



PROJECTE D'ENDERROC

**Enderroc de para-pilotes, elements d'il·luminació, baranes perimetrals,
porteries i edificacions annexes al camp de futbol de Poble Nou**
Carrers Queralt – Luján - Del Prat, 08202 Sabadell

Abril de 2018

Promotor:
Ajuntament de Sabadell - Servei d'obres d'equipaments i espais públics

Marta Carbonell Vilalta, Arquitecta Tècnica. Col.9523
Tel. 637 561 451 / martacarbonell10@gmail.com

ÍNDEX

I. MEMÒRIA

DG. Dades generals

MG 1 Identificació i objecte del projecte

MG 2 Agents del projecte

MG 3 Relació de documents complementaris i projectes parcials

MD. Memòria descriptiva

MD 1 Descripció dels elements a enderrocar. Estat actual

MD 2 Relació de superfícies

MD 3 Justificació del compliment de la normativa urbanística, ordenances municipals i altres normes

MD 4 Reportatge fotogràfic

MT. Memòria tècnica

MN. Normativa aplicable

II. DOCUMENTACIÓ GRÀFICA

DG In Índex de la documentació gràfica

III. PLEC DE CONDICIONS

IV. AMIDAMENTS I PRESSUPOST

Amidaments

Pressupost

Resum de pressupost

Últim Full

Justificació de preus

Quadre de preus I

Quadre de preus II

V. DOCUMENTS I PROJECTES COMPLEMENTARIS

Estudi bàsic de seguretat i salut

Estudi de gestió de residus de la construcció i demolició

I.MEMÒRIA

Enderroc de para-pilotes, elements d'il·luminació, baranes perimetrals,
porteries i edificacions annexes al camp de futbol de Poble Nou

Carrers Queralt – Luján - Del Prat, 08202 Sabadell

Data: abril 2018

Promotor: Ajuntament de Sabadell - Servei d'obres d'equipaments i espais públics

Arquitecta tècnic: Marta Carbonell Vilalta, col.9523

MG. Dades generals

MG 1 Identificació i objecte del projecte

Títol del projecte:

Enderroc de para-pilotes, elements d'il·luminació, edificacions existents al camp de futbol Poble Nou

Objecte de l'encàrrec :

L'objecte de l'encàrrec consisteix en la redacció del Projecte tècnic per els treballs d'enderroc de para-pilotes, elements d'il·luminació, edificacions existents al camp de futbol Poble Nou

Situació:

Carrers Queralt – Luján - Del Prat, 08202 Sabadell

MG 2 Agents del projecte

Promotor:

Ajuntament de Sabadell - Servei d'obres d'equipaments i espais públics

Adreça: Carrer del Sol núm.1, 08201, Sabadell

NIF: P-0818600I

Tècnic redactor:

Marta Carbonell Vilalta, arquitecta tècnica col·legiada núm. 9523, amb NIF 34765649E, amb domicili al carrer Rosales 32, 08205 de Sabadell, adreça electrònica martacarbonell10@gmail.com i telèfon 637561451.

MG 3 Relació de documents complementaris i projectes parcials

Identificació del treball i de l'autor:

- Estudi bàsic de seguretat i salut
- Estudi de gestió de residus de la construcció i demolició

MD. Memòria descriptiva

MD 1 Descripció dels elements a enderrocar. Estat actual

Els elements objecte d'enderroc són els para-pilotes existents al camp, la barana perimetral que delimita l'àrea de joc, les dues porteries, els 3 bàsculs d'il·luminació amb els seu focus i l'enderroc complet de les edificacions annexes de vestuaris, bar i lavabos .

Para-pilotes:

Es comptabilitzen un únic para-pilotes situat darrera la porteria, al límit entre el camp i el carrer Del Prat. Està compost d'una sèrie de tubs rectangulars d'acer galvanitzats formant unes quadricules a base de muntants verticals situats cada 3 m i travesseres horitzontals de tub rodó de 50 mm de diàmetre. En

aquesta estructura s'hi fixa una malla de simple torsió. Els muntants estan fixats embeguts dins d'un fonament de formigó.

Baranes:

Les baranes existents que envolten l'àrea de joc del camp estan compostes de tub rodó de 60 mm de diàmetre, de 90 cm d'alçada, formades per muntants cada 2 m fixats a dau de formigó embegut al terreny, travessers superior i intermedi (en alguns casos) amb el mateix tub de d.60mm. En dos punts, on s'ubicaven les hipotètiques banquetes hi ha una estructura tipus pèrgola amb els mateixos tubs de les baranes.

Porteries:

Les porteries existents són 2 ut. I estan formades de tub rodó d'acer, ancorades al terreny amb dau de formigó.

Bàculs il·luminació:

Existeixen 3 bàculs d'il·luminació, de columna troncocònica d'uns 14 m d'altura. Cada columna disposa de 2 focus d'il·luminació. Les columnes estan fixades sobre fonament de formigó.

Edificacions annexes:

Les edificacions annexes són els antics vestuaris i bar que es concentren en dos volums contigus, i un petit volum aïllat que són els lavabos.

- Volums de vestuaris i bar:

Consten d'una sola planta baixa, i es componen de dos volums separats entre ells per un petit pas. Els dos volums no es comuniquen entre ells.

Un dels volums, el més proper al volum dels lavabos consta d'una sala que funcionava com a bar i de dos vestuaris. El segon volum, consta d'una sala que funcionava com a bar i de quatre vestuaris.

Constructivament ambdós volums consten d'una solera de base, tancaments perimetrals de gero o totxana, divisòries interiors amb envans ceràmics, suposem de 5 cm (la majoria d'envans no arriben fins al sostre), i una coberta inclinada a una sola aigua formada per bigues metàl·liques (volum més gran) i de formigó (volum més petit), amb planxa ondulada de fibrociment. Dins d'aquests volums contenen restes de mobiliari divers tant dels bars com dels vestuaris (penjadors, bancs, etc.). Les fusteries exteriors que contenen són portes metàl·liques d'accés i als bars tenen unes portelles també metàl·liques. Les finestres que donen a la façana posterior només disposen d'unes reixes. Les portes interiors suposem que són de fusta.

Adossat al volum petit de vestuaris, hi ha un quadre elèctric.

- Volum de lavabos:

Consta d'un sol volum amb dos lavabos, situat al costat dels vestuaris però sense estar adossat. Actualment es troba tapiat amb obra.

Constructivament està format per una solera de formigó, uns tancaments d'obra arrebossats i una coberta lleugera amb perfils d'acer i panell Sandwich. Suposem que a l'interior els lavabos estan equipats amb el sanitari, lavabo i els accessoris que consten a la documentació gràfica de l'Ajuntament.

MD 2 Relació de superfícies

Superfície recinte àmbit intervenció: 5.500 m²

Superfície construïda edificacions annexes: 161,9 m²

- volum vestuaris: 146,3 m²
- volum lavabos: 15,6 m²

MD 3 Justificació del compliment de la normativa urbanística, ordenances municipals i altres normes

El projecte tècnic no altera en cap cas els paràmetres urbanístics normatius vigents.

El planejament aplicable en aquest projecte és el Text refós del Pla General Municipal d'Ordenació de Sabadell, aprovat el 31 de juliol de l'any 2000.

Urbanísticament el solar està qualificat com a Parc periurbà, amb clau D-2.

MD 4 Reportatge fotogràfic



Para-pilotes



Baranes



Porteria amb para-pilotes posterior



Edificacions annexes de vestuaris-bar i lavabos



Quadre elèctric



Façana posterior volums vestuaris-bar



Interior bar



Interior vestuaris (volum gran)



Interior vestuaris (volum petit)



Lavabos

MT Memòria tècnica

Para-pilotes:

Pels treballs d'arrencada de les estructures de para-pilotes es preveu primer treure les malles de simple torsió amb l'ajuda de mitjans elevadors homologats i tallant els elements de subjecció. Un cop treta la malla, s'aniran desmuntant els muntants i travessers progressivament, tallant amb equip d'oxitall, amb ús de mitjans elevadors i camió grua de suport.

Quan arribi el moment de tallar el muntant arran de fonament, es repicarà el formigó al voltant de l'element metàl·lic embegut per tallar el màxim possible, es tallarà el muntant i es passivarà el ferro tallat embegut amb Mapefer 1K o equivalent i es tancarà el forat que quedi amb formigó fet a obra.

Baranes:

L'arrencada de la barana, no requerirà de mitjans auxiliars. S'aniran tallant per trams amb l'equip d'oxitall.

Quan arribi el moment de tallar el muntant arran de fonament, es repicarà el formigó al voltant de l'element metàl·lic embegut per tallar el màxim possible, es tallarà el muntant i es passivarà el ferro tallat embegut amb Mapefer 1K o equivalent i es tancarà el forat que quedi amb formigó fet a obra.

Porteries:

Es procedirà de la mateixa manera que els baranes.

Quan arribi el moment de tallar el muntant arran de fonament, es repicarà el formigó al voltant de l'element metàl·lic embegut per tallar el màxim possible, es tallarà el muntant i es passivarà el ferro tallat embegut amb Mapefer 1K o equivalent i es tancarà el forat que quedi amb formigó fet a obra.

Bàculs il·luminació:

Pels treballs de retirada dels bàculs, primer de tot s'haurà d'assegurar la desconexió elèctrica dels elements.

S'utilitzaran mitjans elevadors homologats. Primer es desmuntaran els focus. Es descollarà la base del bàcul, o es tallarà amb oxtall segons convingui, i prèviament s'assegurarà el bàcul amb l'ajuda d'un camió grua.

Edificacions annexes:

Abans de procedir als treballs d'enderroc, es traurà la corrent elèctrica.

Es començarà per retirar les plaques de fibrociment de la coberta dels vestuaris que contenen amiant (residu especial) i cal retriar-lo d'acord el què estableix la normativa vigent i es retirarà per empresa especialitzada inscrita al RERA.

Tractament com a residus especials:

En compliment de la Ordre del 7 de gener de 1987 del M^o de Trabajo y Seguridad Social sobre Seguretat e Higiene en el Treball, que defineix les Normas Complementarias sobre Trabajos con Riesgo de Amianto, el procés de desmuntatge de cobertes de fibrociment s'ha de realitzar seguint una sèrie de precaucions especials. Aquestes mesures suposen un desmuntatge manual de les peces de fibrociment prèvia al procés d'enderroc, així com la garantia d'hermeticitat en el transport dels residus a un abocador especial per a la seva recepció i emissió del certificat de recollida de material tòxic.

Durant tot el procés es complirà el que es disposa a l'article 7 del Reglamento sobre Trabajos con Riesgo de Amianto, que regula el tipus i forma d'utilització dels mitjans de protecció personal (granotes, cascots, guants, màscares...) quan aquests siguin necessaris.

Un cop retirades les planxes de fibrociment l'ordre dels treballs serà:

- Desmuntatge de les bigues de coberta (metàl·liques i de formigó)
- Arrencada de les instal·lacions existents
- Buidatge de tot el mobiliari interior
- Arrencada de portes interiors i fusteries exteriors
- Enderroc d'envans interiors
- Enderroc de tancaments d'obra exteriors
- Arrencada de la solera de formigó

Pel volum de lavabos es procedirà de forma similar. En aquest cas no existeixen material amb amiant.

Els enderrocs es realitzaran amb mitjans manuals i mecànics.

La runa generada es separarà a l'obra. Es gestionarà la retirada amb l'abocador autoritzat per tal que pugui ser reciclada.

Sabadell, abril 2018

MN. NORMATIVA APLICABLE

o Decret 89/2010, de 29 de juny, del Departament de Medi Ambient i Habitatge (DOGC núm. 5664, de 6 de juliol). S'aprova el Programa de gestió de residus de la construcció de Catalunya (PROGROC), es regula la producció i gestió dels residus de la construcció i demolició, i el cànon sobre la deposició controlada dels residus de la construcció.

o Decret Legislatiu 1/2009, de 21 de juliol, del Departament de la Presidència (DOGC núm. 5430, de 28 de juliol). S'aprova el Text refós de la Llei reguladora dels residus. o Llei 20/2009, de 4 de desembre, del Departament de la Presidència (DOGC núm. 5524, d'11 de desembre). Prevenció i control ambiental de les activitats.

o Decret 136/1999, de 18 de maig, del Departament de Medi Ambient (DOGC núm. 2894, de 21 de maig). S'aprova el Reglament general de desplegament de la Llei 3/1998, de 27 de febrer, de la intervenció integral de l'administració ambiental, i s'adapten els seus annexos.

o Modificació. Decret 143/2003, de 10 de juny, del Departament de Medi Ambient (DOGC núm. 3911, de 25 de juny). Modificació del Decret 136/1999, de 18 de maig, pel qual s'aprova el Reglament general de desplegament de la Llei 3/1998, de 27 de febrer, de la intervenció integral de l'administració ambiental, i se n'adapten els annexos.

o Reial decret 105/2008, d'1 de febrer, del Ministeri de la Presidència (BOE núm. 38, de 13 de febrer). Es regula la producció i gestió dels residus de construcció i demolició.

o Decret 21/2006, de 14 de febrer, del Departament de la Presidència (DOGC núm. 4574, de 16 de febrer). Regula l'adopció de criteris ambientals i d'ecoeficiència en els edificis.

o Decret 152/2007, de 10 de juliol, del Departament de la Presidència (DOGC núm. 4924, de 12 de juliol). Aprovació del Pla d'actuació per a la millora de la qualitat de l'aire als municipis declarats zones de protecció especial de l'ambient atmosfèric mitjançant el Decret 226/2006, de 23 de maig.

o Modificació. Decret 203/2009, de 22 de desembre, del Departament de la Presidència (DOGC núm. 5533, de 24 de desembre). Es prorroga el Pla d'actuació per a la millora de la qualitat de l'aire als municipis declarats zones de protecció especial de l'ambient atmosfèric, aprovat pel Decret 152/2007, de 10 de juliol.

o Llei 8/2008, de 10 de juliol, del Departament de la Presidència (DOGC núm. 5175, de 17 de juliol). Finançament de les infraestructures de gestió dels residus i dels cànon sobre la disposició del rebuig dels residus.

o Decret 115/1994, de 6 d'abril, del Departament de Medi Ambient (DOGC núm. 1904, de 30 de juny). Regulador del Registre general de gestors de residus de Catalunya.

o Decret 34/1996, de 9 de gener, del Departament de Medi Ambient (DOGC núm. 2166, de 9 de febrer). Catàleg de residus de Catalunya.

o Modificació. Decret 92/1999, de 6 d'abril, del Departament de Medi Ambient (DOGC núm. 2865, de 12 d'abril). Modificació del Decret 34/1996, de 9 de gener, pel qual s'aprova el Catàleg de residus de Catalunya.

o Decret 1/1997, de 7 de gener, del Departament de Medi Ambient (DOGC núm. 2307, de 13 de gener). Rebuig dels residus en dipòsits controlats.

- o Modificació. Decret 92/1999, de 6 d'abril, del Departament de Medi Ambient (DOGC núm. 2865, de 12 d'abril). Modificació del Decret 34/1996, de 9 de gener, pel qual s'aprova el Catàleg de residus de Catalunya.
- o Deroga l'article 4, 7 i annex I del decret 1/1997. Decret 69/2009, de 28 d'abril, del Departament de Medi Ambient i Habitatge (DOGC núm. 5370, de 30 d'abril). S'estableixen els criteris i els procediments d'admissió de residus en els dipòsits controlats.
- o Resolució de 20 de gener de 2009, del Ministeri de Medi Ambient, Medi Rural i Medi Marí (BOE núm. 49, de 26 de febrer). Es publica l'Acord del Consell de Ministres amb el que s'aprova el Pla Nacional Integrat de Residus per el període 2008-2015.
- o Llei 10/1998, de 21 d'abril, del cap de l'Estat, (BOE núm. 96, de 22 d'abril). Residus.

II.DOCUMENTACIÓ GRÀFICA

Enderroc de para-pilotes, elements d'il·luminació, baranes perimetrals,
porteries i edificacions annexes al camp de futbol de Poble Nou

Carrers Queralt – Luján - Del Prat, 08202 Sabadell

Data: abril 2018

Promotor: Ajuntament de Sabadell - Servei d'obres d'equipaments i espais públics

Arquitecta tècnic: Marta Carbonell Vilalta, col.9523

II. DOCUMENTACIÓ GRÀFICA

DG IN ÍNDEX DE LA DOCUMENTACIÓ GRÀFICA

- P01 Situació i Emplaçament
- P02 Estat actual i enderrocs. Planta i alçats
- P03 Detalls para-pilotes i baranes
- P04 Edificacions Annexes. Vestuaris i bar
- P05 Serveis i solera exterior
- P06 Ubicació contenidors residus

*Documentació gràfica adjunta a continuació

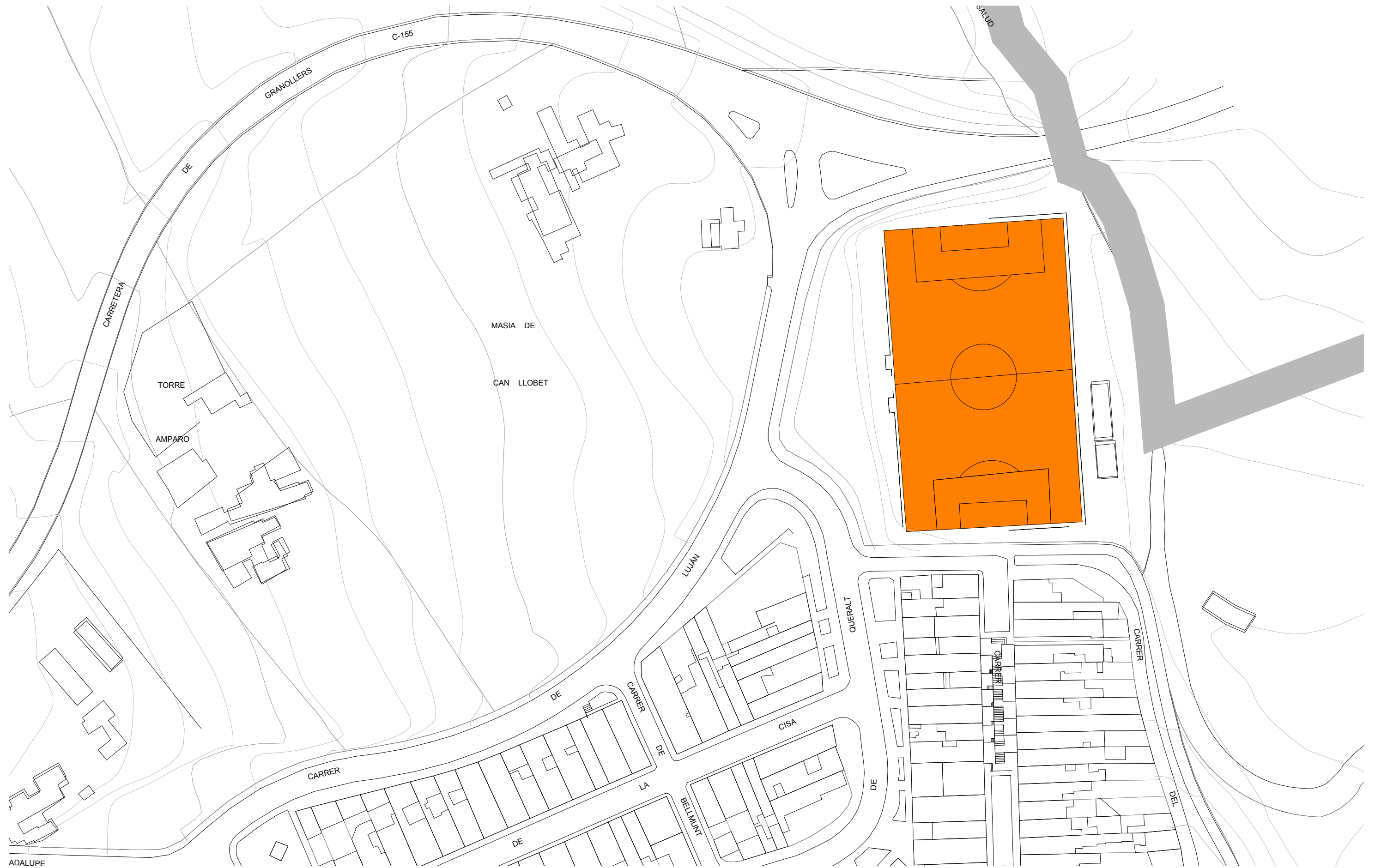

PROJECTE D'ENDERROC DE PARAPILOTES, ELEMENTS D'IL·LUMINACIÓ, BARANES PERIMETRALS, PORTERIES I EDIFICACIONS ANNEXES AL CAMP DE FUTBOL DE POBLENOU

SITUACIÓ :
CARRERS QUERALT, LUJÁN,
DEL PRAT / SABADELL

PROMOTOR :
AJUNTAMENT DE SABADELL,
SERVEI D'OBRES, EQUIPAMENTS I ESPAIS PUBLICS

REDACTORA :
MARTA CARBONELL VILALTA,
Arquitecta tècnica col. núm 9523

DATA :
ABRIL DE 2018

P01 :
EMPLAÇAMENT

ESCALA :
1/1.000



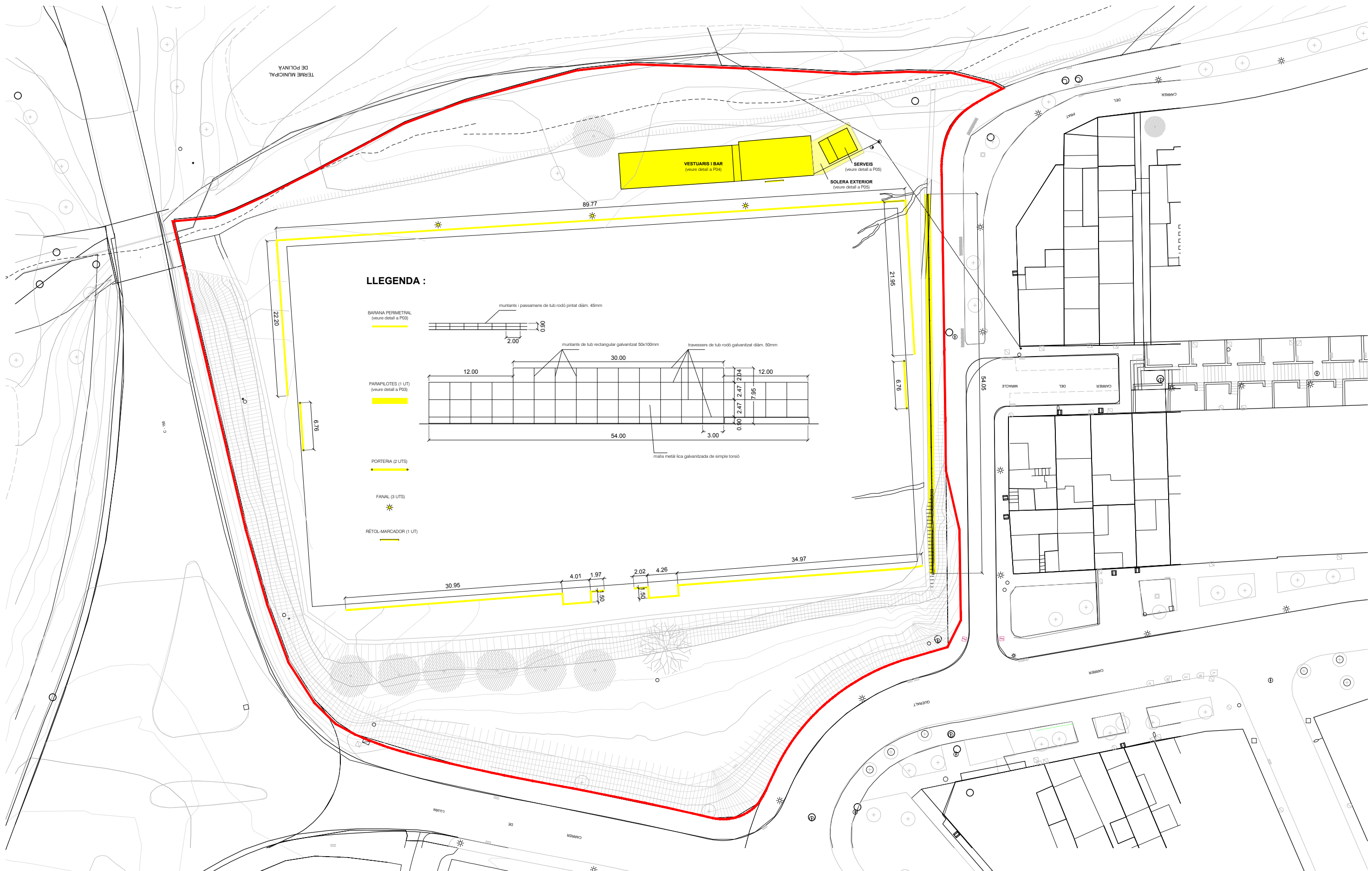

PROJECTE D'ENDERROC DE PARAPILOTES, ELEMENTS D'IL·LUMINACIO, BARANES PERIMETRALES, PORTERIES I EDIFICACIONS ANNEXES AL CAMP DE FUTBOL DE POBLENOU

SITUACIÓ :
CARRERS QUERALT, LUJAN, DEL PRAT / SABADELL

PROMOTOR :
AJUNTAMENT DE SABADELL, SERVEI D'OBRES, EQUIPAMENTS I ESPAIS PUBLICS

REDACTORA :
MARTA CARBONELL VILALTA, Arquitecta tècnica col. núm 9523

DATA :
ABRIL DE 2018

P02 :
ESTAT ACTUAL I ENDERROCS. PLANTA AMB ALÇATS

ESCALA :
1/500



DETALLS DE PARAPIOTES I BARANES A ENDERROCAR :

Nota: s'enderrocaran tots els elements metàl·lics però no els fonaments ni el muret de formigó.

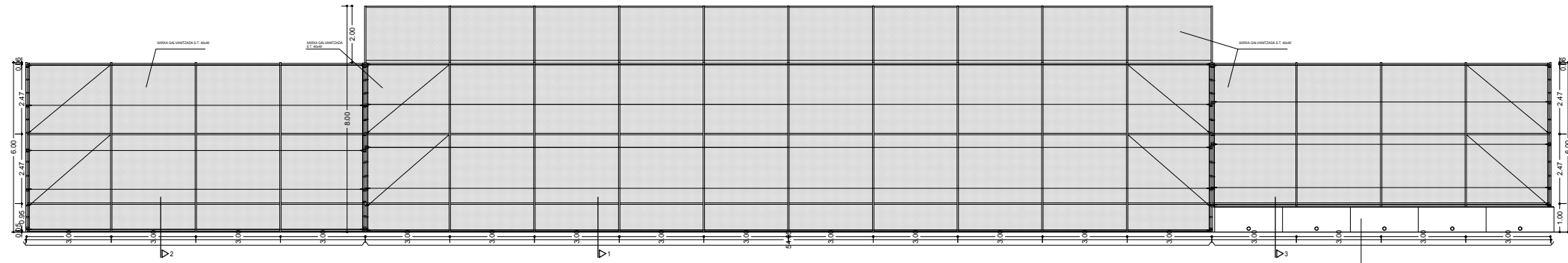

ALÇAT PARAPIOTES

muret de formigó

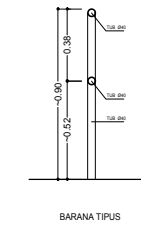
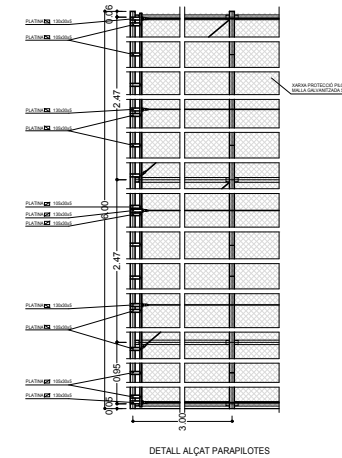
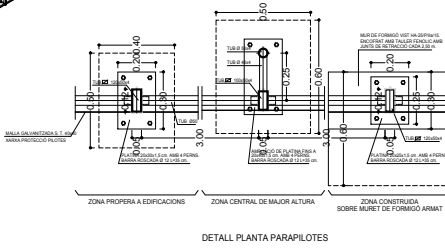
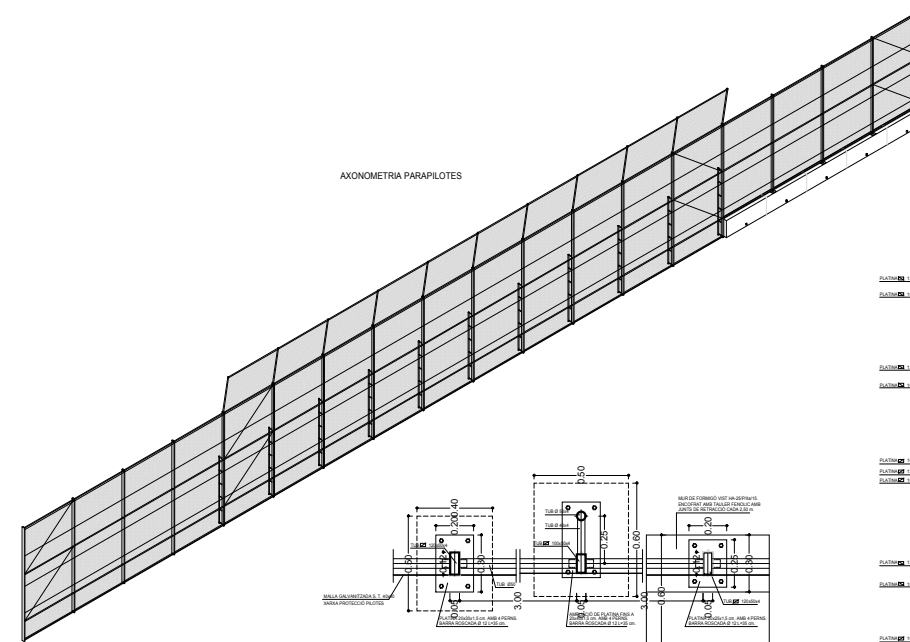
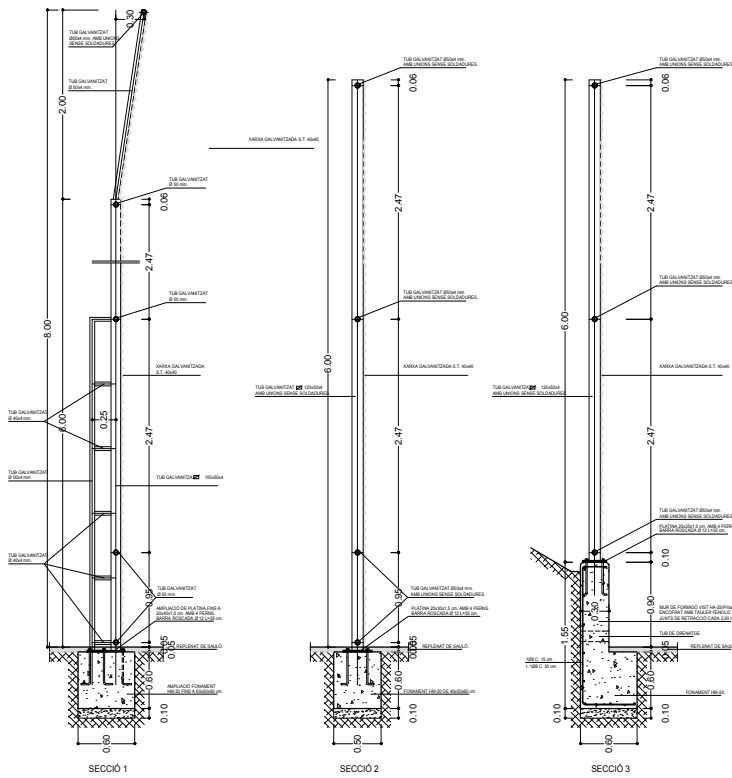

EDIFICACIÓ ANNEXA (VESTUARIS I BAR) A ENDERROCAR :

Nota: s'enderrocaran tots els volums i elements construïts, inclús les soleres interiors i exteriors.

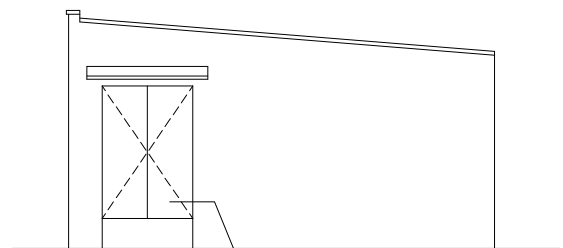

ALÇAT SUD

armari per quadre elèctric amb base d'obra i marquesina superior lleugera

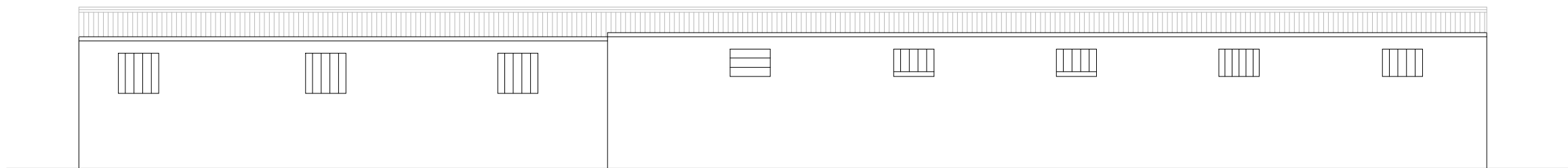

ALÇAT EST

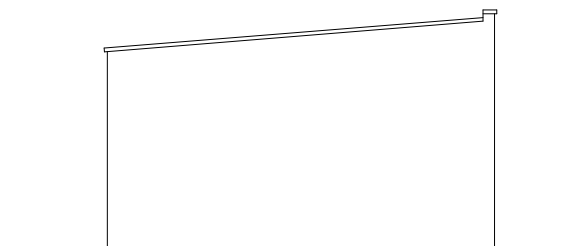

ALÇAT NORD



ALÇAT OEST

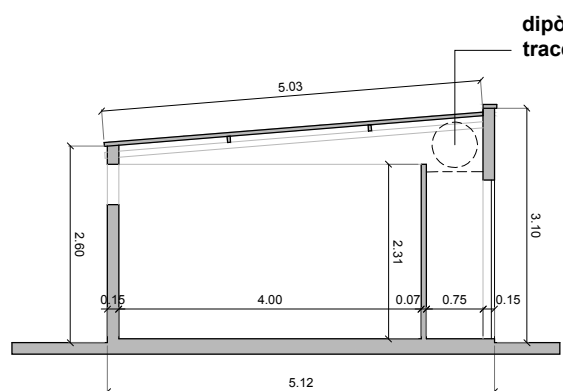

SECCIÓ EST-OEST

dipòsit d'aigua sobre traces de celràs

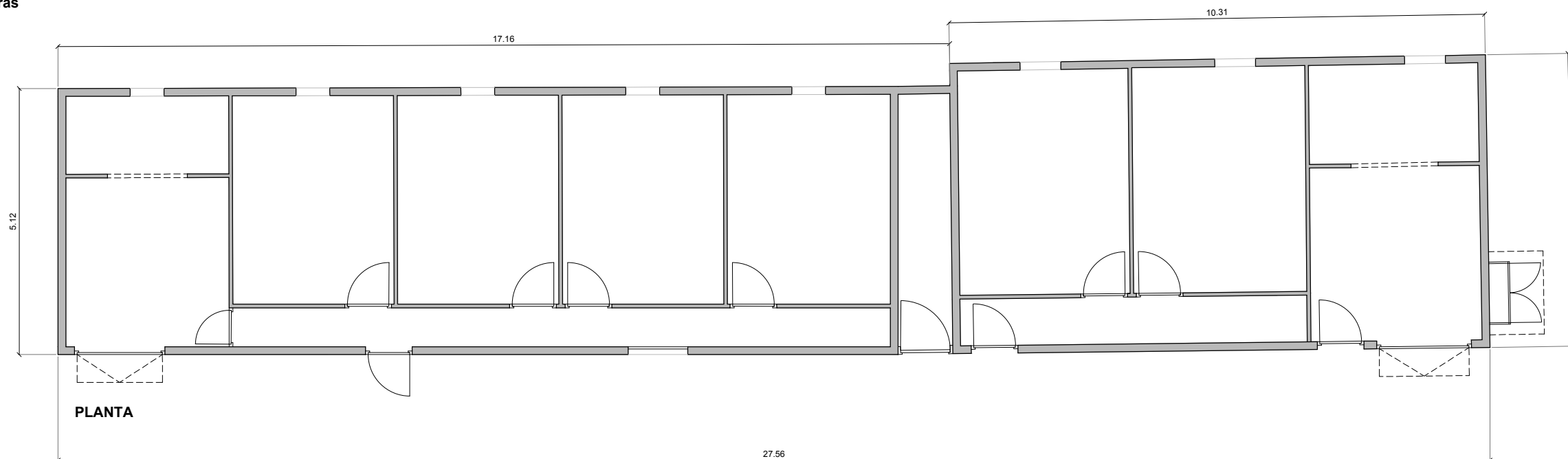

PLANTA

EDIFICACIÓ ANNEXA (SERVEIS) A ENDERROCAR :

Nota: s'enderrocaran tots els volums i elements construïts, inclús les soleres interiors i exteriors.

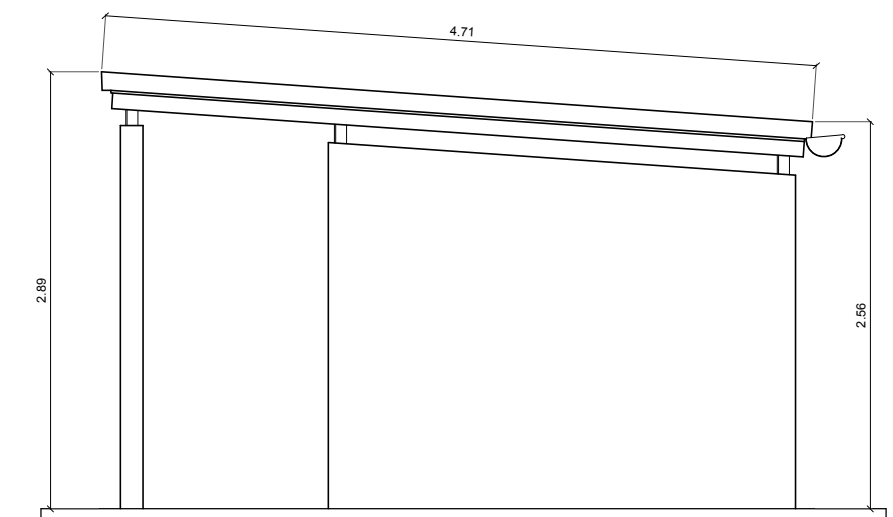

ALÇAT OEST

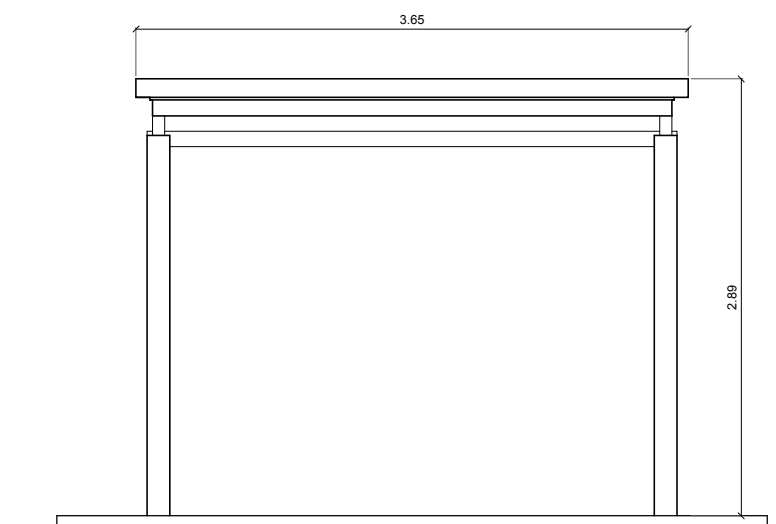

ALÇAT NORD

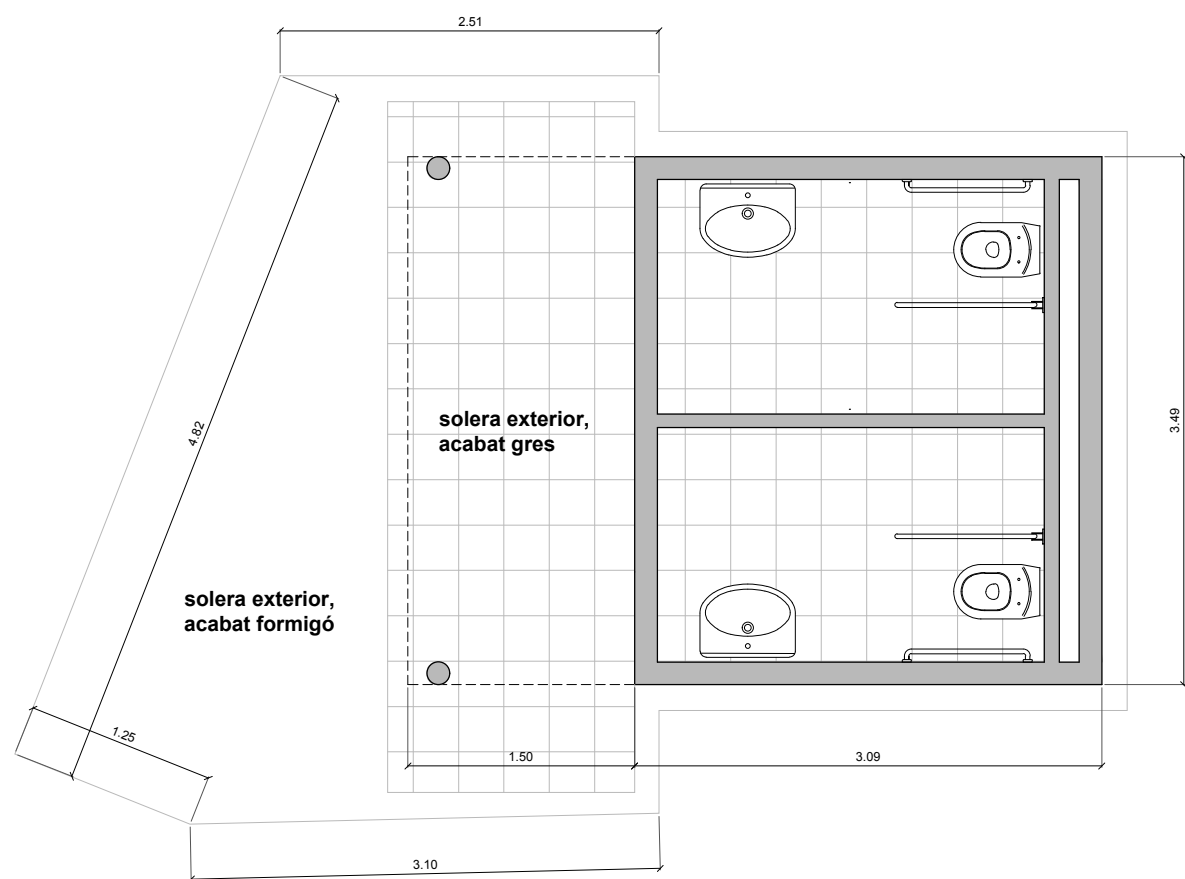

PLANTA

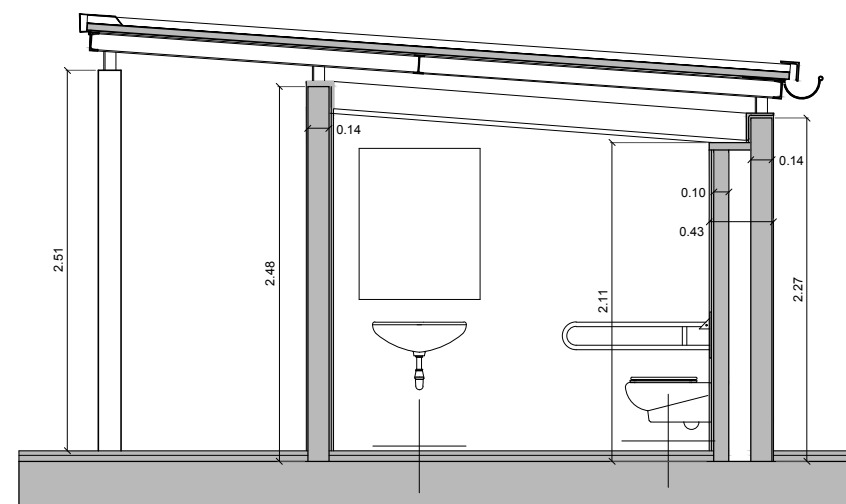

SECCIÓ NORD-SUD

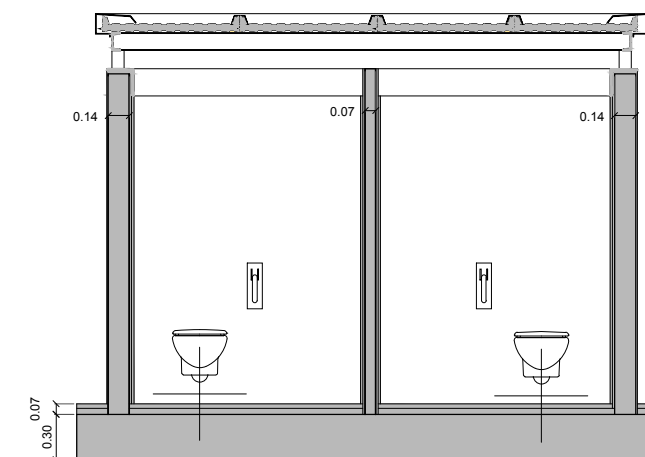

SECCIÓ EST-OEST

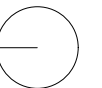
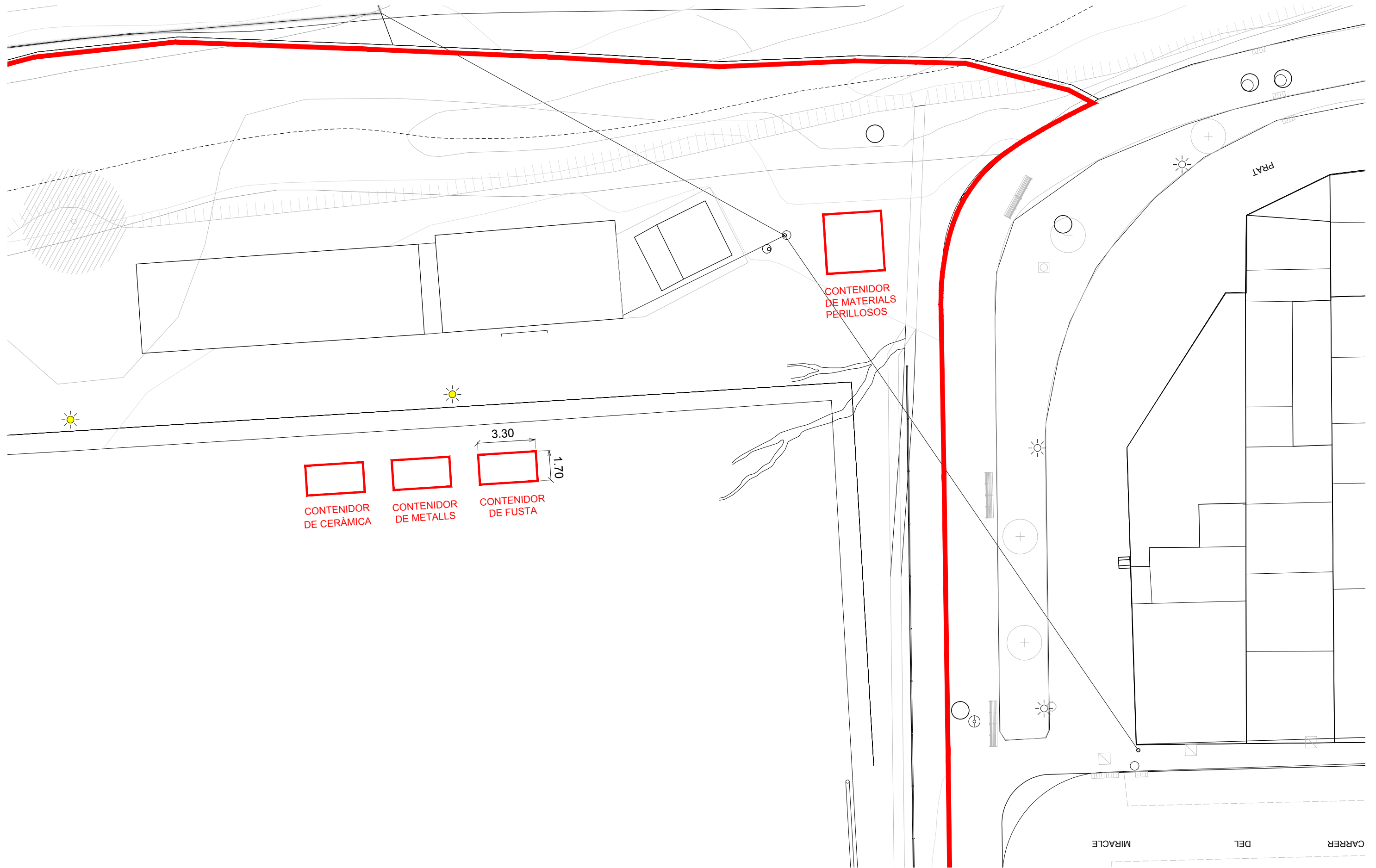

III.PLEC DE CONDICIONS

Enderroc de para-pilotes, elements d'il·luminació, baranes perimetrals,
porteries i edificacions annexes al camp de futbol de Poble Nou

Carrers Queralt – Luján - Del Prat, 08202 Sabadell

Data: abril 2018

Promotor: Ajuntament de Sabadell - Servei d'obres d'equipaments i espais públics

Arquitecta tècnic: Marta Carbonell Vilalta, col.9523

Enderroc de para-pilotes, elements d'il·luminació, baranes perimetrals, porteries i edificacions

annexes al camp de futbol de Poble Nou. Carrers Queralt - Luján - Del Prat, 08202 Sabadell

Ajuntament de Sabadell

Abril 2018

B - MATERIALS	3
B0 - MATERIALS BÀSICS	3
B06 - FORMIGONS DE COMPRA	3
B06N - FORMIGONS D'ÚS NO ESTRUCTURAL	3
E - PARTIDES D'OBRA D'EDIFICACIÓ	7
E2 - ENDERROCS, MOVIMENTS DE TERRES I GESTIÓ DE RESIDUS	7
E2R - GESTIÓ DE RESIDUS	7
E2R2 - CLASSIFICACIÓ DE RESIDUS	7
E2R5 - TRANSPORT DE RESIDUS DE CONSTRUCCIÓ O DEMOLICIÓ A INSTAL·LACIÓ AUTORITZADA DE GESTIÓ DE RESIDUS	8
E2R6 - CÀRREGA I TRANSPORT DE RESIDUS DE CONSTRUCCIÓ O DEMOLICIÓ A INSTAL·LACIÓ AUTORITZADA DE GESTIÓ DE RESIDUS	10
E2RA - DISPOSICIÓ DE RESIDUS A INSTAL·LACIÓ AUTORITZADA DE GESTIÓ DE RESIDUS	12
K - PARTIDES D'OBRA DE REHABILITACIÓ-RESTAURACIÓ D'EDI	14
K2 - DEMOLICIONS, ENDERROCS, MOVIMENTS DE TERRES I GESTIÓ DE RESIDUS	14
K21 - ENDERROCS, ARRENCANES, REPICATS I DESMUNTATGES	14
K211 - DEMOLICIÓ DE PETITES EDIFICACIONS	14
K214 - DESMUNTATGES I ENDERROCS D'ESTRUCTURES	16
K215 - DESMUNTATGES I ENDERROCS DE COBERTES	19
K219 - DESMUNTATGES I ARRENCANES DE PAVIMENTS I SOLERES	22
K21B - DESMUNTATGES, ARRENCANES I DEMOLICIONS D'ELEMENTS DE SEGURETAT, PROTECCIÓ I SENYALITZACIÓ	24
K21H - DESMUNTATGES I ARRENCANES D'INSTAL·LACIONS D'ENLLUMENAT	26
K21Q - DESMUNTATGES I ARRENCANES D'EQUIPAMENTS FIXOS	28
K2R - GESTIÓ DE RESIDUS	29
K2R2 - CLASSIFICACIÓ DE RESIDUS	29
K2R5 - TRANSPORT DE RESIDUS DE CONSTRUCCIÓ O DEMOLICIÓ A INSTAL·LACIÓ AUTORITZADA DE GESTIÓ DE RESIDUS	31
K2RA - DISPOSICIÓ DE RESIDUS A INSTAL·LACIÓ AUTORITZADA DE GESTIÓ DE RESIDUS	33
K3 - FONAMENTS	34

Enderroc de para-pilotes, elements d'il·luminació, baranes perimetrals, porteries i edificacions

annexes al camp de futbol de Poble Nou. Carrers Queralt - Luján - Del Prat, 08202 Sabadell

Ajuntament de Sabadell

Abril 2018

K3Z - ELEMENTS ESPECIALS PER A FONAMENTS.....	34
---	----

Enderroc de para-pilotes, elements d'il·luminació, baranes perimetrals, porteries i edificacions

annexes al camp de futbol de Poble Nou. Carrers Queralt - Luján - Del Prat, 08202 Sabadell

Ajuntament de Sabadell

Abril 2018

B - MATERIALS

B0 - MATERIALS BàSICS

B06 - FORMIGONS DE COMPRA

B06N - FORMIGONS D'ÚS NO ESTRUCTURAL

0.- ELEMENTS QUE CONTEMPLA EL PLEC

B06NLA2B.

1.- DEFINICIÓ I CARACTERÍSTIQUES DELS ELEMENTS

Formigons que no aporten responsabilitat estructural a la construcció, però col·laboren a millorar la durabilitat del formigó estructural (formigons de neteja) o aporten el volum necessari d'un material resistent per a conformar la geometria requerida per un fi concret. S'han considerat els materials següents:

- Formigons de neteja, destinats a evitar la contaminació de les armadures i la dessecació del formigó estructural al procés d'abocat
- Formigó no estructural destinat a conformar volums de material resistent

CARACTERÍSTIQUES GENERALS:

Els ciments que es poden utilitzar en formigó no estructural són:

- Prefabricats no estructurals: Ciments comuns excepte CEM II/A-Q, CEM II/B-Q, CEM II/A-W, CEM II/B-W, CEM II/A-T, CEM II/B-T, CEM III/C

- Formigons de neteja i replens de rases: Ciments comuns

- Altres formigons executats a l'obra: Ciment per a usos especials ESP VI-1 i ciments comuns excepte CEM II/A-Q, CEM II/B-Q, CEM II/A-W, CEM II/B-W, CEM II/A-T, CEM II/B-T, CEM III/C

Els àrids a utilitzar poden ser sorres i graves rodades o procedents de matxuqueig, o escòries siderúrgiques adequades. S'ha de poder utilitzar fins a un 100 % d'àrid gros reciclat, sempre que compleixi amb les especificacions de l'annex 15 de l'EHE-08 amb respecte a les condicions físico-mecàniques i als requisits químics.

S'hauran d'utilitzar additius reductors d'aigua, ja que els formigons d'ús no estructural contenen poc ciment.

Els components del formigó, la seva dosificació, el procés de fabricació i el transport han d'estar d'acord amb les prescripcions de l'EHE-08.

El control dels components s'ha de realitzar d'acord als àmbits 0101, 0521, 0531, 0701 i 1011.

Els formigons de neteja han de tenir una dosificació mínima de 150 kg/m³ de ciment.

La mida màxima del granulat es recomanable sigui inferior a 30 mm.

Es tipificaran de la manera següent: HL-150/C/TM, on C = consistència i TM= mida màxima del granulat.

Els formigons no estructurals han de tenir una resistència característica mínima de 15 N/mm², i es recomanable que la mida màxima del granulat sigui inferior a 40 mm.

Es tipificaran HNE-15/C/TM, on C= consistència i TM = mida màxima del granulat.

S'ha d'utilitzar preferentment, formigó de resistència 15 N/mm², tret que la DF indiqui el contrari.

En cap cas la proporció en pes de l'additiu no ha de superar el 5% del pes del ciment utilitzat.

Enderroc de para-pilotes, elements d'il·luminació, baranes perimetrals, porteries i edificacions

annexes al camp de futbol de Poble Nou. Carrers Queralt - Luján - Del Prat, 08202 Sabadell

Ajuntament de Sabadell

Abril 2018

Si s'utilitzen cendres volants no han de superar el 35% del pes del ciment.

Classe resistent del ciment: $\geq 32,5$

Contingut de ciment: ≥ 150 kg/m³

Assentament en el con d'Abrams (UNE EN 12350-2):

- Consistència seca: 0 - 2 cm
- Consistència plàstica: 3 - 5 cm
- Consistència tova: 6 - 9 cm

Toleràncies:

- Assentament en el con d'Abrams:
 - Consistència seca: Nul
 - Consistència plàstica o tova: ± 1 cm

Toleràncies respecte de la dosificació:

- Contingut de ciment, en pes: $\pm 3\%$
- Contingut de granulats, en pes: $\pm 3\%$
- Contingut d'aigua: $\pm 3\%$
- Contingut d'additius: $\pm 5\%$
- Contingut d'addicions: $\pm 3\%$

2.- CONDICIONS DE SUBMINISTRAMENT I EMMAGATZEMATGE

Subministrament: En camions formigonera.

El formigó ha d'arribar a l'obra sense alteracions en les seves característiques, formant una barreja homogènia i sense haver iniciat l'adormiment.

Queda expressament prohibit l'addició al formigó de qualsevol quantitat d'aigua o altres substàncies que puguin alterar la composició original.

Emmagatzematge: No es pot emmagatzemar.

3.- UNITAT I CRITERIS D'AMIDAMENT

Unitat d'amidament: la indicada a la descripció de l'element

Criteri d'amidament: quantitat necessària subministrada a l'obra

4.- NORMATIVA DE COMPLIMENT OBLIGATORI

Real Decreto 1247/2008, de 18 de julio, por el que se aprueba la Instrucción de Hormigón Estructural (EHE-08).

5.- CONDICIONS DE CONTROL DE RECEPCIÓ

CONDICIONS DE MARCATGE I CONTROL DE LA DOCUMENTACIÓ:

El subministrador ha de lliurar amb cada càrrega un full on constin, com a mínim, les dades següents:

- Identificació del subministrador
- Número del certificat de marcatge CE, o identificació d'autoconsum
- Nom de la central de formigó
- Identificació del peticionari
- Data i hora de lliurament

Enderroc de para-pilotes, elements d'il·luminació, baranes perimetrals, porteries i edificacions

annexes al camp de futbol de Poble Nou. Carrers Queralt - Luján - Del Prat, 08202 Sabadell

Ajuntament de Sabadell

Abril 2018

-
- Quantitat de formigó subministrat
 - Designació del formigó d'acord amb l'annex 18 de l'EHE, indicant el tipus (HL- per a formigons de neteja i HNE- per a formigons no estructurals), la resistència a compressió o la dosificació de ciment, la consistència i la mida màxima del granulats.
 - Dosificació real del formigó incloent com a mínim la informació següent:
 - Tipus i contingut de ciment
 - Relació aigua ciment
 - Contingut en addicions, si es el cas
 - Tipus i quantitat d'additius
 - Tipus d'additiu segons UNE_EN 934-2, si n'hi ha
 - Identificació del ciment, additius i addicions emprats
 - Identificació del lloc de subministrament
 - Identificació del camió que transporta el formigó
 - Hora límit d'ús del formigó

OPERACIONS DE CONTROL:

Les tasques de control a realitzar són les següents:

- Aprovació de la dosificació presentada pel contractista
- Control de les condicions de subministrament.
- Comprovació de la consistència (con d'Abrams) (UNE-EN 12350-2)
- Inspeccions no periòdiques a la planta per tenir constància que es fabrica el formigó amb la dosificació correcta.

La DF ha de poder eximir la realització dels assaigs característics de dosificació quan el formigó que es vagi a subministrar estigui en possessió d'un distintiu de qualitat oficialment reconegut, o quan es disposi d'un certificat de dosificació amb una antiguitat màxima de 6 mesos.

CRITERIS DE PRESA DE MOSTRES:

Els controls s'han de realitzar segons les instruccions de la DF i la norma EHE.

INTERPRETACIÓ DE RESULTATS I ACTUACIONS EN CAS D'INCOMPLIMENT:

La dosificació proposada ha de garantir la resistència exigida al plec de condicions.

No s'ha d'acceptar el subministrament de formigó que no arribi identificat segons les condicions del plec.

Quan la consistència s'hagi definit pel seu tipus, segons l'art. 31.5, s'acceptarà el formigó si la mitjana aritmètica dels dos valors obtinguts està compresa dins del interval corresponent.

Enderroc de para-pilotes, elements d'il·luminació, baranes perimetrals, porteries i edificacions

annexes al camp de futbol de Poble Nou. Carrers Queralt - Luján - Del Prat, 08202 Sabadell

Ajuntament de Sabadell

Abril 2018

Si s'ha definit pel seu assentament, s'acceptarà el formigó quan la mitjana dels dos valors estigui compresa dins de la tolerància exigida.

El incompliment d'aquests criteris suposarà el rebuig de la pastada.

Enderroc de para-pilotes, elements d'il·luminació, baranes perimetrals, porteries i edificacions

annexes al camp de futbol de Poble Nou. Carrers Queralt - Luján - Del Prat, 08202 Sabadell

Ajuntament de Sabadell

Abril 2018

E - PARTIDES D'OBRA D'EDIFICACIÓ

E2 - ENDERROCS, MOVIMENTS DE TERRES I GESTIÓ DE RESIDUS

E2R - GESTIÓ DE RESIDUS

E2R2 - CLASSIFICACIÓ DE RESIDUS

0.- ELEMENTS QUE CONTEMPLA EL PLEC

E2R24200.

1.- DEFINICIÓ I CONDICIONS DE LES PARTIDES D'OBRA EXECUTADES

Operacions destinades a la gestió dels residus generats en l'obra: residu de construcció o demolició o material d'excavació.

S'han considerat les operacions següents:

- Classificació dels residus en obra

CLASSIFICACIÓ DE RESIDUS:

S'han de separar els residus en les fraccions mínimes següents si es supera el límit especificat, d'acord amb el que especifica l'article 5.5 del REAL DECRETO 105/2008 :

- Formigó LER 170101 (formigó): ≥ 80 t
- Maons, teules, ceràmics LER 170103 (teules i materials ceràmics): ≥ 40 t
- Metall LER 170407 (metalls barrejats) ≥ 2 t
- Fusta LER 170201 (fusta): ≥ 1 t
- Vidre LER 170202 (vidre): ≥ 1 t
- Plàstic LER 170203 (plàstic) $\geq 0,5$ t
- Paper i cartró LER 150101 (envasos de paper i cartró): $\geq 0,5$ t

Els materials que no superin aquest límits o que no es corresponguin amb cap de les fraccions anteriors, han de quedar separats com a mínim en les fraccions següents:

- Inerts LER 170107 (mescles de formigó, maons, teules i materials ceràmics que no contenen substàncies perilloses)
- No especials LER 170904 (residus barrejats de construcció i demolició que no contenen, mercuri, PCB ni substàncies perilloses)
- Especials LER 170903* (altres residus de construcció i demolició (inclosos els residus barrejats, que contenen substàncies perilloses)

Els residus separats en les fraccions establertes al "Pla de Gestió de Residus de la Construcció i Enderroc" de l'obra, s'emmagatzemaran en els espais previstos a l'obra per a aquesta finalitat. Els contenidors han d'estar senyalitzats clarament, en funció del tipus de residu que continguin, d'acord amb la separació selectiva prevista.

Els materials destinats a ser reutilitzats han de quedar separats, en funció del seu destí final.

RESIDUS ESPECIALS:

Els residus especials sempre s'han de separar.

Els residus especials s'han de dipositar en una zona d'emmagatzematge separada de la resta.

Temps màxim d'emmagatzematge: 6 mesos.

Els materials potencialment perillosos han d'estar separats per tipus compatibles i emmagatzemats en bidons o contenidors adequats, amb indicació del tipus de perillositat.

Enderroc de para-pilotes, elements d'il·luminació, baranes perimetrals, porteries i edificacions

annexes al camp de futbol de Poble Nou. Carrers Queralt - Luján - Del Prat, 08202 Sabadell

Ajuntament de Sabadell

Abril 2018

El contenidor de residus especials ha de situar-se en un lloc pla, fora del trànsit habitual de la maquinària d'obra, per tal d'evitar vessaments accidentals

Cal senyalitzar convenientment els diferents contenidors de residus especials, tenint en compte les incompatibilitats segons els símbols de perillositat representat en les etiquetes.

Els contenidors de residus especials han d'estar tapats i protegits de la pluja i la radiació solar excessiva.

Els bidons que contenen líquids perillosos (olis, desencofrants, etc.) s'han d'emmagatzemar en posició vertical i sobre cubetes de retenció de líquids per tal d'evitar fuites.

Els contenidors de residus especials s'han de col·locar sobre un terra impermeabilitzat.

2.- CONDICIONS DEL PROCÉS D'EXECUCIÓ

RESIDUS DE LA CONSTRUCCIÓ:

La manipulació dels materials s'ha de fer amb les proteccions adequades a la perillositat del mateix.

3.- UNITAT I CRITERIS D'AMIDAMENT

CLASSIFICACIÓ DE RESIDUS:

m3 de volum realment classificat d'acord amb les especificacions del "Pla de Gestió de Residus de Construcció i Enderrocs" de l'obra.

4.- NORMATIVA DE COMPLIMENT OBLIGATORI

Real Decreto 105/2008, de 1 de febrero, por el que se regula la producción y gestión de los residuos de construcción y demolición.

Orden MAM/304/2002, de 8 de febrero, por la cual se publican las operaciones de valorización y eliminación de residuos y la lista europea de residuos.

Corrección de errores de la Orden MAM/304/2002, de 8 de febrero, por la que se publican las operaciones de valorización y eliminación de residuos y lista europea de residuos.

Real Decreto 108/1991, de 1 de febrero, sobre la prevención y reducción de la contaminación del medio ambiente producida por el amianto.

Decret 89/2010, de 29 de juny, pel qual s'aprova el Programa de gestió de residus de la construcció de Catalunya (PROGROC), es regula la producció i gestió dels residus de la construcció i demolició, i el cànon sobre la deposició controlada dels residus de la construcció.

E2R5 - TRANSPORT DE RESIDUS DE CONSTRUCCIÓ O DEMOLICIÓ A INSTAL·LACIÓ AUTORITZADA DE GESTIÓ DE RESIDUS

0.- ELEMENTS QUE CONTEMPLA EL PLEC

E2R540R0.

Enderroc de para-pilotes, elements d'il·luminació, baranes perimetrals, porteries i edificacions

annexes al camp de futbol de Poble Nou. Carrers Queralt - Luján - Del Prat, 08202 Sabadell

Ajuntament de Sabadell

Abril 2018

1.- DEFINICIÓ I CONDICIONS DE LES PARTIDES D'OBRA EXECUTADES

Operacions destinades a la gestió dels residus generats en l'obra: residu de construcció o demolició o material d'excavació.

S'han considerat les operacions següents:

- Transport o càrrega i transport del residu: material procedent d'excavació o residu de construcció o demolició
- Subministrament i recollida del contenidor dels residus

RESIDUS ESPECIALS:

Els residus especials sempre s'han de separar.

Els residus especials s'han de dipositar en una zona d'emmagatzematge separada de la resta.

Temps màxim d'emmagatzematge: 6 mesos.

Els materials potencialment perillosos han d'estar separats per tipus compatibles i emmagatzemats en bidons o contenidors adequats, amb indicació del tipus de perillositat.

El contenidor de residus especials ha de situar-se en un lloc pla, fora del trànsit habitual de la maquinària d'obra, per tal d'evitar vessaments accidentals

Cal senyalitzar convenientment els diferents contenidors de residus especials, tenint en compte les incompatibilitats segons els símbols de perillositat representat en les etiquetes.

Els contenidors de residus especials han d'estar tapats i protegits de la pluja i la radiació solar excessiva.

Els bidons que contenen líquids perillosos (olis, desencofrants, etc.) s'han d'emmagatzemar en posició vertical i sobre cubetes de retenció de líquids per tal d'evitar fuites.

Els contenidors de residus especials s'han de col·locar sobre un terra impermeabilitzat.

CÀRREGA I TRANSPORT DE MATERIAL D'EXCAVACIÓ I RESIDUS:

L'operació de càrrega s'ha de fer amb les precaucions necessàries per a aconseguir unes condicions de seguretat suficients.

Els vehicles de transport han de portar els elements adequats a fi d'evitar alteracions perjudicials del material.

El contenidor ha d'estar adaptat al material que ha de transportar.

El trajecte que s'ha de recórrer ha de complir les condicions d'amplària lliure i de pendent adequades a la maquinària que s'utilitzi.

TRANSPORT A OBRA:

Transport de terres i material d'excavació o del rebaix, o residus de la construcció, entre dos punts de la mateixa obra o entre dues obres.

Les àrees d'abocada han de ser les que defineixi el "Pla de Gestió de Residus de la Construcció i Enderrocs" de l'obra.

L'abocada s'ha de fer al lloc i amb el gruix de capa indicats al "Pla de Gestió de Residus de la Construcció i els Enderrocs" de l'obra.

Les terres han de complir les especificacions del seu plec de condicions en funció del seu ús, i cal que tinguin l'aprovació de la DF.

TRANSPORT A INSTAL·LACIÓ EXTERNA DE GESTIÓ DE RESIDUS:

El material de rebuig que el "Pla de Gestió de Residus de la Construcció i els Enderrocs" i el que la DF no accepti per a reutilitzar en obra, s'ha de transportar a una instal·lació externa autoritzada, per tal de rebre el tractament definitiu.

El contractista ha de lliurar al promotor un certificat on s'indiqui, com a mínim:

- Identificació del productor dels residus
- Identificació del posseïdor dels residus
- Identificació de l'obra de la qual prové el residu i en el seu cas, el número de llicència d'obra

Enderroc de para-pilotes, elements d'il·luminació, baranes perimetrals, porteries i edificacions

annexes al camp de futbol de Poble Nou. Carrers Queralt - Luján - Del Prat, 08202 Sabadell

Ajuntament de Sabadell

Abril 2018

-
- Identificació del gestor autoritzat que ha rebut el residu i si aquest no fa la gestió de valorització o eliminació final del residu, la identificació, cal indicar també qui farà aquesta gestió
 - Quantitat en t i m³ del residu gestionat i la seva codificació segons codi LER

2.- CONDICIONS DEL PROCÉS D'EXECUCIÓ

CÀRREGA I TRANSPORT DE MATERIAL D'EXCAVACIÓ I RESIDUS:

El transport s'ha de realitzar en un vehicle adequat, per al material que es desitgi transportar, proveït dels elements que calen per al seu desplaçament correcte.

Durant el transport s'ha de protegir el material de manera que no es produeixin pèrdues en els trajectes utilitzats.

RESIDUS DE LA CONSTRUCCIÓ:

La manipulació dels materials s'ha de fer amb les proteccions adequades a la perillositat del mateix.

3.- UNITAT I CRITERIS D'AMIDAMENT

TRANSPORT DE MATERIAL D'EXCAVACIÓ O RESIDUS:

m³ de volum amidat amb el criteri de la partida d'obra d'excavació que li correspongui, incrementat amb el coeficient d'esponjament indicat en el plec de condicions tècniques, o qualsevol altre acceptat prèviament i expressament per la DF.

La unitat d'obra no inclou les despeses d'abocament ni de manteniment de l'abocador.

RESIDUS DE LA CONSTRUCCIÓ:

Es considera un increment per esponjament d'un 35%.

4.- NORMATIVA DE COMPLIMENT OBLIGATORI

Real Decreto 105/2008, de 1 de febrero, por el que se regula la producción y gestión de los residuos de construcción y demolición.

Orden MAM/304/2002, de 8 de febrero, por la cual se publican las operaciones de valorización y eliminación de residuos y la lista europea de residuos.

Corrección de errores de la Orden MAM/304/2002, de 8 de febrero, por la que se publican las operaciones de valorización y eliminación de residuos y lista europea de residuos.

Real Decreto 108/1991, de 1 de febrero, sobre la prevención y reducción de la contaminación del medio ambiente producida por el amianto.

Decret 89/2010, de 29 de juny, pel qual s'aprova el Programa de gestió de residus de la construcció de Catalunya (PROGROC), es regula la producció i gestió dels residus de la construcció i demolició, i el cànon sobre la deposició controlada dels residus de la construcció.

E2R6 - CÀRREGA I TRANSPORT DE RESIDUS DE CONSTRUCCIÓ O DEMOLICIÓ A INSTAL·LACIÓ AUTORITZADA DE GESTIÓ DE RESIDUS

1.- DEFINICIÓ I CONDICIONS DE LES PARTIDES D'OBRA EXECUTADES

Enderroc de para-pilotes, elements d'il·luminació, baranes perimetrals, porteries i edificacions

annexes al camp de futbol de Poble Nou. Carrers Queralt - Luján - Del Prat, 08202 Sabadell

Ajuntament de Sabadell

Abril 2018

Operacions destinades a la gestió dels residus generats en l'obra: residu de construcció o demolició o material d'excavació.

S'han considerat les operacions següents:

- Transport o càrrega i transport del residu: material procedent d'excavació o residu de construcció o demolició
- Subministrament i recollida del contenidor dels residus

CÀRREGA I TRANSPORT DE MATERIAL D'EXCAVACIÓ I RESIDUS:

L'operació de càrrega s'ha de fer amb les precaucions necessàries per a aconseguir unes condicions de seguretat suficients.

Els vehicles de transport han de portar els elements adequats a fi d'evitar alteracions perjudicials del material.

El contenidor ha d'estar adaptat al material que ha de transportar.

El trajecte que s'ha de recórrer ha de complir les condicions d'amplària lliure i de pendent adequades a la maquinària que s'utilitzi.

TRANSPORT A OBRA:

Transport de terres i material d'excavació o del rebaix, o residus de la construcció, entre dos punts de la mateixa obra o entre dues obres.

Les àrees d'abocada han de ser les que defineixi el "Pla de Gestió de Residus de la Construcció i Enderrocs" de l'obra.

L'abocada s'ha de fer al lloc i amb el gruix de capa indicats al "Pla de Gestió de Residus de la Construcció i els Enderrocs" de l'obra.

Les terres han de complir les especificacions del seu plec de condicions en funció del seu ús, i cal que tinguin l'aprovació de la DF.

TRANSPORT A INSTAL·LACIÓ EXTERNA DE GESTIÓ DE RESIDUS:

El material de rebuig que el "Pla de Gestió de Residus de la Construcció i els Enderrocs" i el que la DF no accepti per a reutilitzar en obra, s'ha de transportar a una instal·lació externa autoritzada, per tal de rebre el tractament definitiu.

El contractista ha de lliurar al promotor un certificat on s'indiqui, com a mínim:

- Identificació del productor dels residus
- Identificació del posseïdor dels residus
- Identificació de l'obra de la qual prové el residu i en el seu cas, el número de llicència d'obra
- Identificació del gestor autoritzat que ha rebut el residu i si aquest no fa la gestió de valorització o eliminació final del residu, la identificació, cal indicar també qui farà aquesta gestió
- Quantitat en t i m³ del residu gestionat i la seva codificació segons codi LER

2.- CONDICIONS DEL PROCÉS D'EXECUCIÓ

CÀRREGA I TRANSPORT DE MATERIAL D'EXCAVACIÓ I RESIDUS:

El transport s'ha de realitzar en un vehicle adequat, per al material que es desitgi transportar, proveït dels elements que calen per al seu desplaçament correcte.

Durant el transport s'ha de protegir el material de manera que no es produeixin pèrdues en els trajectes utilitzats.

RESIDUS DE LA CONSTRUCCIÓ:

La manipulació dels materials s'ha de fer amb les proteccions adequades a la perillositat del mateix.

3.- UNITAT I CRITERIS D'AMIDAMENT

TRANSPORT DE MATERIAL D'EXCAVACIÓ O RESIDUS:

Enderroc de para-pilotes, elements d'il·luminació, baranes perimetrals, porteries i edificacions

annexes al camp de futbol de Poble Nou. Carrers Queralt - Luján - Del Prat, 08202 Sabadell

Ajuntament de Sabadell

Abril 2018

m3 de volum amidat amb el criteri de la partida d'obra d'excavació que li correspongui, incrementat amb el coeficient d'esponjament indicat en el plec de condicions tècniques, o qualsevol altre acceptat prèviament i expressament per la DF.

La unitat d'obra no inclou les despeses d'abocament ni de manteniment de l'abocador.

RESIDUS DE LA CONSTRUCCIÓ:

Es considera un increment per esponjament d'un 35%.

4.- NORMATIVA DE COMPLIMENT OBLIGATORI

Real Decreto 105/2008, de 1 de febrero, por el que se regula la producción y gestión de los residuos de construcción y demolición.

Orden MAM/304/2002, de 8 de febrero, por la cual se publican las operaciones de valorización y eliminación de residuos y la lista europea de residuos.

Corrección de errores de la Orden MAM/304/2002, de 8 de febrero, por la que se publican las operaciones de valorización y eliminación de residuos y lista europea de residuos.

Real Decreto 108/1991, de 1 de febrero, sobre la prevención y reducción de la contaminación del medio ambiente producida por el amianto.

Decret 89/2010, de 29 de juny, pel qual s'aprova el Programa de gestió de residus de la construcció de Catalunya (PROGROC), es regula la producció i gestió dels residus de la construcció i demolició, i el cànon sobre la deposició controlada dels residus de la construcció.

E2RA - DISPOSICIÓ DE RESIDUS A INSTAL·LACIÓ AUTORITZADA DE GESTIÓ DE RESIDUS

0.- ELEMENTS QUE CONTEMPLA EL PLEC

E2RA7FD0.

1.- DEFINICIÓ I CONDICIONS DE LES PARTIDES D'OBRA EXECUTADES

Operacions destinades a la gestió dels residus generats en l'obra: residu de construcció o demolició o material d'excavació.

S'han considerat les operacions següents:

- Deposició del residu no reutilitzat en la instal·lació autoritzada de gestió on se li aplicarà el tractament de valorització, selecció i emmagatzematge o eliminació

DISPOSICIÓ DE RESIDUS:

Cada fracció s'ha de dipositar al lloc adequat legalment autoritzat per a que se li apliqui el tipus de tractament especificat en la DT: valorització, emmagatzematge o eliminació.

2.- CONDICIONS DEL PROCÉS D'EXECUCIÓ

RESIDUS DE LA CONSTRUCCIÓ:

Enderroc de para-pilotes, elements d'il·luminació, baranes perimetrals, porteries i edificacions

annexes al camp de futbol de Poble Nou. Carrers Queralt - Luján - Del Prat, 08202 Sabadell

Ajuntament de Sabadell

Abril 2018

La manipulació dels materials s'ha de fer amb les proteccions adequades a la perillositat del mateix.

3.- UNITAT I CRITERIS D'AMIDAMENT

DISPOSICIÓ DE RESIDUS DE CONSTRUCCIÓ O DEMOLICIÓ INERTS O NO ESPECIALS I DE MATERIAL D'EXCAVACIÓ: m3 de volum de cada tipus de residu dipositat a l'abocador o centre de recollida corresponent.

DISPOSICIÓ DE RESIDUS DE CONSTRUCCIÓ O DEMOLICIÓ ESPECIALS:

kg de pes de cada tipus de residu dipositat a l'abocador o centre de recollida corresponent.

DISPOSICIÓ DE RESIDUS:

La unitat d'obra inclou totes les despeses per la disposició de cada tipus de residu al centre corresponent.

Inclou el cànon d'abocament del residu a dipòsit controlat segons el que determina la Llei 8/2008, el pagament del qual queda suspès segons la Llei 7/2011.

La empresa receptora del residu ha de facilitar al constructor la informació necessària per complimentar el certificat de disposició de residus, d'acord amb l'article 5.3 del REAL DECRETO 105/2008.

4.- NORMATIVA DE COMPLIMENT OBLIGATORI

Real Decreto 105/2008, de 1 de febrero, por el que se regula la producción y gestión de los residuos de construcción y demolición.

Orden MAM/304/2002, de 8 de febrero, por la cual se publican las operaciones de valorización y eliminación de residuos y la lista europea de residuos.

Corrección de errores de la Orden MAM/304/2002, de 8 de febrero, por la que se publican las operaciones de valorización y eliminación de residuos y lista europea de residuos.

Real Decreto 108/1991, de 1 de febrero, sobre la prevención y reducción de la contaminación del medio ambiente producida por el amianto.

Llei 8/2008, del 10 de juliol, de finançament de les infraestructures de gestió dels residus i dels cànon sobre la disposició del rebuig dels residus.

Llei 7/2011, del 27 de juliol, de mesures fiscals i financeres.

Decret 89/2010, de 29 de juny, pel qual s'aprova el Programa de gestió de residus de la construcció de Catalunya (PROGROC), es regula la producció i gestió dels residus de la construcció i demolició, i el cànon sobre la deposició controlada dels residus de la construcció.

Enderroc de para-pilotes, elements d'il·luminació, baranes perimetrals, porteries i edificacions

annexes al camp de futbol de Poble Nou. Carrers Queralt - Luján - Del Prat, 08202 Sabadell

Ajuntament de Sabadell

Abril 2018

K - PARTIDES D'OBRA DE REHABILITACIÓ-RESTAURACIÓ D'EDI

K2 - DEMOLICIONS, ENDERROCS, MOVIMENTS DE TERRES I GESTIÓ DE RESIDUS

K21 - ENDERROCS, ARRENCADES, REPICATS I DESMUNTATGES

K211 - DEMOLICIÓ DE PETITES EDIFICACIONS

0.- ELEMENTS QUE CONTEMPLA EL PLEC

K211149P.

1.- DEFINICIÓ I CONDICIONS DE LES PARTIDES D'OBRA EXECUTADES

Demolició d'edificacions amb estructura d'obra de fàbrica, de perfils d'acer o d'estructura de formigó armat, amb càrrega mecànica i manual de runa sobre camió.

L'execució de la unitat d'obra inclou les operacions següents:

- Preparació de la zona de treball
- Demolició per fases de l'edifici, amb els estintolaments provisionals que calguin
- Trossejament i apilada de la runa
- Càrrega de la runa sobre camió o contenidor

CONDICIONS GENERALS:

Els materials han de quedar suficientment trossegats i apilats per tal de facilitar-ne la càrrega, en funció dels mitjans de què es disposin i de les condicions de transport.

Els materials han de quedar apilats i emmagatzemats en funció de l'ús a que es destinin (transport a abocador, reutilització, eliminació en obra, etc.).

Un cop acabats els treballs, la base ha de quedar neta de restes de material.

2.- CONDICIONS DEL PROCÉS D'EXECUCIÓ

No s'ha de treballar amb pluja, neu o vent superior als 60 km/h.

S'ha de seguir l'ordre de treballs previst a la DT.

El contractista ha d'elaborar un programa de treball que ha de ser aprovat per la DF abans d'iniciar els treballs, on s'ha d'especificar, com a mínim:

- Mètode d'enderroc i fases
- Estabilitat de les construccions en cada fase, apuntalaments necessaris
- Estabilitat i protecció de les construccions i elements de l'entorn i els que s'han de conservar
- Manteniment i substitució provisional dels serveis afectats pels treballs
- Mitjans d'evacuació i especificació de les zones d'abocament dels productes d'enderroc
- Cronograma dels treballs
- Pautes de control i mesures de seguretat i salut

S'ha de demolir en general, en ordre invers al que es va seguir per a la seva construcció.

Els elements no estructurals (revestiments, divisions, tancaments, etc.), s'han de demolir abans que els elements resistents als que estiguin units, sense afectar la seva estabilitat.

Les parts que estiguin en contacte amb elements que no s'hagin de demolir, s'han d'enderrocar abans element a element, deixant aïllat el troç que ha de demolir la màquina.

Els plans inclinats que puguin lliscar damunt la màquina, han d'enderrocar-se abans.

Enderroc de para-pilotes, elements d'il·luminació, baranes perimetrals, porteries i edificacions

annexes al camp de futbol de Poble Nou. Carrers Queralt - Luján - Del Prat, 08202 Sabadell

Ajuntament de Sabadell

Abril 2018

No s'ha d'empènyer contra elements sense demolir, d'acer o de formigó armat.
 S'ha d'empènyer en el quart superior de l'alçària dels elements verticals.
 No s'admet l'enderroc per empenta en edificacions d'alçària superior a 3,5 m.
 L'element per a enderrocar no ha d'estar sotmès a l'acció d'elements estructurals que li transmetin càrregues.
 La part per a enderrocar no ha de tenir instal·lacions en servei (aigua, gas, electricitat, etc.).
 S'han de protegir els elements de servei públic que puguin resultar afectats per les obres.
 La zona afectada per les obres ha de quedar convenientment senyalitzada.
 S'han de senyalar els elements que hagin de conservar-se intactes, segons s'indiqui en la Documentació Tècnica o, en el seu defecte, la DF.
 L'execució dels treballs no han de produir desperfectes, molèsties o perjudicar les construccions, bens o persones de l'entorn.
 S'ha d'evitar la formació de pols, pel que cal regar les parts que s'hagin de demolir i carregar.
 En acabar la jornada no s'han de deixar trams d'obra amb perill d'inestabilitat.
 Si es preveuen desplaçaments laterals de l'element, cal apuntalar-lo i protegir-lo per tal d'evitar-ne l'esfondrament.
 No s'han de deixar elements en voladiu sense apuntalar.
 En cas d'imprevistos (terrenys inundats, olors de gas, etc.) o quan l'enderrocament pugui afectar les construccions veïnes, s'han de suspendre les obres i avisar a la DF.
 La runa s'ha d'abocar cap a l'interior del recinte, sense que es produeixin pressions perilloses sobre l'estructura per acumulació de material.
 S'han d'eliminar els elements que puguin entorpir els treballs de retirada i càrrega de runa.
 En cas de demolició o retirada de materials que continguin amiant i prèviament a l'inici de les feines, l'empresa encarregada d'executar-les haurà d'establir un pla de treball que ha de ser aprovat per l'autoritat de treball.
 Quan tècnicament sigui possible, l'amiant o els materials que el continguin han de ser retirats abans de començar les operacions de demolició.
 En els treballs amb risc d'amiant s'han de prendre les mesures de protecció individuals i col·lectives establertes al Real Decret 396/2006.
 Per tal de garantir un nivell baix d'emissions de fibres d'amiant respirables, s'han d'utilitzar eines de tall lent i eines amb aspiradors de pols d'acord amb l'establert a l'UNE 88411.
 Les zones de treball on existeixi risc d'exposició a l'amiant han d'estar clarament delimitades i senyalitzades.
 Els residus que continguin amiant s'han de recollir i traslladar fora del lloc de treball, el més aviat possible, en recipients tancats que impedeixin l'emissió de fibres d'amiant a l'ambient.
 Aquests recipients han d'anar senyalitzats amb etiquetes d'avertència de perill.
 S'ha de complir la normativa vigent en matèria mediambiental, de seguretat i salut i d'emmagatzematge i transport de productes de construcció.

3.- UNITAT I CRITERIS D'AMIDAMENT

m³ de volum aparent, realment enderrocat, amidat com a diferència entre els perfils trets abans de començar l'enderroc i els trets al finalitzar l'enderroc, aprovats per la DF.
 En aquest criteri d'amidament no es consideren inclosos els fonaments de l'edifici ni els elements soterrats, ni les soleres, ja que son elements que s'enderroquen durant l'execució de l'obra nova, ni cap tipus de gestió ni transport de residus, així com tampoc cap tipus d'enderroc d'elements especials o amb residus especials.

4.- NORMATIVA DE COMPLIMENT OBLIGATORI

Enderroc de para-pilotes, elements d'il·luminació, baranes perimetrals, porteries i edificacions

annexes al camp de futbol de Poble Nou. Carrers Queralt - Luján - Del Prat, 08202 Sabadell

Ajuntament de Sabadell

Abril 2018

* Orden de 6 de febrero de 1976 por la que se aprueba el Pliego de prescripciones técnicas generales para obras de carreteras y puentes (PG 3/75)

* Orden FOM/1382/2002 de 16 de mayo, por la que se actualizan determinados artículos del pliego de prescripciones técnicas generales para obras de carreteras y puentes relativos a la construcción de explanaciones, drenajes y cimentaciones.

Real Decreto 396/2006, de 31 de marzo. por el que se establecen las disposiciones mínimas de seguridad y salud aplicables a los trabajos con riesgo de exposición al amianto.

* Orden de 10 de febrero de 1975 por la que se aprueba la Norma Tecnológica de la Edificación: NTE-ADD/1975 Acondicionamiento del terreno. Desmontes. Demoliciones

* UNE 88411:1987 Productos de amiantocemento. Directrices para su corte y mecanizado en obra.

K214 - DESMUNTATGES I ENDERROCS D'ESTRUCTURES

0.- ELEMENTS QUE CONTEMPLA EL PLEC

K21485AP.

1.- DEFINICIÓ I CONDICIONS DE LES PARTIDES D'OBRA EXECUTADES

Enderroc o desmuntatge d'elements estructurals, amb mitjans mecànics, amb càrrega manual i mecànica sobre camió.

L'enderroc i l'arrencada, pressuposen que el material resultant no te cap utilitat i serà transportat a un abocador.

El desmuntatge pressuposa que part o tot el material resultant tindrà una utilitat posterior, i ha de ser netejat, classificat, identificat amb marques que siguin reconeixibles amb posterioritat, i, si cal, croquitzada la seva posició original.

S'han considerat els tipus següents:

- Maçoneria
- Obra ceràmica
- Formigó en massa
- Formigó armat
- Fusta
- Fosa
- Acer
- Morter

Determinació del grau de dificultat d'intervenció a les unitats d'obra on intervenen restauradors:

- Valorar de 0 a 3 els següents aspectes:
 - Degradació/fragilitat de l'element a tractar
 - Dificultat/complexitat del tractament a realitzar
 - Dificultat d'accés de l'element a tractar

Enderroc de para-pilotes, elements d'il·luminació, baranes perimetrals, porteries i edificacions

annexes al camp de futbol de Poble Nou. Carrers Queralt - Luján - Del Prat, 08202 Sabadell

Ajuntament de Sabadell

Abril 2018

- Sumar aquests factors i assignar el grau de dificultat amb el següent criteri:
 - Suma 0 a 3: Grau de dificultat baix
 - Suma 4 a 6: Grau de dificultat mitjà
 - Suma 7 a 9: Grau de dificultat alt

L'execució de la unitat d'obra inclou les operacions següents:

Enderrocs:

- Preparació de la zona de treball
- Enderroc de l'element amb els mitjans adients
- Tall d'armadures i elements metàl·lics
- Trossejament i apilada de la runa
- Càrrega de la runa sobre el camió

Desmuntatges:

- Preparació de la zona de treball
- Numeració de les peces i croquis de la seva posició
- Col·locació de cindris o apuntalaments, si cal
- Neteja de les peces i càrrega per al transport al lloc d'aplec
- Càrrega de la runa sobre el camió

CONDICIONS GENERALS:

Les restes de la demolició han de quedar suficientment trossejades i apilades per tal de facilitar-ne la càrrega, en funció dels mitjans de què es disposi i de les condicions de transport.

Els materials han de quedar apilats i emmagatzemats en funció de l'ús a que es destinin (transport a abocador, reutilització, eliminació en obra, etc.).

DESMUNTATGE:

El material ha de ser classificat i identificada la seva situació original.

El material ha d'estar emmagatzemat en condicions adients, per tal que no es faci malbé. Les pedres amb treballs escultòrics i els carreus han d'estar separats entre sí, i del terra per elements de fusta.

Les estructures de fusta han d'estar protegides de la pluja, el sol i les humitats. Han d'estar separades del terra.

2.- CONDICIONS DEL PROCÉS D'EXECUCIÓ

No s'ha de treballar amb pluja, neu o vent superior als 60 km/h.

S'ha de seguir l'ordre de treballs previst a la DT.

El contractista ha d'elaborar un programa de treball que ha de ser aprovat per la DF abans d'iniciar els treballs, on s'ha d'especificar, com a mínim:

- Mètode d'enderroc i fases
- Estabilitat de les construccions en cada fase, apuntalaments necessaris
- Estabilitat i protecció de les construccions i elements de l'entorn i els que s'han de conservar
- Manteniment i substitució provisional dels serveis afectats pels treballs
- Mitjans d'evacuació i especificació de les zones d'abocament dels productes d'enderroc
- Cronograma dels treballs
- Pautes de control i mesures de seguretat i salut

S'ha de demolir en general, en ordre invers al que es va seguir per a la seva construcció.

S'ha de demolir de dalt a baix, per tongades horitzontals, de manera que la demolició es faci pràcticament al mateix nivell.

Els elements no estructurals (revestiments, divisions, tancaments, etc.), s'han de demolir abans que els elements resistents als que estiguin units, sense afectar la seva estabilitat.

L'element per a enderrocar no ha d'estar sotmès a l'acció d'elements estructurals que li transmetin càrregues.

Enderroc de para-pilotes, elements d'il·luminació, baranes perimetrals, porteries i edificacions

annexes al camp de futbol de Poble Nou. Carrers Queralt - Luján - Del Prat, 08202 Sabadell

Ajuntament de Sabadell

Abril 2018

Cal verificar en tot moment l'estabilitat dels elements que no es demoleixen. La part per a enderrocar no ha de tenir instal·lacions en servei (aigua, gas, electricitat, etc.).

S'han de protegir els elements de servei públic que puguin resultar afectats per les obres. La zona afectada per les obres ha de quedar convenientment senyalitzada.

S'han de senyalar els elements que hagin de conservar-se intactes, segons s'indiqui en la Documentació Tècnica o, en el seu defecte, la DF.

L'execució dels treballs no han de produir desperfectes, molèsties o perjudicar les construccions, bens o persones de l'entorn.

S'ha d'evitar la formació de pols, pel que cal regar les parts que s'hagin de demolir i carregar. Durant els treballs es permet que l'operari treballi sobre l'element si aquest és estable i l'alçària és ≤ 2 m.

En acabar la jornada no s'han de deixar trams d'obra amb perill d'inestabilitat.

Si es preveuen desplaçaments laterals de l'element, cal apuntalar-lo i protegir-lo per tal d'evitar-ne l'esfondrament.

No s'han de deixar elements en voladiu sense apuntalar.

En cas d'imprevistos (terrenys inundats, olors de gas, etc.) o quan l'enderrocament pugui afectar les construccions veïnes, s'han de suspendre les obres i avisar a la DF.

La runa s'ha d'abocar cap a l'interior del recinte, sense que es produeixin pressions perilloses sobre l'estructura per acumulació de material.

L'operació de càrrega de runa s'ha de fer amb les precaucions necessàries, per tal d'aconseguir les condicions de seguretat suficients.

S'han d'eliminar els elements que puguin entorpir els treballs de retirada i càrrega de runa.

S'ha de complir la normativa vigent en matèria mediambiental, de seguretat i salut i d'emmagatzematge i transport de productes de construcció.

3.- UNITAT I CRITERIS D'AMIDAMENT

ENDERROC D'EDIFICACIONS:

m3 de volum realment enderrocat, amidat com a diferència entre els perfils aixecats abans de començar l'enderroc i els aixecats al finalitzar l'enderroc, aprovats per la DF.

ENDERROC O DESMUNTATGE DE BIGA, BIGUETA O PILAR DE PEDRA, MAÓ, FORMIGÓ O FOSA, ENDERROC DE MURS, DESMUNTATGE DE MUR DE CARREUS, D'ARCS DE PEDRA, DE LLINDA DE PEDRA, ENDERROC DE REBLERT DE VOLTES O DESMUNTATGE DE CARREUS ORNAMENTALS:

m3 de volum realment executat amidat segons les especificacions de la DT.

ENDERROC O DESMUNTATGE D'ELEMENT ESTRUCTURAL DE FUSTA, ELEMENTS D'ENCAVALLADA DE FUSTA, LLINDA DE FÀBRICA CERÀMICA, DESMUNTATGE D'ELEMENT LINIAL AMB MOTLLURA DE PEDRA O ARC NERVAT DE PEDRA:

m de llargària realment executat amidat d'acord amb les indicacions de la DT.

ENDERROC O DESMUNTATGE DE MUR D'ENTRAMAT DE PAREDAT I FUSTA, ENDERROC DE SOSTRE, DE VOLTA CERÀMICA, ENDERROC DE REBLERT D'ENTREBIGAT, LLOSANA VOLADA, D'ESCALA, DESMUNTATGE DE VOLTA DE CARREUS, DESMUNTATGE DE TRACERIES O D'ARCS AMB TRACERIES I OBERTURA DE FINESTRES TAPIADES:

m2 de superfície realment executada, amidada segons les especificacions de la DT.

DESMUNTATGE D'ENCAVALLADA:

m2 de superfície determinada pel perímetre de l'encavallada.

4.- NORMATIVA DE COMPLIMENT OBLIGATORI

* Orden de 10 de febrero de 1975 por la que se aprueba la Norma Tecnológica de la Edificación: NTE-ADD/1975 Acondicionamiento del terreno. Desmontes. Demoliciones

Enderroc de para-pilotes, elements d'il·luminació, baranes perimetrals, porteries i edificacions

annexes al camp de futbol de Poble Nou. Carrers Queralt - Luján - Del Prat, 08202 Sabadell

Ajuntament de Sabadell

Abril 2018

K215 - DESMUNTATGES I ENDERROCS DE COBERTES

0.- ELEMENTS QUE CONTEMPLA EL PLEC

K215FB01.

1.- DEFINICIÓ I CONDICIONS DE LES PARTIDES D'OBRA EXECUTADES

Enderroc, arrencada o desmuntatge d'elements de coberta o terrats, o de la coberta sencera, amb càrrega manual i mecànica sobre camió, o aplec per a posterior reutilització.

L'enderroc i l'arrencada, pressuposen que el material resultant no te cap utilitat i serà transportat a un abocador.

El desmuntatge pressuposa que part o tot el material resultant tindrà una utilitat posterior, i ha de ser netejat, classificat, identificat amb marques que siguin reconeixibles amb posterioritat, i, si cal, croquitzada la seva posició original.

S'han considerat les unitats d'obra següents:

- Enderroc complet de coberta plana, inclòs minvells, amb mitjans manuals i càrrega manual de runa sobre camió o contenidor
- Arrencada de paviment de rajola ceràmica o de gres de dues capes com a màxim, col·locades amb morter de ciment, amb mitjans manuals i càrrega manual de runa sobre camió o contenidor
- Retirada de grava i geotèxtil amb mitjans manuals i aplec per a posterior aprofitament
- Arrencada de teules amb mitjans manuals i càrrega manual de runa sobre camió o contenidor
- Desmuntatge de teules amb mitjans manuals i aplec per a posterior aprofitament
- Desmuntatge de coberta de lloses de pedra, amb mitjans manuals, numeració, neteja, aplec de material i carrega de runa sobre camió o contenidor
- Desmuntatge de pissarra de coberta amb mitjans manuals i aplec per a posterior aprofitament
- Desmuntatge de plaques conformades de coberta amb mitjans manuals i càrrega manual de runa sobre camió o contenidor
- Desmuntatge de plaques conformades de coberta amb mitjans manuals i aplec per a posterior aprofitament
- Desmuntatge de plaques conformades de planxa d'acer conformada amb mitjans manuals, aplec de material per a la seva reutilització i carrega de runa sobre camió o contenidor
- Enderroc de solera d'encadellat ceràmic amb mitjans manuals i càrrega manual de runa sobre camió o contenidor
- Arrencada solera de tauler de fusta, amb mitjans manuals i càrrega de runa sobre camió o contenidor
- Enderroc d'envanets de sostremort amb mitjans manuals i càrrega manual de runa sobre camió o contenidor
- Enderroc de formació de pendents de formigó cel·lular de 15 cm de gruix mitjà, a mà i amb compressor i càrrega manual de runa sobre camió o contenidor
- Arrencada de làmina impermeabilitzant amb mitjans manuals i càrrega manual de runa sobre camió o contenidor
- Arrencada de plaques de poliestirè amb mitjans manuals i càrrega manual de runa sobre camió o contenidor

Enderroc de para-pilotes, elements d'il·luminació, baranes perimetrals, porteries i edificacions

annexes al camp de futbol de Poble Nou. Carrers Queralt - Luján - Del Prat, 08202 Sabadell

Ajuntament de Sabadell

Abril 2018

- Arrencada de llata de fusta amb mitjans manuals i càrrega manual de runa sobre camió o contenidor
- Enderroc d'estructura de rastrells de fusta de coberta, amb mitjans manuals, inclòs picat d'elements massissos, neteja del lloc de treball i retirada de runa
- Arrencada de minvell de ceràmica amb mitjans manuals i càrrega manual de runa sobre camió o contenidor
- Enderroc de ràfec de coberta, amb mitjans manuals i càrrega manual de runes sobre camió
- Desmuntatge de ràfec de coberta, amb mitjans manuals, aplec de material per a la seva reutilització i càrrega manual de runes sobre camió
- Arrencada de bonera, repicat i sanejat del paviment a les vores, amb mitjans manuals i càrrega manual de runa sobre camió o contenidor
- Desmuntatge de claraboia de vidre armat amb mitjans manuals i càrrega manual de runa sobre camió o contenidor

L'execució de la unitat d'obra inclou les operacions següents:

Enderrocs o arrencades:

- Preparació de la zona de treball
- Enderroc o arrencada de l'element amb els mitjans adients
- Tall d'armadures i elements metàl·lics
- Trossejament i apilada de la runa
- Càrrega de la runa sobre el camió

Desmuntatge:

- Preparació de la zona de treball
- Numeració de les peces i croquis de la seva posició, si cal
- Desmuntatge per parts, i classificació del material
- Neteja de les peces i càrrega per al transport al lloc d'aplec
- Càrrega i transport de la runa a l'abocador

ENDERROC O ARRENCADA:

Els materials han de quedar suficientment trossegats i apilats per tal de facilitar-ne la càrrega, en funció dels mitjans de què es disposin i de les condicions de transport.

Un cop acabats els treballs, la base ha de quedar neta de restes de material.

DESMUNTATGE:

El material ha d'estar classificat i identificada la seva situació original.

El material ha d'estar emmagatzemat en condicions adients, per tal que no es faci malbé. Les pedres amb treballs escultòrics i els carreus han d'estar separades entre si, i del terra per elements de fusta.

Les estructures de fusta han d'estar protegides de la pluja, el sol i les humitats. Han d'estar separades del terra.

2.- CONDICIONS DEL PROCÉS D'EXECUCIÓ

No s'ha de treballar amb pluja, neu o vent superior als 60 km/h.

S'ha de seguir l'ordre de treballs previst a la DT.

S'ha de demolir en general, en ordre invers al que es va seguir per a la seva construcció.

S'ha de demolir de dalt a baix, per tongades horitzontals, de manera que la demolició es faci pràcticament al mateix nivell.

Els elements no estructurals (revestiments, divisions, tancaments, etc.), s'han de demolir abans que els elements resistents als que estiguin units, sense afectar la seva estabilitat.

L'element per a enderrocar no ha d'estar sotmès a l'acció d'elements estructurals que li transmetin càrregues.

Si cal, s'han de col·locar cindris o apuntalaments, per tal de desmuntar els elements estructurals sense que es produeixin esfondraments.

Cal verificar en tot moment l'estabilitat dels elements que no es demoleixen.

Enderroc de para-pilotes, elements d'il·luminació, baranes perimetrals, porteries i edificacions

annexes al camp de futbol de Poble Nou. Carrers Queralt - Luján - Del Prat, 08202 Sabadell

Ajuntament de Sabadell

Abril 2018

La part per a enderrocar no ha de tenir instal·lacions en servei (aigua, gas, electricitat, etc.).

S'han de protegir els elements de servei públic que puguin resultar afectats per les obres.

La zona afectada per les obres ha de quedar convenientment senyalitzada.

S'han de senyalar els elements que hagin de conservar-se intactes, segons s'indiqui en la Documentació Tècnica o, en el seu defecte, la DF.

Els treballs s'han de fer de manera que molestin el mínim possible als afectats.

S'ha d'evitar la formació de pols, pel que cal regar les parts que s'hagin de demolir i carregar. Durant els treballs es permet que l'operari treballi sobre l'element si aquest és estable i l'alçària és ≤ 2 m.

En acabar la jornada no s'han de deixar trams d'obra amb perill d'inestabilitat.

Si es preveuen desplaçaments laterals de l'element, cal apuntalar-lo i protegir-lo per tal d'evitar-ne l'esfondrament.

No s'han de deixar elements en voladiu sense apuntalar.

En cas d'imprevistos (terrenys inundats, olors de gas, etc.) o quan l'enderrocament pugui afectar les construccions veïnes, s'han de suspendre les obres i avisar a la DF.

La runa s'ha d'abocar cap a l'interior del recinte, sense que es produeixin pressions perilloses sobre l'estructura per acumulació de material.

L'operació de càrrega de runa s'ha de fer amb les precaucions necessàries, per tal d'aconseguir les condicions de seguretat suficients.

S'han d'eliminar els elements que puguin entorpir els treballs de retirada i càrrega de runa.

En cas de demolició o retirada de materials que continguin amiant i prèviament a l'inici de les feines, l'empresa encarregada d'executar-les haurà d'establir un pla de treball que ha de ser aprovat per l'autoritat de treball.

Quan tècnicament sigui possible, l'amiant o els materials que el continguin han de ser retirats abans de començar les operacions de demolició.

En els treballs amb risc d'amiant s'han de prendre les mesures de protecció individuals i col·lectives establertes al Real Decret 396/2006.

Per tal de garantir un nivell baix d'emissions de fibres d'amiant respirables, s'han d'utilitzar eines de tall lent i eines amb aspiradors de pols d'acord amb l'establert a l'UNE 88411.

Les zones de treball on existeixi risc d'exposició a l'amiant han d'estar clarament delimitades i senyalitzades.

Els residus que continguin amiant s'han de recollir i traslladar fora del lloc de treball, el més aviat possible, en recipients tancats que impedeixin l'emissió de fibres d'amiant a l'ambient.

Aquests recipients han d'anar senyalitzats amb etiquetes d'advertència de perill.

S'ha de complir la normativa vigent en matèria mediambiental, de seguretat i salut i d'emmagatzematge i transport de productes de construcció.

3.- UNITAT I CRITERIS D'AMIDAMENT

ENDERROC COMPLERT DE COBERTA PLANA:

m3 de volum realment enderrocat, amidat com a diferència entre els perfils de l'edifici aixecats abans de començar l'enderroc i els aixecats al finalitzar l'enderroc, aprovats per la DF.

ENDERROC, ARRENCADA O DESMUNTATGE DE PAVIMENTS, GRAVA, TEULES, LLOSES, PLAQUES CONFORMADES, SOLERES, ENVANETS DE SOSTREMORT, IMPERMEABILITZACIONS, CAPES DE FORMACIÓ DE PENDENTS, AILLAMENTS, ENLLATATS, RASTRELLS O CLARABOIES:

m2 de superfície realment executat d'acord amb les indicacions de la DT.

ARRENCADA DE BONERA:

Unitat de quantitat arrencada, d'acord amb les indicacions de la DT.

ARRENCADA DE MINVELL, CARENER, AIGÜAFONS, ESQUENA D'ASE, CORNISA, CANALÓ O JUNT DE DILATACIÓ:

m de llargària realment desmuntada o enderrocada, segons les especificacions de la DT.

Enderroc de para-pilotes, elements d'il·luminació, baranes perimetrals, porteries i edificacions

annexes al camp de futbol de Poble Nou. Carrers Queralt - Luján - Del Prat, 08202 Sabadell

Ajuntament de Sabadell

Abril 2018

4.- NORMATIVA DE COMPLIMENT OBLIGATORI

Real Decreto 396/2006, de 31 de marzo. por el que se establecen las disposiciones mínimas de seguridad y salud aplicables a los trabajos con riesgo de exposición al amianto.

* Orden de 10 de febrero de 1975 por la que se aprueba la Norma Tecnológica de la Edificación: NTE-ADD/1975 Acondicionamiento del terreno. Desmontes. Demoliciones

* UNE 88411:1987 Productos de amiantocemento. Directrices para su corte y mecanizado en obra.

K219 - DESMUNTATGES I ARRENCADES DE PAVIMENTS I SOLERES

0.- ELEMENTS QUE CONTEMPLA EL PLEC

K219291Q, K219291S.

1.- DEFINICIÓ I CONDICIONS DE LES PARTIDES D'OBRA EXECUTADES

Demolició d'elements de vialitat, arrencada de paviments o soleres o desmuntatge de paviments. Tall fet amb maquina tallajunts en un paviment que s'ha de demolir, per tal de delimitar la zona afectada, i que en fer la demolició els límits del paviment que resti siguin rectes i uniformes. L'enderroc i l'arrencada, pressuposen que el material resultant no te cap utilitat i serà transportat a un abocador.

El desmuntatge pressuposa que part o tot el material resultant tindrà una utilitat posterior, i ha de ser netejat, classificat, identificat amb marques que siguin reconeixibles amb posterioritat, i, si cal, croquitzada la seva posició original.

S'han considerat els elements següents:

- Vorada col·locada sobre terra o formigó
- Rigola de formigó o de panots col·locats sobre formigó
- Paviment de formigó, panots, llambordins o mescla bituminosa
- Paviment de rajola ceràmica, pedra natural, llambordins o còdols
- Material sintètic i capa d'anivellació
- Terratzo i capa de sorra
- Solera de formigó
- Esглаó
- Revestiment d'esглаó
- Recrescut de morter de ciment
- Sòcol de fusta, ceràmic o de pedra

Determinació del grau de dificultat d'intervenció a les unitats d'obra on intervenen restauradors:

- Valorar de 0 a 3 els següents aspectes:
 - Degradació/fragilitat de l'element a tractar
 - Dificultat/complexitat del tractament a realitzar

Enderroc de para-pilotes, elements d'il·luminació, baranes perimetrals, porteries i edificacions

annexes al camp de futbol de Poble Nou. Carrers Queralt - Luján - Del Prat, 08202 Sabadell

Ajuntament de Sabadell

Abril 2018

- Dificultat d'accés de l'element a tractar
- Sumar aquests factors i assignar el grau de dificultat amb el següent criteri:
 - Suma 0 a 3: Grau de dificultat baix
 - Suma 4 a 6: Grau de dificultat mitjà
 - Suma 7 a 9: Grau de dificultat alt

L'execució de la unitat d'obra inclou les operacions següents:

Enderrocs o arrencades:

- Preparació de la zona de treball
- Demolició de l'element amb els mitjans adients
- Trossejament i apilada de la runa
- Càrrega de runa sobre camió

Desmuntatge:

- Preparació de la zona de treball
- Numeració de les peces i croquis de la seva posició, si cal
- Desmuntatge per parts, i classificació del material
- Neteja de les peces i càrrega per al transport al lloc d'aplec
- Càrrega i transport de la runa a l'abocador

CONDICIONS GENERALS:

Ha d'estar feta al lloc indicat a la DT, amb les modificacions introduïdes al replanteig previ, aprovades per la DF.

Els materials han de quedar suficientment trossejats i apilats per tal de facilitar-ne la càrrega, en funció dels mitjans de què es disposin i de les condicions de transport.

Els materials han de quedar apilats i emmagatzemats en funció de l'ús a que es destinin (transport a abocador, reutilització, eliminació en obra, etc.).

Un cop acabats els treballs, la base ha de quedar neta de restes de material.

DESMUNTATGE:

El material ha d'estar classificat i identificada la seva situació original.

El material ha d'estar emmagatzemat en condicions adients, per tal que no es faci malbé.

Les estructures de fusta han d'estar protegides de la pluja, el sol i les humitats. Han d'estar separades del terra.

Toleràncies d'execució:

- Replanteig: ± 10 mm

2.- CONDICIONS DEL PROCÉS D'EXECUCIÓ

No s'ha de treballar amb pluja, neu o vent superior als 60 km/h.

S'ha de seguir l'ordre de treballs previst a la DT.

El contractista ha d'elaborar un programa de treball que ha de ser aprovat per la DF abans d'iniciar els treballs, on s'ha d'especificar, com a mínim:

- Mètode d'enderroc i fases
- Estabilitat de les construccions en cada fase, apuntalaments necessaris
- Estabilitat i protecció de les construccions i elements de l'entorn i els que s'han de conservar
- Manteniment i substitució provisional dels serveis afectats pels treballs
- Mitjans d'evacuació i especificació de les zones d'abocament dels productes d'enderroc
- Cronograma dels treballs
- Pautes de control i mesures de seguretat i salut

La part per a enderrocar no ha de tenir instal·lacions en servei (aigua, gas, electricitat, etc.).

El paviment no ha de tenir conductes d'instal·lació en servei a la part per arrencar, s'han de desmuntar els aparells d'instal·lació i de mobiliari existents, així com qualsevol element que pugui destorbar la feina.

Enderroc de para-pilotes, elements d'il·luminació, baranes perimetrals, porteries i edificacions

annexes al camp de futbol de Poble Nou. Carrers Queralt - Luján - Del Prat, 08202 Sabadell

Ajuntament de Sabadell

Abril 2018

S'han de protegir els elements de servei públic que puguin resultar afectats per les obres. La zona afectada per les obres ha de quedar convenientment senyalitzada.

L'execució dels treballs no han de produir desperfectes, molèsties o perjudicar les construccions, bens o persones de l'entorn.

S'ha d'evitar la formació de pols, pel que cal regar les parts que s'hagin de demolir i carregar. En cas d'imprevistos (terrenys inundats, olors de gas, etc.) o quan l'enderrocament pugui afectar les construccions veïnes, s'han de suspendre les obres i avisar a la DF.

L'operació de càrrega de runa s'ha de fer amb les precaucions necessàries, per tal d'aconseguir les condicions de seguretat suficients.

S'han d'eliminar els elements que puguin entorpir els treballs de retirada i càrrega de runa. Els materials d'aplec i posterior reaprofitament s'han de situar en una zona ampla i arrecerada. S'ha de complir la normativa vigent en matèria mediambiental, de seguretat i salut i d'emmagatzematge i transport de productes de construcció.

ARRENCADA DE PAVIMENTS SITUATS SOBRE SOSTRES:

El paviment s'aixecarà abans de procedir a l'enderroc de l'element resistent en el qual està col·locat, sense afectar la capa de compressió del sostre ni debilitar les voltes, bigues o biguetes.

No es dipositarà runa damunt de les bastides.

No s'acumularà runa en tanques, murs i suports pròpies que hagin de mantenir-se dempeus o d'edificacions i elements aliens a l'enderroc.

No s'acumularà runa amb un pes superior a 100 kg/m² damunt dels sostres, en cap cas.

3.- UNITAT I CRITERIS D'AMIDAMENT

ENDERROC D'ESGLAÓ, ARRENCADA DE REVESTIMENT D'ESGLAÓ, DE SÒCOL, DE VORADA O RIGOLA:
m de llargària realment enderrocada, segons les especificacions de la DT.

ENDERROC DE SOLERA LLEUGERAMENT ARMADA, ARRENCADA I DESMUNTATGE DE PAVIMENT, ARRENCADA DE RECRESUT:

m² de superfície amidada segons les especificacions de la DT.

ENDERROC DE SOLERA DE FORMIGÓ EN MASSA:

m³ de volum amidat segons les especificacions de la DT.

TALL DE PAVIMENT:

m de llargària executada realment, amidada segons les especificacions del projecte, comprovada i acceptada expressament per la DF.

4.- NORMATIVA DE COMPLIMENT OBLIGATORI

* Orden de 6 de febrero de 1976 por la que se aprueba el Pliego de prescripciones técnicas generales para obras de carreteras y puentes (PG 3/75)

* Orden FOM/1382/2002 de 16 de mayo, por la que se actualizan determinados artículos del pliego de prescripciones técnicas generales para obras de carreteras y puentes relativos a la construcción de explanaciones, drenajes y cimentaciones.

* Orden de 10 de febrero de 1975 por la que se aprueba la Norma Tecnológica de la Edificación: NTE-ADD/1975 Acondicionamiento del terreno. Desmontes. Demoliciones

K21B - DESMUNTATGES, ARRENCADES I DEMOLICIONS D'ELEMENTS DE SEGURETAT, PROTECCIÓ I SENYALITZACIÓ

Enderroc de para-pilotes, elements d'il·luminació, baranes perimetrals, porteries i edificacions

annexes al camp de futbol de Poble Nou. Carrers Queralt - Luján - Del Prat, 08202 Sabadell

Ajuntament de Sabadell

Abril 2018

0.- ELEMENTS QUE CONTEMPLA EL PLEC

K21B101P, K21B301P.

1.- DEFINICIÓ I CONDICIONS DE LES PARTIDES D'OBRA EXECUTADES

Demolició o desmuntatge d'elements de seguretat, protecció i senyalització, amb mitjans mecànics i càrrega sobre camió.

S'han considerat els tipus següents:

- Desmuntatge de barrera de seguretat flexible i demolició d'ancoratges clavats a terra
- Desmuntatge de barrera de seguretat flexible i demolició d'ancoratges amb base de formigó
- Demolició de barrera de seguretat rígida de formigó
- Desmuntatge de barana metàl·lica
- Desmuntatge de reixa i ancoratges

L'execució de la unitat d'obra inclou les operacions següents:

- Preparació de la zona de treball
- Enderroc de l'element amb els mitjans adients
- Tall d'armadures i elements metàl·lics
- Trossejament i apilada de la runa
- Càrrega de la runa sobre el camió

CONDICIONS GENERALS:

Les restes de la demolició han de quedar suficientment trossejades i apilades per tal de facilitar-ne la càrrega, en funció dels mitjans de què es disposi i de les condicions de transport.

Els elements desmuntats han de quedar apilats per tal de facilitar-ne la càrrega.

Els materials han de quedar apilats i emmagatzemats en funció de l'ús a que es destinin (transport a abocador, reutilització, eliminació en obra, etc.).

Un cop acabats els treballs, la base ha de quedar neta de restes de material i en condicions d'ús.

2.- CONDICIONS DEL PROCÉS D'EXECUCIÓ

No s'ha de treballar amb pluja, neu o vent superior als 60 km/h.

S'ha de seguir l'ordre de treballs previst a la DT.

S'han de separar les bandes i els terminals, treient primer els elements d'unió, perns i femelles, i després les peces separadores.

S'han de protegir els elements de servei públic que puguin resultar afectats per les obres.

La zona afectada per les obres ha de quedar convenientment senyalitzada.

L'execució dels treballs no han de produir desperfectes, molèsties o perjudicar les construccions, bens o persones de l'entorn.

S'ha d'evitar la formació de pols, pel que cal regar les parts que s'hagin de demolir i carregar.

En cas d'imprevistos (terrenys inundats, olors de gas, etc.) o quan l'enderrocament pugui afectar les construccions veïnes, s'han de suspendre les obres i avisar a la DF.

L'operació de càrrega de runa s'ha de fer amb les precaucions necessàries, per tal d'aconseguir les condicions de seguretat suficients.

S'han d'eliminar els elements que puguin entorpir els treballs de retirada i càrrega de runa.

Enderroc de para-pilotes, elements d'il·luminació, baranes perimetrals, porteries i edificacions

annexes al camp de futbol de Poble Nou. Carrers Queralt - Luján - Del Prat, 08202 Sabadell

Ajuntament de Sabadell

Abril 2018

S'ha de complir la normativa vigent en matèria mediambiental, de seguretat i salut i d'emmagatzematge i transport de productes de construcció.

3.- UNITAT I CRITERIS D'AMIDAMENT

DESMUNTATGE O DEMOLICIÓ DE BARRERA DE SEGURETAT, BARANA O BALAUSTRADA:

m de llargària realment desmuntada o enderrocada, segons les especificacions de la DT.

DESMUNTATGE DE REIXA:

m2 realment executat, amidat segons les especificacions de la DT.

DESMUNTATGE DE SENYAL DE TRÀNSIT O ARRENCADA D'ESCALA DE GAT:

Unitat de quantitat realment executada segons les especificacions de la DT.

4.- NORMATIVA DE COMPLIMENT OBLIGATORI

* Orden de 6 de febrero de 1976 por la que se aprueba el Pliego de prescripciones técnicas generales para obras de carreteras y puentes (PG 3/75)

* Orden FOM/1382/2002 de 16 de mayo, por la que se actualizan determinados artículos del pliego de prescripciones técnicas generales para obras de carreteras y puentes relativos a la construcción de explanaciones, drenajes y cimentaciones.

K21H - DESMUNTATGES I ARRENCADES D'INSTAL·LACIONS D'ENLLUMENAT

0.- ELEMENTS QUE CONTEMPLA EL PLEC

K21H164P, K21H1011.

1.- DEFINICIÓ I CONDICIONS DE LES PARTIDES D'OBRA EXECUTADES

Arrencada, desmuntatge i enderroc, càrrega i transport a abocador, magatzem o lloc de nova col·locació d'elements d'instal·lacions de gas, elèctriques, lampisteria o d'enllumenat.

S'han considerat les unitats d'obra següents:

- Arrencada de llum superficial
- Desmuntatge de llum superficial
- Desmuntatge de fanal
- Desmuntatge de braç mural

L'execució de la unitat d'obra inclou les operacions següents:

- Operacions de preparació
- Desconnexió de la xarxa d'alimentació, i protecció dels terminals, en el seu cas
- Desmuntatge o arrencada dels elements
- Enderroc dels fonaments si es el cas
- Neteja de la superfície de les restes de runa
- Càrrega, transport i descàrrega a les zones autoritzades d'abocament de la runa i dels materials de rebuig generats i condicionament de l'abocador

Enderroc de para-pilotes, elements d'il·luminació, baranes perimetrals, porteries i edificacions

annexes al camp de futbol de Poble Nou. Carrers Queralt - Luján - Del Prat, 08202 Sabadell

Ajuntament de Sabadell

Abril 2018

- Càrrega, transport al magatzem o lloc de nova utilització dels materials que indica la DT, descàrrega i classificació

CONDICIONS GENERALS:

Els materials han de quedar apilats i emmagatzemats en funció de l'ús a que es destinin (transport a abocador, reutilització, eliminació en obra, etc.).

2.- CONDICIONS DEL PROCÉS D'EXECUCIÓ

No s'ha de treballar amb pluja, neu o vent superior als 60 km/h.

S'ha de seguir l'ordre de treballs previst a la DT.

La xarxa ha d'estar fora de servei.

Si la xarxa o l'element a desmuntar conté fluids, aquests s'han de buidar.

Els elements s'han de desmuntar amb les eines apropiades.

Es tindrà especial cura amb els elements que s'han de tornar a muntar en un altre lloc.

Els elements grans i pesats s'han de subjectar i manipular pels punts d'ancoratge disposats per a aquest fi. Si aquests punts es varen retirar durant el muntatge, aleshores es tornaran a muntar.

Es farà servir la maquinària adequada per a la manipulació dels elements a desmuntar (grues, cistelles, etc.).

Qualsevol conducció que empalmi amb l'element ha de quedar obturada. Si es tracta d'un element elèctric, l'extrem de la part que no es retira ha de quedar convenientment protegit.

S'han de protegir els elements de servei públic que puguin resultar afectats per les obres.

La zona afectada per les obres ha de quedar convenientment senyalitzada.

Cal prendre les mesures de precaució necessàries per aconseguir unes condicions de seguretat suficients i evitar danys a les construccions pròximes.

S'han de senyalar els elements que hagin de conservar-se intactes, segons s'indiqui en la Documentació Tècnica o, en el seu defecte, la DF.

Els treballs s'han de fer de manera que molestin el mínim possible als afectats.

S'ha d'evitar la formació de pols, pel que cal regar les parts que s'hagin de demolir i carregar.

En cas d'imprevistos (olors de gas, etc.) o quan les operacions que es realitzin puguin afectar les construccions veïnes, s'han de suspendre les obres i avisar a la DF.

L'operació de càrrega de runa s'ha de fer amb les precaucions necessàries, per tal d'aconseguir les condicions de seguretat suficients.

S'han d'eliminar els elements que puguin entorpir els treballs de retirada i càrrega de runa.

El transport s'ha de realitzar en un vehicle adequat, per al material que es desitgi transportar, proveït dels elements que calen per al seu desplaçament correcte.

Durant el transport s'ha de protegir el material perquè no es produeixin pèrdues en el trajecte. En cas d'utilització d'abocador, el contractista no podrà abocar material procedent de l'obra sense que prèviament estigui aprovat l'abocador pel Director d'Obra i per la comissió de seguiment mediambiental, en el cas que estigui constituïda.

3.- UNITAT I CRITERIS D'AMIDAMENT

ARRENCADA DE TUBS D'INSTAL·LACIÓ O RETIRADA DE CABLES:

m linial de tub realment arrencat, amidat segons les especificacions de la DT.

ARRENCADA D'INSTAL·LACIONS ELÈCTRIQUES O D'ENLLUMENAT:

Unitat d'element realment desmuntat, inclòs l'enderroc dels suports i fonaments si es el cas, amidat segons les especificacions de la DT.

4.- NORMATIVA DE COMPLIMENT OBLIGATORI

No hi ha normativa de compliment obligatori.

Enderroc de para-pilotes, elements d'il·luminació, baranes perimetrals, porteries i edificacions

annexes al camp de futbol de Poble Nou. Carrers Queralt - Luján - Del Prat, 08202 Sabadell

Ajuntament de Sabadell

Abril 2018

K21Q - DESMUNTATGES I ARRENCADES D'EQUIPAMENTS FIXOS

0.- ELEMENTS QUE CONTEMPLA EL PLEC

K21QPA01.

1.- DEFINICIÓ I CONDICIONS DE LES PARTIDES D'OBRA EXECUTADES

Arrencades i desmuntatges d'equipaments fixos, mobiliari i elements de suport obsolets.

S'han considerat les unitats d'obra següents:

- Arrencada d'element metàl·lic collat en parament, amb mitjans manuals i càrrega manual de runa sobre camió o contenidor
- Desmuntatge de campana de 350/800 kg de pes, com a màxim i a una alçària de 15 m, com a màxim, amb mitjans manuals i mecànics i aplec de materials per a la seva reutilització, sense incloure embalatges
- Desmuntatge d'element d'equipament fix o mòbil, de 500/1000 kg de pes, com a màxim i a una alçària de 5/25 m, com a màxim, amb mitjans manuals i mecànics i aplec de materials per a la seva reutilització, sense incloure embalatges
- Desmuntatge d'element de petit equipament (es pot manipular entre dues persones) a una alçària de 5 m, com a màxim, amb mitjans manuals, aplec de materials per a la seva reutilització, sense incloure embalatges o càrrega sobre camió o contenidor
- Desmuntatge de mobiliari amb mitjans manuals, aplec de materials per a la seva reutilització, sense incloure embalatges o sobre camió o contenidor
- Desmuntatge de mobiliari amb mitjans manuals, trasllat interior amb mitjans mecànics a una alçària de 5 m, com a màxim, aplec de materials per a la seva reutilització, sense incloure embalatges o càrrega sobre camió o contenidor
- Protecció amb film de polietilè transparent d'imatge escultòrica de fusta, desmuntatge i aplec per a la seva reutilització
- Desmuntatge de maquinària de rellotge a 20 m d'alçària i aplec de material per a la seva reutilització o restauració

L'execució de la unitat d'obra inclou les operacions següents:

- Operacions de preparació
- Desconnexió de la xarxa d'alimentació, i protecció dels terminals, si es el cas
- Desmuntatge o arrencada dels elements
- Neteja de la superfície de les restes de runa
- Càrrega, transport i descàrrega a les zones autoritzades d'abocament de la runa i dels materials aprofitables al lloc d'aplec o reparació

CONDICIONS GENERALS:

Els materials arrencats han de quedar suficientment trossejats i apilats per tal de facilitar-ne la càrrega, en funció dels mitjans de què es disposin i de les condicions de transport.

2.- CONDICIONS DEL PROCÉS D'EXECUCIÓ

Enderroc de para-pilotes, elements d'il·luminació, baranes perimetrals, porteries i edificacions

annexes al camp de futbol de Poble Nou. Carrers Queralt - Luján - Del Prat, 08202 Sabadell

Ajuntament de Sabadell

Abril 2018

S'ha de seguir l'ordre de treballs previst a la DT.

La xarxa d'alimentació elèctrica ha d'estar fora de servei.

Els elements s'han de desmuntar amb les eines apropiades.

Els elements grans i pesats s'han de subjectar i manipular pels punts d'ancoratge disposats per a aquest fi. Si aquests punts es van retirar durant el muntatge, aleshores es tornaran a muntar. Es farà servir la maquinària adequada per a la manipulació dels elements a desmuntar, com ara grues, cistelles, etc.

L'extrem de la part de la xarxa que no es retira ha de quedar convenientment protegit.

La zona afectada per les obres ha de quedar convenientment senyalitzada.

Cal prendre les mesures de precaució necessàries per aconseguir unes condicions de seguretat suficients.

S'han de senyalar els elements que hagin de conservar-se intactes, segons s'indiqui en la DT o en el seu defecte, la DF.

Els treballs s'han de fer de manera que molestin el mínim possible als afectats.

En cas d'imprevistos (olors de gas, etc.) o quan les operacions que es realitzin puguin afectar les construccions veïnes, s'han de suspendre les obres i avisar a la DF.

L'operació de càrrega de runa s'ha de fer amb les precaucions necessàries, per tal d'aconseguir les condicions de seguretat suficients.

S'han d'eliminar els elements que puguin entorpir els treballs de retirada i càrrega de runa.

El transport s'ha de realitzar en un vehicle adequat, per al material que es desitgi transportar, proveït dels elements que calen per al seu desplaçament correcte.

Durant el transport s'ha de protegir el material perquè no es produeixin pèrdues en el trajecte.

3.- UNITAT I CRITERIS D'AMIDAMENT

ARRENCADA D'ELEMENT METÀL·LIC, DESMUNTATGE DE CAMPANA, DESMUNTATGE D'EQUIPAMENT FIX O MÒBIL, DESMUNTATGE D'IMATGE ESCULTÒRICA, O DESMUNTATGE DE MAQUINÀRIA DE RELLOTGE:

Unitat de quantitat realment desmuntada, inclòs l'enderroc dels suports i bancades si és el cas, amidat segons les especificacions de la DT.

DESMUNTATGE DE MOBILIARI:

m3 de volum aparent realment desmuntat o traslladat, segons les especificacions de la DT.

4.- NORMATIVA DE COMPLIMENT OBLIGATORI

No hi ha normativa de compliment obligatori.

K2R - GESTIÓ DE RESIDUS

K2R2 - CLASSIFICACIÓ DE RESIDUS

1.- DEFINICIÓ I CONDICIONS DE LES PARTIDES D'OBRA EXECUTADES

Operacions destinades a la gestió dels residus generats en l'obra: residu de construcció o demolició o material d'excavació.

S'han considerat les operacions següents:

- Classificació dels residus en obra

CLASSIFICACIÓ DE RESIDUS:

Enderroc de para-pilotes, elements d'il·luminació, baranes perimetrals, porteries i edificacions

annexes al camp de futbol de Poble Nou. Carrers Queralt - Luján - Del Prat, 08202 Sabadell

Ajuntament de Sabadell

Abril 2018

S'han de separar els residus en les fraccions mínimes següents si es supera el límit especificat, d'acord amb el que especifica l'article 5.5 del REAL DECRETO 105/2008 :

- Formigó LER 170101 (formigó): ≥ 80 t
- Maons, teules, ceràmics LER 170103 (teules i materials ceràmics): ≥ 40 t
- Metall LER 170407 (metalls barrejats) ≥ 2 t
- Fusta LER 170201 (fusta): ≥ 1 t
- Vidre LER 170202 (vidre): ≥ 1 t
- Plàstic LER 170203 (plàstic) $\geq 0,5$ t
- Paper i cartró LER 150101 (envasos de paper i cartró): $\geq 0,5$ t

Els materials que no superin aquest límits o que no es corresponguin amb cap de les fraccions anteriors, han de quedar separats com a mínim en les fraccions següents:

- Inerts LER 170107 (mescles de formigó, maons, teules i materials ceràmics que no contenen substàncies perilloses)
- No especials LER 170904 (residus barrejats de construcció i demolició que no contenen, mercuri, PCB ni substàncies perilloses)
- Especials LER 170903* (altres residus de construcció i demolició (inclosos els residus barrejats, que contenen substàncies perilloses)

Els residus separats en les fraccions establertes al "Pla de Gestió de Residus de la Construcció i Enderroc" de l'obra, s'emmagatzemaran en els espais previstos a l'obra per a aquesta finalitat.

Els contenidors han d'estar senyalitzats clarament, en funció del tipus de residu que continguin, d'acord amb la separació selectiva prevista.

Els materials destinats a ser reutilitzats han de quedar separats, en funció del seu destí final.

RESIDUS ESPECIALS:

Els residus especials sempre s'han de separar.

Els residus especials s'han de dipositar en una zona d'emmagatzematge separada de la resta. Temps màxim d'emmagatzematge: 6 mesos.

Els materials potencialment perillosos han d'estar separats per tipus compatibles i emmagatzemats en bidons o contenidors adequats, amb indicació del tipus de perillositat.

El contenidor de residus especials ha de situar-se en un lloc pla, fora del trànsit habitual de la maquinària d'obra, per tal d'evitar vessaments accidentals

Cal senyalitzar convenientment els diferents contenidors de residus especials, tenint en compte les incompatibilitats segons els símbols de perillositat representat en les etiquetes. Els contenidors de residus especials han d'estar tapats i protegits de la pluja i la radiació solar excessiva.

Els bidons que contenen líquids perillosos (olis, desencofrants, etc.) s'han d'emmagatzemar en posició vertical i sobre cubetes de retenció de líquids per tal d'evitar fuites.

Els contenidors de residus especials s'han de col·locar sobre un terra impermeabilitzat.

2.- CONDICIONS DEL PROCÉS D'EXECUCIÓ

RESIDUS DE LA CONSTRUCCIÓ:

La manipulació dels materials s'ha de fer amb les proteccions adequades a la perillositat del mateix.

3.- UNITAT I CRITERIS D'AMIDAMENT

CLASSIFICACIÓ DE RESIDUS:

m3 de volum realment classificat d'acord amb les especificacions del "Pla de Gestió de Residus de Construcció i Enderrocs" de l'obra.

Enderroc de para-pilotes, elements d'il·luminació, baranes perimetrals, porteries i edificacions

annexes al camp de futbol de Poble Nou. Carrers Queralt - Luján - Del Prat, 08202 Sabadell

Ajuntament de Sabadell

Abril 2018

4.- NORMATIVA DE COMPLIMENT OBLIGATORI

Real Decreto 105/2008, de 1 de febrero, por el que se regula la producción y gestión de los residuos de construcción y demolición

Orden MAM/304/2002, de 8 de febrero, por la cual se publican las operaciones de valorización y eliminación de residuos y la lista europea de residuos.

Corrección de errores de la Orden MAM/304/2002, de 8 de febrero, por la que se publican las operaciones de valorización y eliminación de residuos y lista europea de residuos.

Real Decreto 108/1991, de 1 de febrero, sobre la prevención y reducción de la contaminación del medio ambiente producida por el amianto.

Decret 89/2010, de 29 de juny, pel qual s'aprova el Programa de gestió de residus de la construcció de Catalunya (PROGROC), es regula la producció i gestió dels residus de la construcció i demolició, i el cànon sobre la deposició controlada dels residus de la construcció.

K2R5 - TRANSPORT DE RESIDUS DE CONSTRUCCIÓ O DEMOLICIÓ A INSTAL·LACIÓ AUTORITZADA DE GESTIÓ DE RESIDUS

0.- ELEMENTS QUE CONTEMPLA EL PLEC

K2R540J0.

1.- DEFINICIÓ I CONDICIONS DE LES PARTIDES D'OBRA EXECUTADES

Operacions destinades a la gestió dels residus generats en l'obra: residu de construcció o demolició o material d'excavació.

S'han considerat les operacions següents:

- Transport o càrrega i transport del residu: material procedent d'excavació o residu de construcció o demolició
- Subministrament i recollida del contenidor dels residus

RESIDUS ESPECIALS:

Els residus especials sempre s'han de separar.

Els residus especials s'han de dipositar en una zona d'emmagatzematge separada de la resta.

Temps màxim d'emmagatzematge: 6 mesos.

Els materials potencialment perillosos han d'estar separats per tipus compatibles i emmagatzemats en bidons o contenidors adequats, amb indicació del tipus de perillositat.

El contenidor de residus especials ha de situar-se en un lloc pla, fora del trànsit habitual de la maquinària d'obra, per tal d'evitar vessaments accidentals

Cal senyalitzar convenientment els diferents contenidors de residus especials, tenint en compte les incompatibilitats segons els símbols de perillositat representat en les etiquetes.

Enderroc de para-pilotes, elements d'il·luminació, baranes perimetrals, porteries i edificacions

annexes al camp de futbol de Poble Nou. Carrers Queralt - Luján - Del Prat, 08202 Sabadell

Ajuntament de Sabadell

Abril 2018

Els contenidors de residus especials han d'estar tapats i protegits de la pluja i la radiació solar excessiva.

Els bidons que contenen líquids perillosos (olis, desencofrants, etc.) s'han d'emmagatzemar en posició vertical i sobre cubetes de retenció de líquids per tal d'evitar fuites.

Els contenidors de residus especials s'han de col·locar sobre un terra impermeabilitzat.

CÀRREGA I TRANSPORT DE MATERIAL D'EXCAVACIÓ I RESIDUS:

L'operació de càrrega s'ha de fer amb les precaucions necessàries per a aconseguir unes condicions de seguretat suficients.

Els vehicles de transport han de portar els elements adequats a fi d'evitar alteracions perjudicials del material.

El contenidor ha d'estar adaptat al material que ha de transportar.

El trajecte que s'ha de recórrer ha de complir les condicions d'amplària lliure i de pendent adequades a la maquinària que s'utilitzi.

TRANSPORT A OBRA:

Transport de terres i material d'excavació o del rebaix, o residus de la construcció, entre dos punts de la mateixa obra o entre dues obres.

Les àrees d'abocada han de ser les que defineixi el "Pla de Gestió de Residus de la Construcció i Enderrocs" de l'obra.

L'abocada s'ha de fer al lloc i amb el gruix de capa indicats al "Pla de Gestió de Residus de la Construcció i els Enderrocs" de l'obra.

Les terres han de complir les especificacions del seu plec de condicions en funció del seu ús, i cal que tinguin l'aprovació de la DF.

TRANSPORT A INSTAL·LACIÓ EXTERNA DE GESTIÓ DE RESIDUS:

El material de rebuig que el "Pla de Gestió de Residus de la Construcció i els Enderrocs" i el que la DF no accepti per a reutilitzar en obra, s'ha de transportar a una instal·lació externa autoritzada, per tal de rebre el tractament definitiu.

El contractista ha de lliurar al promotor un certificat on s'indiqui, com a mínim:

- Identificació del productor dels residus
- Identificació del posseïdor dels residus
- Identificació de l'obra de la qual prové el residu i en el seu cas, el número de llicència d'obra
- Identificació del gestor autoritzat que ha rebut el residu i si aquet no fa la gestió de valorització o eliminació final del residu, la identificació, cal indicar també qui farà aquesta gestió
- Quantitat en t i m³ del residu gestionat i la seva codificació segons codi LER

2.- CONDICIONS DEL PROCÉS D'EXECUCIÓ

CÀRREGA I TRANSPORT DE MATERIAL D'EXCAVACIÓ I RESIDUS:

El transport s'ha de realitzar en un vehicle adequat, per al material que es desitgi transportar, proveït dels elements que calen per al seu desplaçament correcte.

Durant el transport s'ha de protegir el material de manera que no es produeixin pèrdues en els trajectes utilitzats.

RESIDUS DE LA CONSTRUCCIÓ:

La manipulació dels materials s'ha de fer amb les proteccions adequades a la perillositat del mateix.

3.- UNITAT I CRITERIS D'AMIDAMENT

TRANSPORT DE MATERIAL D'EXCAVACIÓ O RESIDUS:

Enderroc de para-pilotes, elements d'il·luminació, baranes perimetrals, porteries i edificacions

annexes al camp de futbol de Poble Nou. Carrers Queralt - Luján - Del Prat, 08202 Sabadell

Ajuntament de Sabadell

Abril 2018

m3 de volum amidat amb el criteri de la partida d'obra d'excavació que li correspongui, incrementat amb el coeficient d'esponjament indicat en el plec de condicions tècniques, o qualsevol altre acceptat prèviament i expressament per la DF.

La unitat d'obra no inclou les despeses d'abocament ni de manteniment de l'abocador.

RESIDUS DE LA CONSTRUCCIÓ:

Es considera un increment per esponjament d'un 35%.

4.- NORMATIVA DE COMPLIMENT OBLIGATORI

Real Decreto 105/2008, de 1 de febrero, por el que se regula la producción y gestión de los residuos de construcción y demolición.

Orden MAM/304/2002, de 8 de febrero, por la cual se publican las operaciones de valorización y eliminación de residuos y la lista europea de residuos.

Corrección de errores de la Orden MAM/304/2002, de 8 de febrero, por la que se publican las operaciones de valorización y eliminación de residuos y lista europea de residuos.

Real Decreto 108/1991, de 1 de febrero, sobre la prevención y reducción de la contaminación del medio ambiente producida por el amianto.

Decret 89/2010, de 29 de juny, pel qual s'aprova el Programa de gestió de residus de la construcció de Catalunya (PROGROC), es regula la producció i gestió dels residus de la construcció i demolició, i el cànon sobre la deposició controlada dels residus de la construcció.

K2RA - DISPOSICIÓ DE RESIDUS A INSTAL·LACIÓ AUTORITZADA DE GESTIÓ DE RESIDUS

0.- ELEMENTS QUE CONTEMPLA EL PLEC

K2RA8680, K2RA71H0, K2RA72F0, K2RA8890, K2RA73G0.

1.- DEFINICIÓ I CONDICIONS DE LES PARTIDES D'OBRA EXECUTADES

Operacions destinades a la gestió dels residus generats en l'obra: residu de construcció o demolició o material d'excavació.

S'han considerat les operacions següents:

- Deposició del residu no reutilitzat en la instal·lació autoritzada de gestió on se li aplicarà el tractament de valorització, selecció i emmagatzematge o eliminació

DISPOSICIÓ DE RESIDUS:

Cada fracció s'ha de dipositar al lloc adequat legalment autoritzat per a que se li apliqui el tipus de tractament especificat en la DT: valorització, emmagatzematge o eliminació.

2.- CONDICIONS DEL PROCÉS D'EXECUCIÓ

RESIDUS DE LA CONSTRUCCIÓ:

Enderroc de para-pilotes, elements d'il·luminació, baranes perimetrals, porteries i edificacions

annexes al camp de futbol de Poble Nou. Carrers Queralt - Luján - Del Prat, 08202 Sabadell

Ajuntament de Sabadell

Abril 2018

La manipulació dels materials s'ha de fer amb les proteccions adequades a la perillositat del mateix.

3.- UNITAT I CRITERIS D'AMIDAMENT

DISPOSICIÓ DE RESIDUS DE CONSTRUCCIÓ O DEMOLICIO INERTS O NO ESPECIALS I DE MATERIAL D'EXCAVACIÓ: m3 de volum de cada tipus de residu dipositat a l'abocador o centre de recollida corresponent.

DISPOSICIÓ DE RESIDUS DE CONSTRUCCIÓ O DEMOLICIO ESPECIALS:

kg de pes de cada tipus de residu dipositat a l'abocador o centre de recollida corresponent.

DISPOSICIÓ DE RESIDUS:

La unitat d'obra inclou totes les despeses per la disposició de cada tipus de residu al centre corresponent.

Inclou el cànon d'abocament del residu a dipòsit controlat segons el que determina la Llei 8/2008, el pagament del qual queda suspès segons la Llei 7/2011.

La empresa receptora del residu ha de facilitar al constructor la informació necessària per complimentar el certificat de disposició de residus, d'acord amb l'article 5.3 del REAL DECRETO 105/2008.

4.- NORMATIVA DE COMPLIMENT OBLIGATORI

Real Decreto 105/2008, de 1 de febrero, por el que se regula la producción y gestión de los residuos de construcción y demolición.

Orden MAM/304/2002, de 8 de febrero, por la cual se publican las operaciones de valorización y eliminación de residuos y la lista europea de residuos.

Corrección de errores de la Orden MAM/304/2002, de 8 de febrero, por la que se publican las operaciones de valorización y eliminación de residuos y lista europea de residuos.

Real Decreto 108/1991, de 1 de febrero, sobre la prevención y reducción de la contaminación del medio ambiente producida por el amianto.

Llei 8/2008, del 10 de juliol, de finançament de les infraestructures de gestió dels residus i dels cànon sobre la disposició del rebuig dels residus.

Llei 7/2011, del 27 de juliol, de mesures fiscals i financeres.

Decret 89/2010, de 29 de juny, pel qual s'aprova el Programa de gestió de residus de la construcció de Catalunya (PROGROC), es regula la producció i gestió dels residus de la construcció i demolició, i el cànon sobre la deposició controlada dels residus de la construcció.

K3 - FONAMENTS

K3Z - ELEMENTS ESPECIALS PER A FONAMENTS

0.- ELEMENTS QUE CONTEMPLA EL PLEC

K3Z1011P.

Enderroc de para-pilotes, elements d'il·luminació, baranes perimetrals, porteries i edificacions

annexes al camp de futbol de Poble Nou. Carrers Queralt - Luján - Del Prat, 08202 Sabadell

Ajuntament de Sabadell

Abril 2018

1.- DEFINICIÓ I CONDICIONS DE LES PARTIDES D'OBRA EXECUTADES

Formació de capa de neteja i anivellament, mitjançant l'abocada de formigó al fons de les rases o dels pous de fonamentació prèviament excavats.

L'execució de la unitat d'obra inclou les operacions següents:

- Neteja, refinat i preparació de la superfície del fons de l'excavació
- Situació dels punts de referència dels nivells
- Abocada i estesa del formigó
- Curat del formigó

CONDICIONS GENERALS:

La superfície ha de ser plana i anivellada.

Els formigons de neteja han de tenir una dosificació mínima de 150 kg/m³ de ciment.

La mida màxima del granulat es recomanable sigui inferior a 30 mm.

Es tipificaran de la manera següent: HL-150/C/TM, on C = consistència i TM= mida màxima del granulat.

El formigó no ha de tenir disgregacions ni buits a la massa.

Gruix de la capa de formigó: ≥ 10 cm

Toleràncies d'execució:

- Gruix de la capa: - 30 mm
- Nivell: +20 / - 50 mm
- Planor: ± 16 mm/2 m

2.- CONDICIONS DEL PROCÉS D'EXECUCIÓ

L'acabat del fons de la rasa o pou, s'ha de fer immediatament abans de col·locar el formigó de neteja. Si ha de passar un temps entre l'excavació i l'abocada del formigó, cal deixar els 10 o 15 cm finals del terreny sense extreure, i fer l'acabat final del terreny just abans de fer la capa de neteja.

La temperatura ambient per a formigonar ha d'estar entre 5°C i 40°C.

El formigonament s'ha d'aturar, com a norma general, en cas de pluja o quan es preveu que durant les 48 hores següents la temperatura pot ser inferior a 0°C.

El formigó s'ha de col·locar abans d'iniciar l'adormiment.

L'abocada s'ha de fer sense que es produeixin disgregacions.

3.- UNITAT I CRITERIS D'AMIDAMENT

m² de superfície amidada segons les especificacions de la DT.

4.- NORMATIVA DE COMPLIMENT OBLIGATORI

Real Decreto 314/2006, de 17 de marzo, por el que se aprueba el Código Técnico de la Edificación Parte 2. Documento Básico de Seguridad estructural DB-SE.

Real Decreto 1247/2008, de 18 de julio, por el que se aprueba la Instrucción de Hormigón Estructural (EHE-08).

5.- CONDICIONS DE CONTROL D'EXECUCIÓ I DE L'OBRA ACABADA

OPERACIONS DE CONTROL:

Les tasques de control a realitzar són les següents:

Enderroc de para-pilotes, elements d'il·luminació, baranes perimetrals, porteries i edificacions

annexes al camp de futbol de Poble Nou. Carrers Queralt - Luján - Del Prat, 08202 Sabadell

Ajuntament de Sabadell

Abril 2018

-
- Observació de la superfície sobre la que s'ha d'estendre la capa de neteja.
 - Inspecció del procés de formigonat amb control de la temperatura ambient.
 - Control de les condicions geomètriques d'acabat (gruix, nivell i planor).

CRITERIS DE PRESA DE MOSTRES:

Les operacions de control s'han de realitzar segons les indicacions de la DF.

INTERPRETACIÓ DE RESULTATS I ACTUACIONS EN CAS D'INCOMPLIMENT:

No es podrà iniciar el formigonat d'un element sense la corresponent aprovació de la DF.

La correcció dels defectes observats ha d'anar a càrrec del contractista.

IV.AMIDAMENTS I PRESSUPOST

Enderroc de para-pilotes, elements d'il·luminació, baranes perimetrals,
porteries i edificacions annexes al camp de futbol de Poble Nou

Carrers Queralt – Luján - Del Prat, 08202 Sabadell

Data: abril 2018

Promotor: Ajuntament de Sabadell - Servei d'obres d'equipaments i espais públics

Arquitecta tècnic: Marta Carbonell Vilalta, col.9523

IV. AMIDAMENTS I PRESSUPOST

El Pressupost d'Execució Material de l'obra d'enderroc de para-pilotes, elements d'il·luminació, baranes perimetrals, porteries i edificacions annexes al camp de futbol de Poble Nou, situat entre els carrers Queralt – Luján - Del Prat del barri de Poblenou de Sabadell és de:

Total Pressupost d'Execució Material: 27.372,71 €

Sabadell, abril 2018

Marta Carbonell Vilalta, arquitecta tècnic
Núm. de col·legiada 9523 del CAATEEB

Ajuntament de Sabadell, promotor

AMIDAMENTS

OBRA 01 PRESSUPOST POBLENOU
CAPÍTOL 01 EDIFICACIONS ANNEXES

NUM.	CODI	UA	DESCRIPCIÓ
1	K219291Q	m2	Enderroc de solera de formigó lleugerament armat, de fins a 20 cm de gruix, incloent paviment amb compressor i càrrega manual de runa sobre camió o contenidor

Num.	Text	Tipus	[C]	[D]	[E]	[F]	TOTAL	Fórmula
1	volum vestuaris gran		1,000	17,160	5,120		87,859	C#*D#*E#*F#
2	volum vestuaris petit		1,000	10,310	5,630		58,045	C#*D#*E#*F#

TOTAL AMIDAMENT 145,904

2	K219291S	m2	Enderroc de solera de formigó lleugerament armat, de fins a 30 cm de gruix, incloent paviment amb compressor i càrrega manual de runa sobre camió o contenidor
---	----------	----	--

Num.	Text	Tipus	[C]	[D]	[E]	[F]	TOTAL	Fórmula
1	lavabos		1,000	1,000	34,000		34,000	C#*D#*E#*F#

TOTAL AMIDAMENT 34,000

3	K211149P	m3	Enderroc d'edificació aïllada, de més de 250 m3 de volum aparent, de 4 m d'alçària, amb estructura d'acer i formigó, sense enderroc de plaques de coberta, fonaments ni solera, incloent estructura, tancaments, fusteries, paviments, revestiments, instal.lacions, etc. sense separació, transport ni gestió de residus ni residus especials, amb mitjans manuals i mecànics i càrrega mecànica de runa sobre camió o contenidor
---	----------	----	--

Num.	Text	Tipus	[C]	[D]	[E]	[F]	TOTAL	Fórmula
1	volum vestuaris gran		1,000	17,160	5,120	2,900	254,792	C#*D#*E#*F#
2	volum vestuaris petit		1,000	10,310	5,630	2,900	168,331	C#*D#*E#*F#
3	lavabos		1,000	3,500	4,600	2,600	41,860	C#*D#*E#*F#
4	Subtotal	S					464,983	SUMSUBTOTAL(G1:G3)

TOTAL AMIDAMENT 464,983

4	K215FB01	m2	Desmuntatge de cobertura de plaques de fibrociment amb amiant i elements de fixació, subjectada mecànicament sobre corretja estructural a menys de 20 m d'altura, en coberta inclinada a una aigua amb un pendent mitjà del 30%; plastificat, etiquetatge i paletitzat de les plaques amb mitjans i equips adequats i càrrega mecànica del material desmuntat sobre camió o contenidor.
---	----------	----	---

Num.	Text	Tipus	[C]	[D]	[E]	[F]	TOTAL	Fórmula
1	Volums vestuaris-bar		1,000	17,160	5,120		87,859	C#*D#*E#*F#
2			1,000	10,300	5,630		57,989	C#*D#*E#*F#
3	Subtotal	S					145,848	SUMSUBTOTAL(G1:G2)

TOTAL AMIDAMENT 145,848

5	K21QPA01	PA	Partida alçada a justificar per la retirada dels elements d'equipament fix o mòbil, amb mitjans manuals i mecànics i càrrega mecànica del material desmuntat sobre camió o contenidor.
---	----------	----	--

Num.	Text	Tipus	[C]	[D]	[E]	[F]	TOTAL	Fórmula
1			1,000				1,000	C#*D#*E#*F#

TOTAL AMIDAMENT 1,000

AMIDAMENTS

OBRA 01 PRESSUPOST POBLENOU
CAPÍTOL 02 PARAPILOTES, BARANES, PORTERIA

NUM.	CODI	UA	DESCRIPCIÓ
------	------	----	------------

1 K21B101P m Arrencada de barana metàl·lica, porteria, rètol i pèrgoles amb mitjans manuals i càrrega manual sobre camió o contenidor

Num.	Text	Tipus	[C]	[D]	[E]	[F]	TOTAL	Fórmula
1	Barana perimetral		1,000	89,770			89,770	C#*D#*E#*F#
2			1,000	22,200			22,200	C#*D#*E#*F#
3			1,000	30,950			30,950	C#*D#*E#*F#
4			1,000	4,010			4,010	C#*D#*E#*F#
5			2,000	1,500			3,000	C#*D#*E#*F#
6			1,000	1,970			1,970	C#*D#*E#*F#
7			1,000	2,020			2,020	C#*D#*E#*F#
8			2,000	1,500			3,000	C#*D#*E#*F#
9			1,000	4,260			4,260	C#*D#*E#*F#
10			1,000	34,970			34,970	C#*D#*E#*F#
11			1,000	21,950			21,950	C#*D#*E#*F#
12	Subtotal	S					218,100	SUMSUBTOTAL(G1:G11)
14	Pèrgoles		1,000	4,010		1,500	6,015	C#*D#*E#*F#
15			2,000	1,500		1,500	4,500	C#*D#*E#*F#
16			2,000	1,500		1,500	4,500	C#*D#*E#*F#
17			1,000	4,260		1,500	6,390	C#*D#*E#*F#
18	Subtotal	S					21,405	SUMSUBTOTAL(G13:G17)
20	Porteria		2,000	6,760		1,500	20,280	C#*D#*E#*F#
21	Subtotal	S					20,280	SUMSUBTOTAL(G19:G20)
23	Rètol-marcador		1,000	2,000			2,000	C#*D#*E#*F#
24	Subtotal	S					2,000	SUMSUBTOTAL(G22:G23)

TOTAL AMIDAMENT 261,785

2 K21B301P m2 Arrencada de reixa malla simple-torsió, amb mitjans manuals i càrrega manual sobre camió o contenidor, inclou p.p. de mitjans elevadors.

Num.	Text	Tipus	[C]	[D]	[E]	[F]	TOTAL	Fórmula
1	Para-pilotes		1,000	12,000	6,000		72,000	C#*D#*E#*F#
2			1,000	30,000	8,000		240,000	C#*D#*E#*F#
3			1,000	12,000	6,000		72,000	C#*D#*E#*F#

TOTAL AMIDAMENT 384,000

3 K21485AP m Enderroc de muntants i travessers de perfils d'acer galvanitzats, rodons i rectangulars, amb mitjans manuals i càrrega manual de runa sobre camió o contenidor, inclou p.p. de mitjans elevadors i camió grua de suport.

AMIDAMENTS

Num.	Text	Tipus	[C]	[D]	[E]	[F]	TOTAL	Fórmula
1	Para-pilotes							
2	verticals		4,000	6,000			24,000	C#*D#*E#*F#
3			11,000	8,000			88,000	C#*D#*E#*F#
4			4,000	6,000			24,000	C#*D#*E#*F#
5	horitzontals		4,000	12,000			48,000	C#*D#*E#*F#
6			5,000	30,000			150,000	C#*D#*E#*F#
7			3,000	12,000			36,000	C#*D#*E#*F#
8	Subtotal	S					370,000	SUMSUBTOTAL(G1:G7)

TOTAL AMIDAMENT **370,000**

4 K3Z1011P ut

Tractament dels talls dels elements metàl·lics (muntants de baranes, para-pilotes, porteries, etc.) arran de fonament consistents en:
- repicat del formigó al voltant de l'element metàl·lic embegut per tallar el màxim possible
- tall amb oxítal de part de l'element metàl·lic
- passivat del ferro tallat embegut amb Mapefer 1K o equivalent
- tapat del forat que quedi amb formigó fet a obra.
forats de les bases dels fonaments, després del tall dels muntants de baranes, para-pilotes, porteries, etc., amb formigó.

Num.	Text	Tipus	[C]	[D]	[E]	[F]	TOTAL	Fórmula
1	Baranes		110,000				110,000	C#*D#*E#*F#
2	Para-pilotes		19,000				19,000	C#*D#*E#*F#

TOTAL AMIDAMENT **129,000**

OBRA 01 PRESSUPOST POBLENOU
CAPÍTOL 03 ELEMENTS D'IL·LUMINACIÓ

NUM.	CODI	UA	DESCRIPCIÓ
1	K21H164P	u	Desmuntatge de llumenera, columna exterior, accessoris i elements de subjecció, de fins a 14 m d'alçària, com a màxim, enderroc de fonament de formigó a mà i amb compressor, aplec per a posterior aprofitament i càrrega manual de runa sobre camió o contenidor

Num.	Text	Tipus	[C]	[D]	[E]	[F]	TOTAL	Fórmula
1			3,000				3,000	C#*D#*E#*F#

TOTAL AMIDAMENT **3,000**

2 K21H1011 u

Arrencada de llumenera superficial, amb mitjans manuals i càrrega manual sobre camió o contenidor

Num.	Text	Tipus	[C]	[D]	[E]	[F]	TOTAL	Fórmula
1			3,000	2,000			6,000	C#*D#*E#*F#

TOTAL AMIDAMENT **6,000**

OBRA 01 PRESSUPOST POBLENOU
CAPÍTOL 04 GESTIÓ DE RESIDUS

NUM.	CODI	UA	DESCRIPCIÓ
------	------	----	------------

AMIDAMENTS

1 E2R24200 m3

Classificació a peu d'obra de residus de construcció o demolició en fraccions segons REAL DECRETO 105/2008, amb mitjans manuals

Num.	Text	Tipus	[C]	[D]	[E]	[F]	TOTAL	Fórmula
1	Soleres		1,000	1,000	145,904	0,200	29,181	C#*D#*E#*F#
2			1,000	1,000	34,000	0,300	10,200	C#*D#*E#*F#
3	Subtotal	S					39,381	SUMSUBTOTAL(G1:G2)
5	Bigues formigó		4,000	10,300	0,220		9,064	C#*D#*E#*F#
6	Subtotal	S					9,064	SUMSUBTOTAL(G4:G5)
8	Bigues metàl.liques		8,000	5,120	0,001		0,041	C#*D#*E#*F#
9			4,000	17,160	0,001		0,069	C#*D#*E#*F#
10	Subtotal	S					0,110	SUMSUBTOTAL(G7:G9)
12	Obra fàbrica		1,000	1,000	51,000		51,000	C#*D#*E#*F#
13	Subtotal	S					51,000	SUMSUBTOTAL(G11:G12)
15	Portes fusta		7,000	0,800	2,150	0,040	0,482	C#*D#*E#*F#
16	Subtotal	S					0,482	SUMSUBTOTAL(G14:G15)
18	Portes metàl.liques		4,000	0,900	2,150	0,040	0,310	C#*D#*E#*F#
19			2,000	1,800	1,150	0,030	0,124	C#*D#*E#*F#
20	Subtotal	S					0,434	SUMSUBTOTAL(G17:G19)
22	Coberta lavabos		1,000	1,000	28,600	0,050	1,430	C#*D#*E#*F#
23	Subtotal	S					1,430	SUMSUBTOTAL(G21:G22)
25	Parapilotes		1,000	1,000	1,000	1,200	1,200	C#*D#*E#*F#
26	Malla		1,000	1,000	1,000	0,400	0,400	C#*D#*E#*F#
27	Barana		1,000	1,000	1,000	0,600	0,600	C#*D#*E#*F#
28	Porteria		1,000	1,000	1,000	0,200	0,200	C#*D#*E#*F#
29	Subtotal	S					2,400	SUMSUBTOTAL(G24:G28)
31	Bàculs		3,000	14,000	0,020		0,840	C#*D#*E#*F#
32	Subtotal	S					0,840	SUMSUBTOTAL(G30:G31)
34	Subtotal "A origen"	O					105,141	SUMORIGEN(G1:G33)
36	35%	P	35,000				36,799	PERORIGEN(G1:G35,C36)

TOTAL AMIDAMENT **141,940**

2 K2R540J0 m3

Transport de residus inerts o no especials a instal·lació autoritzada de gestió de residus, amb contenidor de 9 m3 de capacitat

Num.	Text	Tipus	[C]	[D]	[E]	[F]	TOTAL	Fórmula
1	Soleres		1,000	1,000	145,904	0,200	29,181	C#*D#*E#*F#
2			1,000	1,000	34,000	0,300	10,200	C#*D#*E#*F#
3	Subtotal	S					39,381	SUMSUBTOTAL(G1:G2)
5	Bigues formigó		4,000	10,300	0,220		9,064	C#*D#*E#*F#

AMIDAMENTS

6	Subtotal	S					9,064	SUMSUBTOTAL(G4:G5)
8	Bigues metàl.liques		8,000	5,120	0,001		0,041	C#*D#*E#*F#
9			4,000	17,160	0,001		0,069	C#*D#*E#*F#
10	Subtotal	S					0,110	SUMSUBTOTAL(G7:G9)
12	Obra fàbrica		1,000	1,000	51,000		51,000	C#*D#*E#*F#
13	Subtotal	S					51,000	SUMSUBTOTAL(G11:G12)
15	Portes fusta		7,000	0,800	2,150	0,040	0,482	C#*D#*E#*F#
16	Subtotal	S					0,482	SUMSUBTOTAL(G14:G15)
18	Portes metàl.liques		4,000	0,900	2,150	0,040	0,310	C#*D#*E#*F#
19			2,000	1,800	1,150	0,030	0,124	C#*D#*E#*F#
20	Subtotal	S					0,434	SUMSUBTOTAL(G17:G19)
22	Coberta lavabos		1,000	1,000	28,600	0,050	1,430	C#*D#*E#*F#
23	Subtotal	S					1,430	SUMSUBTOTAL(G21:G22)
25	Parapilotes		1,000	1,000	1,000	1,200	1,200	C#*D#*E#*F#
26	Malla		1,000	1,000	1,000	0,400	0,400	C#*D#*E#*F#
27	Barana		1,000	1,000	1,000	0,600	0,600	C#*D#*E#*F#
28	Porteria		1,000	1,000	1,000	0,200	0,200	C#*D#*E#*F#
29	Subtotal	S					2,400	SUMSUBTOTAL(G24:G28)
31	Bàculs		3,000	14,000	0,020		0,840	C#*D#*E#*F#
32	Subtotal	S					0,840	SUMSUBTOTAL(G30:G31)
34	Subtotal "A origen"	O					105,141	SUMORIGEN(G1:G33)
36	35%	P	35,000				36,799	PERORIGEN(G1:G35,C36)

TOTAL AMIDAMENT **141,940**

3 E2R540R0 m3

Transport de residus especials a instal·lació autoritzada de gestió de residus, amb contenidor de 200 l de capacitat

Num.	Text	Tipus	[C]	[D]	[E]	[F]	TOTAL	Fórmula
1	Cobertes vestuaris							
2	Plaques fibrociment		1,000	17,160	5,120	0,010	0,879	C#*D#*E#*F#
3			1,000	10,300	5,630	0,010	0,580	C#*D#*E#*F#
4	Subtotal	S					1,459	SUMSUBTOTAL(G1:G3)
6	35%	P	35,000				0,511	PERORIGEN(G1:G5,C6)

TOTAL AMIDAMENT **1,970**

4 E2RA7FZ1 kg

Deposició controlada a dipòsit autoritzat de residus de fibrociment especials amb una densitat 0,01 tn/m2, procedents de construcció o demolició, amb codi 170605* segons la Llista Europea de Residus (ORDEN MAM/304/2002)

Num.	Text	Tipus	[C]	[D]	[E]	[F]	TOTAL	Fórmula
1	Plaques fibrociment							
2	10 kg/m2		10,000	17,160	5,120		878,592	C#*D#*E#*F#

AMIDAMENTS

3			10,000	10,300	5,630		579,890	C#*D#*E#*F#
4	Subtotal	S					1.458,482	SUMSUBTOTAL(G1:G3)
6	35%	P	35,000				510,469	PERORIGEN(G1:G5,C6)

TOTAL AMIDAMENT 1.968,951

5 K2RA8680 m3

Deposició controlada a centre de selecció i transferència de residus de metalls barrejats no especials amb una densitat 0,2 t/m3, procedents de construcció o demolició, amb codi 170407 segons la Llista Europea de Residus (ORDEN MAM/304/2002)

Num.	Text	Tipus	[C]	[D]	[E]	[F]	TOTAL	Fórmula
1	Bigues metàl·liques		8,000	5,120	0,001		0,041	C#*D#*E#*F#
2			4,000	17,160	0,001		0,069	C#*D#*E#*F#
3	Subtotal	S					0,110	SUMSUBTOTAL(G1:G2)
5	Portes metàl·liques		4,000	0,900	2,150	0,040	0,310	C#*D#*E#*F#
6			2,000	1,800	1,150	0,030	0,124	C#*D#*E#*F#
7	Subtotal	S					0,434	SUMSUBTOTAL(G4:G6)
9	Parapilotes		1,000	1,000	1,000	1,200	1,200	C#*D#*E#*F#
10	Malla		1,000	1,000	1,000	0,400	0,400	C#*D#*E#*F#
11	Barana		1,000	1,000	1,000	0,600	0,600	C#*D#*E#*F#
12	Porteria		1,000	1,000	1,000	0,200	0,200	C#*D#*E#*F#
13	Subtotal	S					2,400	SUMSUBTOTAL(G8:G12)
15	Bàculs		3,000	14,000	1,000	0,020	0,840	C#*D#*E#*F#
16	Subtotal	S					0,840	SUMSUBTOTAL(G14:G15)
18	35%	P	35,000				1,324	PERORIGEN(G1:G17,C18)

TOTAL AMIDAMENT 5,108

6 K2RA71H0 m3

Deposició controlada a dipòsit autoritzat de residus de formigó inerts amb una densitat 1,45 t/m3, procedents de construcció o demolició, amb codi 170101 segons la Llista Europea de Residus (ORDEN MAM/304/2002)

Num.	Text	Tipus	[C]	[D]	[E]	[F]	TOTAL	Fórmula
1	Soleres		1,000	1,000	145,904	0,200	29,181	C#*D#*E#*F#
2			1,000	1,000	34,000	0,300	10,200	C#*D#*E#*F#
3	Subtotal	S					39,381	SUMSUBTOTAL(G1:G2)
5	Bigues formigó		4,000	10,300	0,220		9,064	C#*D#*E#*F#
6	Subtotal	S					9,064	SUMSUBTOTAL(G4:G5)
8	35%	P	35,000				16,956	PERORIGEN(G1:G7,C8)

TOTAL AMIDAMENT 65,401

7 K2RA72F0 m3

Deposició controlada a dipòsit autoritzat de residus ceràmics inerts amb una densitat 0,8 t/m3, procedents de construcció o demolició, amb codi 170103 segons la Llista Europea de Residus (ORDEN MAM/304/2002)

Num.	Text	Tipus	[C]	[D]	[E]	[F]	TOTAL	Fórmula
1	Obra fàbrica		1,000	1,000	51,000		51,000	C#*D#*E#*F#

AMIDAMENTS

2	Subtotal	S					51,000	SUMSUBTOTAL(G1:G1)
4	35%	P	35,000				17,850	PERORIGEN(G1:G3,C4)

TOTAL AMIDAMENT **68,850**

8 K2RA8890 m3

Deposició controlada a centre de selecció i transferència de residus de fusta no especials amb una densitat 0,19 t/m3, procedents de construcció o demolició, amb codi 170201 segons la Llista Europea de Residus (ORDEN MAM/304/2002)

Num.	Text	Tipus	[C]	[D]	[E]	[F]	TOTAL	Fórmula
1	Portes fusta		7,000	0,800	2,150	0,040	0,482	C#*D#*E#*F#
2	Subtotal	S					0,482	SUMSUBTOTAL(G1:G1)
4	35%	P	35,000				0,169	PERORIGEN(G1:G3,C4)

TOTAL AMIDAMENT **0,651**

9 K2RA73G0 m3

Deposició controlada a dipòsit autoritzat de residus barrejats inerts amb una densitat 1,0 t/m3, procedents de construcció o demolició, amb codi 170107 segons la Llista Europea de Residus (ORDEN MAM/304/2002)

Num.	Text	Tipus	[C]	[D]	[E]	[F]	TOTAL	Fórmula
1	previsió		1,500				1,500	C#*D#*E#*F#

TOTAL AMIDAMENT **1,500**

OBRA 01 PRESSUPOST POBLENOU
CAPÍTOL 05 SEGURETAT I SALUT

NUM.	CODI	UA	DESCRIPCIÓ
------	------	----	------------

1 PPAUSS01 pa

Partida alçada d'abonament inetgere per a la seguretat i salut a l'obra, segons estudi de seguretat i salut

Num.	Text	Tipus	[C]	[D]	[E]	[F]	TOTAL	Fórmula
1			1,000				1,000	C#*D#*E#*F#

TOTAL AMIDAMENT **1,000**

Enderroc de para-pilotes, elements d'il·luminació, baranes perimetrals, porteries i edificacions annexes al camp de futbol de Poble Nou. Carrers Queralt - Luján - Del Prat, 08202 Sabadell
Ajuntament de Sabadell
Abril 2018

PRESSUPOST

Pàg.: 1

OBRA 01 PRESSUPOST POBLENOU
CAPÍTOL 01 EDIFICACIONS ANNEXES

NUM.	CODI	UA	DESCRIPCIÓ	PREU	AMIDAMENT	IMPORT
1	K219291Q	m2	Enderroc de solera de formigó lleugerament armat, de fins a 20 cm de gruix, incloent paviment amb compressor i càrrega manual de runa sobre camió o contenidor (P - 7)	13,92	145,904	2.030,98
2	K219291S	m2	Enderroc de solera de formigó lleugerament armat, de fins a 30 cm de gruix, incloent paviment amb compressor i càrrega manual de runa sobre camió o contenidor (P - 8)	15,80	34,000	537,20
3	K211149P	m3	Enderroc d'edificació aïllada, de més de 250 m3 de volum aparent, de 4 m d'alçària, amb estructura d'acer i formigó, sense enderroc de plaques de coberta, fonaments ni solera, incloent estructura, tancaments, fusteries, paviments, revestiments, instal.lacions, etc. sense separació, transport ni gestió de residus ni residus especials, amb mitjans manuals i mecànics i càrrega mecànica de runa sobre camió o contenidor (P - 4)	8,87	464,983	4.124,40
4	K215FB01	m2	Desmuntatge de cobertura de plaques de fibrociment amb amiant i elements de fixació, subjectada mecànicament sobre corretja estructural a menys de 20 m d'altura, en coberta inclinada a una aigua amb un pendent mitjà del 30%; plastificat, etiquetatge i paletitzat de les plaques amb mitjans i equips adequats i càrrega mecànica del material desmuntat sobre camió o contenidor. (P - 6)	25,75	145,848	3.755,59
5	K21QPA01	PA	Partida alçada a justificar per la retirada dels elements d'equipament fix o mòbil, amb mitjans manuals i mecànics i càrrega mecànica del material desmuntat sobre camió o contenidor. (P - 13)	463,50	1,000	463,50
TOTAL	CAPÍTOL		01.01			10.911,67

OBRA 01 PRESSUPOST POBLENOU
CAPÍTOL 02 PARAPILOTES, BARANES, PORTERIA

NUM.	CODI	UA	DESCRIPCIÓ	PREU	AMIDAMENT	IMPORT
1	K21B101P	m	Arrencada de barana metàl·lica, porteria, rètol i pèrgoles amb mitjans manuals i càrrega manual sobre camió o contenidor (P - 9)	6,88	261,785	1.801,08
2	K21B301P	m2	Arrencada de reixa malla simple-torsió, amb mitjans manuals i càrrega manual sobre camió o contenidor, inclou p.p. de mitjans elevadors. (P - 10)	4,36	384,000	1.674,24
3	K21485AP	m	Enderroc de muntants i travassers de perfils d'acer galvanitzats, rodons i rectangulars, amb mitjans manuals i càrrega manual de runa sobre camió o contenidor, inclou p.p. de mitjans elevadors i camió grua de suport. (P - 5)	10,93	370,000	4.044,10
4	K3Z1011P	ut	Tractament dels talls dels elements metàl·lics (muntants de baranes, para-pilotes, porteries, etc.) arran de fonament consistents en: - repicat del formigó al voltant de l'element metàl·lic embegut per tallar el màxim possible - tall amb oxccital de part de l'element metàl·lic - passivat del ferro tallat embegut amb Mapefer 1K o equivalent - tapat del forat que quedi amb formigó fet a obra. forats de les bases dels fonaments, després del tall dels muntants de baranes, para-pilotes, porteries, etc., amb formigó. (P - 20)	6,15	129,000	793,35
TOTAL	CAPÍTOL		01.02			8.312,77

EUR

Enderroc de para-pilotes, elements d'il·luminació, baranes perimetrals, porteries i edificacions annexes al camp de futbol de Poble Nou. Carrers Queralt - Luján - Del Prat, 08202 Sabadell
Ajuntament de Sabadell
Abril 2018

PRESSUPOST

Pàg.: 2

OBRA 01 PRESSUPOST POBLENOU
CAPÍTOL 03 ELEMENTS D'IL·LUMINACIÓ

NUM.	CODI	UA	DESCRIPCIÓ	PREU	AMIDAMENT	IMPORT
1	K21H164P	u	Desmuntatge de llumenera, columna exterior, accessoris i elements de subjecció, de fins a 14 m d'alçària, com a màxim, enderroc de fonament de formigó a mà i amb compressor, aplec per a posterior aprofitament i càrrega manual de runa sobre camió o contenidor (P - 12)	93,92	3,000	281,76
2	K21H1011	u	Arrencada de llumenera superficial, amb mitjans manuals i càrrega manual sobre camió o contenidor (P - 11)	2,87	6,000	17,22
TOTAL	CAPÍTOL		01.03			298,98

OBRA 01 PRESSUPOST POBLENOU
CAPÍTOL 04 GESTIÓ DE RESIDUS

NUM.	CODI	UA	DESCRIPCIÓ	PREU	AMIDAMENT	IMPORT
1	E2R24200	m3	Classificació a peu d'obra de residus de construcció o demolició en fraccions segons REAL DECRETO 105/2008, amb mitjans manuals (P - 1)	20,81	141,940	2.953,77
2	K2R540J0	m3	Transport de residus inerts o no especials a instal·lació autoritzada de gestió de residus, amb contenidor de 9 m3 de capacitat (P - 14)	18,38	141,940	2.608,86
3	E2R540R0	m3	Transport de residus especials a instal·lació autoritzada de gestió de residus, amb contenidor de 200 l de capacitat (P - 2)	168,62	1,970	332,18
4	E2RA7FZ1	kg	Deposició controlada a dipòsit autoritzat de residus de fibrociment especials amb una densitat 0,01 tn/m2, procedents de construcció o demolició, amb codi 170605* segons la Llista Europea de Residus (ORDEN MAM/304/2002) (P - 3)	0,26	1.968,951	511,93
5	K2RA8680	m3	Deposició controlada a centre de selecció i transferència de residus de metalls barrejats no especials amb una densitat 0,2 t/m3, procedents de construcció o demolició, amb codi 170407 segons la Llista Europea de Residus (ORDEN MAM/304/2002) (P - 18)	-41,20	5,108	-210,45
6	K2RA71H0	m3	Deposició controlada a dipòsit autoritzat de residus de formigó inerts amb una densitat 1,45 t/m3, procedents de construcció o demolició, amb codi 170101 segons la Llista Europea de Residus (ORDEN MAM/304/2002) (P - 15)	8,99	65,401	587,95
7	K2RA72F0	m3	Deposició controlada a dipòsit autoritzat de residus ceràmics inerts amb una densitat 0,8 t/m3, procedents de construcció o demolició, amb codi 170103 segons la Llista Europea de Residus (ORDEN MAM/304/2002) (P - 16)	8,47	68,850	583,16
8	K2RA8890	m3	Deposició controlada a centre de selecció i transferència de residus de fusta no especials amb una densitat 0,19 t/m3, procedents de construcció o demolició, amb codi 170201 segons la Llista Europea de Residus (ORDEN MAM/304/2002) (P - 19)	6,26	0,651	4,08
9	K2RA73G0	m3	Deposició controlada a dipòsit autoritzat de residus barrejats inerts amb una densitat 1,0 t/m3, procedents de construcció o demolició, amb codi 170107 segons la Llista Europea de Residus (ORDEN MAM/304/2002) (P - 17)	18,54	1,500	27,81
TOTAL	CAPÍTOL		01.04			7.399,29

OBRA 01 PRESSUPOST POBLENOU
CAPÍTOL 05 SEGURETAT I SALUT

NUM.	CODI	UA	DESCRIPCIÓ	PREU	AMIDAMENT	IMPORT
------	------	----	------------	------	-----------	--------

EUR

Enderroc de para-pilotes, elements d'il·luminació, baranes perimetrals, porteries i edificacions annexes al camp de futbol de Poble Nou. Carrers Queralt - Luján - Del Prat, 08202 Sabadell
Ajuntament de Sabadell
Abril 2018

PRESSUPOST

Pàg.: 3

1	PPAUSS01	pa	Partida alçada d'abonament ínetgere per a la seguretat i salut a l'obra, segons estudi de seguretat i salut (P - 21)	450,00	1,000	450,00
TOTAL	CAPÍTOL		01.05			450,00

Enderroc de para-pilotes, elements d'il·luminació, baranes perimetrals, porteries i edificacions annexes al camp de futbol de Poble Nou. Carrers Queralt - Luján - Del Prat. 08202 Sabadell
Ajuntament de Sabadell
Abril 2018

RESUM DE PRESSUPOST

Pàg.: 1

NIVELL 2: CAPÍTOL			Import
Capítol	01.01	EDIFICACIONS ANNEXES	10.911,67
Capítol	01.02	PARAPILOTES, BARANES, PORTERIA	8.312,77
Capítol	01.03	ELEMENTS D'IL·LUMINACIÓ	298,98
Capítol	01.04	GESTIÓ DE RESIDUS	7.399,29
Capítol	01.05	SEGURETAT I SALUT	450,00
Obra	01	Pressupost POBLENOU	27.372,71
			27.372,71

NIVELL 1: OBRA			Import
Obra	01	Pressupost POBLENOU	27.372,71
			27.372,71

PRESSUPOST D'EXECUCIÓ PER CONTRACTE

Pag. 1

PRESSUPOST D'EXECUCIÓ MATERIAL.....	27.372,71
13 % Despeses Generals SOBRE 27.372,71.....	3.558,45
6 % Benefici Industrial SOBRE 27.372,71.....	1.642,36
	<hr/>
Subtotal	32.573,52
21 % IVA SOBRE 32.573,52.....	6.840,44
	<hr/>
TOTAL PRESSUPOST PER CONTRACTE	€ 39.413,96

Aquest pressupost d'execució per contracte puja a la quantitat de:

(TRENTA-NOU MIL QUATRE-CENTS TRETZE EUROS AMB NORANTA-SIS CÈNTIMS)

Sabadell, abril 2018

Marta Carbonell Vilalta
Arquitecta Tècnic, col.9523

JUSTIFICACIÓ DE PREUS

MÀ D'OBRA

CODI	UA	DESCRIPCIÓ	PREU
A0121000	h	Oficial 1a	23,85 €
A0122000	h	Oficial 1a paleta	23,85 €
A0125000	h	Oficial 1a soldador	24,25 €
A012H000	h	Oficial 1a electricista	24,65 €
A0135000	h	Ajudant soldador	21,25 €
A013H000	h	Ajudant electricista	21,14 €
A0140000	h	Manobre	19,91 €
A0150000	h	Manobre especialista	20,59 €

JUSTIFICACIÓ DE PREUS

MAQUINÀRIA

CODI	UA	DESCRIPCIÓ	PREU
C1101100	h	Compressor amb un martell pneumàtic	14,87 €
C1101200	h	Compressor amb dos martells pneumàtics	15,65 €
C11024A9	h	Pala excavadora giratoria sobre cadenes de 12 a 20 t, amb cisalla per a enderroc d'acer	108,83 €
C1311430	h	Pala carregadora sobre pneumàtics de 8 a 14 t	73,78 €
C1503000	h	Camió grua	45,42 €
C1503500	h	Camió grua de 5 t	47,81 €
C1RA2900	m3	Subministrament de contenidor metàl·lic de 9 m3 de capacitat i recollida amb residus inerts o no especials	17,84 €
C1RABJ00	m3	Subministrament de bidó plàstic de 200 l de capacitat i recollida amb residus especials	163,71 €
C200S000	h	Equip i elements auxiliars per a tall oxiacetilènic	6,61 €
CL40AAAA	h	Plataforma elevadora telescòpica articulada, autopropulsada amb motor de gasoil de 20 m d'alçària màxima de treball i 9,8 en horitzontal, de 227 kg de càrrega útil, de dimensions 700x245x245 cm en repòs i 10886 kg de pes buida, amb cistella de dimensions 150x75 cm	38,55 €

JUSTIFICACIÓ DE PREUS

MATERIALS

CODI	UA	DESCRIPCIÓ	PREU
B06NLA2B	m3	Formigó de neteja, amb una dosificació de 150 kg/m3 de ciment, consistència tova i grandària màxima del granulat 20 mm, HL-150/B/20	59,23 €
B0717000	ka	Morter polimèric de ciment amb resines epoxi per a imprimació anticorrosiva i pont d'unió	5,15 €
B215FB01	m2	Desmuntatge de cobertura de plaques de fibrociment amb amiant i elements de fixació, subjectada mecànicament sobre corretja estructural a menys de 20 m d'altura, en coberta inclinada a una aigua amb un pendent mitjà del 30%; plastificat, etiquetatge i paletitzat de les plaques amb mitjans i equips adequats i càrrega mecànica del material desmuntat sobre camió o contenidor.	25,00 €
B21QPA01	u	Partida alçada a justificar per la retirada dels elements d'equipament fix o mòbil, amb mitjans manuals i mecànics i càrrega mecànica del material desmuntat sobre camió o contenidor.	450,00 €
B2RA71H0	t	Deposició controlada a dipòsit autoritzat de residus de formigó inerts amb una densitat 1,45 t/m3, procedents de construcció o demolició, amb codi 170101 segons la Llista Europea de Residus (ORDEN MAM/304/2002)	6,02 €
B2RA72F0	t	Deposició controlada a dipòsit autoritzat de residus ceràmics inerts amb una densitat 0,8 t/m3, procedents de construcció o demolició, amb codi 170103 segons la Llista Europea de Residus (ORDEN MAM/304/2002)	10,28 €
B2RA73G0	t	Deposició controlada a dipòsit autoritzat de residus barrejats inerts amb una densitat 1,0 t/m3, procedents de construcció o demolició, amb codi 170107 segons la Llista Europea de Residus (ORDEN MAM/304/2002)	18,00 €
B2RA7FD0	ka	Deposició controlada a dipòsit autoritzat de residus de fibrociment especials amb una densitat 0,9 t/m3, procedents de construcció o demolició, amb codi 170605* segons la Llista Europea de Residus (ORDEN MAM/304/2002)	0,25 €
B2RA8680	t	Deposició controlada a centre de selecció i transferència de residus de metalls barrejats no especials amb una densitat 0,2 t/m3, procedents de construcció o demolició, amb codi 170407 segons la Llista Europea de Residus (ORDEN MAM/304/2002)	200,00 €
B2RA8890	t	Deposició controlada a centre de selecció i transferència de residus de fusta no especials amb una densitat 0,19 t/m3, procedents de construcció o demolició, amb codi 170201 segons la Llista Europea de Residus (ORDEN MAM/304/2002)	32,00 €

JUSTIFICACIÓ DE PREUS

PARTIDES D'OBRA

NÚM	CODI	UA	DESCRIPCIÓ	PREU
P- 1	E2R24200	m3	Classificació a peu d'obra de residus de construcció o demolició en fraccions segons REAL DECRETO 105/2008, amb mitjans manuals	Rend.: 1.000 20,81 €
	Mà d'obra: A0140000	h	Manobre	Unitats Preu € Parcial Import
				1,000 /R x 19,91000 = 19,91000
				Subtotal... 19,91000 19,91000
				DESPESES AUXILIARS 1,50% 0,29865
				COST DIRECTE 20,20865
				DESPESES INDIRECTES 3,00% 0,60626
				COST EXECUCIÓ MATERIAL 20,81491
P- 2	E2R540R0	m3	Transport de residus especials a instal·lació autoritzada de gestió de residus, amb contenidor de 200 l de capacitat	Rend.: 1.000 168,62 €
	Maquinària: C1RABJ00	m3	Subministrament de bidó plàstic de 200 l de capacitat i recollida amb residus especials	Unitats Preu € Parcial Import
				1,000 /R x 163,71000 = 163,71000
				Subtotal... 163,71000 163,71000
				COST DIRECTE 163,71000
				DESPESES INDIRECTES 3,00% 4,91130
				COST EXECUCIÓ MATERIAL 168,62130
P- 3	E2RA7FZ1	ka	Deposició controlada a dipòsit autoritzat de residus de fibrociment especials amb una densitat 0,01 tn/m2, procedents de construcció o demolició, amb codi 170605* segons la Llista Europea de Residus (ORDEN MAM/304/2002)	Rend.: 1.000 0,26 €
	Materials: B2RA7FD0	kg	Deposició controlada a dipòsit autoritzat de residus de fibrociment especials amb una densitat 0,9 t/m3, procedents de construcció o demolició, amb codi 170605* segons la Llista Europea de Residus (ORDEN MAM/304/2002)	Unitats Preu € Parcial Import
				1,000 x 0,25000 = 0,25000
				Subtotal... 0,25000 0,25000
				COST DIRECTE 0,25000
				DESPESES INDIRECTES 3,00% 0,00750
				COST EXECUCIÓ MATERIAL 0,25750

JUSTIFICACIÓ DE PREUS

PARTIDES D'OBRA

NÚM	CODI	UA	DESCRIPCIÓ	PREU			
P- 4	K211149P	m3	Enderroc d'edificació aïllada, de més de 250 m3 de volum aparent, de 4 m d'alçària, amb estructura d'acer i formigó, sense enderroc de plaques de coberta, fonaments ni solera, incloent estructura, tancaments, fusteries, paviments, revestiments, instal·lacions, etc. sense separació, transport ni gestió de residus ni residus especials, amb mitjans manuals i mecànics i càrrega mecànica de runa sobre camió o contenidor	Rend.: 1.000			8,87 €
	Mà d'obra:			Unitats	Preu €	Parcial	Import
	A0121000	h	Oficial 1a	0,030 /R x	23,85000 =	0,71550	
	A0150000	h	Manobre especialista	0,100 /R x	20,59000 =	2,05900	
					Subtotal...	2,77450	2,77450
	Maquinària:						
	C1101200	h	Compressor amb dos martells pneumàtics	0,030 /R x	15,65000 =	0,46950	
	C11024A9	h	Pala excavadora giratoria sobre cadenes de 12 a 20 t, amb cisalla per a enderroc d'acer	0,020 /R x	108,83000 =	2,17660	
	C1311430	h	Pala carregadora sobre pneumàtics de 8 a 14 t	0,040 /R x	73,78000 =	2,95120	
	C200S000	h	Equip i elements auxiliars per a tall oxiacetilènic	0,030 /R x	6,61000 =	0,19830	
					Subtotal...	5,79560	5,79560
				DESPESES AUXILIARS	1,50%		0,04162
				COST DIRECTE			8,61172
				DESPESES INDIRECTES	3,00%		0,25835
				COST EXECUCIÓ MATERIAL			8,87007
P- 5	K21485AP	m	Enderroc de muntants i travassers de perfils d'acer galvanitzats, rodons i rectangulars, amb mitjans manuals i càrrega manual de runa sobre camió o contenidor, inclou p.p. de mitjans elevadors i camió grua de suport.	Rend.: 1.000			10,93 €
	Mà d'obra:			Unitats	Preu €	Parcial	Import
	A0125000	h	Oficial 1a soldador	0,060 /R x	24,25000 =	1,45500	
	A0140000	h	Manobre	0,130 /R x	19,91000 =	2,58830	
					Subtotal...	4,04330	4,04330
	Maquinària:						
	C1503500	h	Camió grua de 5 t	0,070 /R x	47,81000 =	3,34670	
	C200S000	h	Equip i elements auxiliars per a tall oxiacetilènic	0,070 /R x	6,61000 =	0,46270	
	CL40AAAA	h	Plataforma elevadora telescòpica articulada, autopropulsada amb motor de gasoil de 20 m d'alçària màxima de treball i 9,8 en horitzontal, de 227 kg de càrrega útil, de dimensions 700x245x245 cm en repòs i 10886 kg de pes buida, amb cistella de dimensions 150x75 cm	0,070 /R x	38,55000 =	2,69850	
					Subtotal...	6,50790	6,50790
				DESPESES AUXILIARS	1,50%		0,06065
				COST DIRECTE			10,61185
				DESPESES INDIRECTES	3,00%		0,31836

JUSTIFICACIÓ DE PREUS

PARTIDES D'OBRA

NÚM	CODI	UA	DESCRIPCIÓ	PREU
				COST EXECUCIÓ MATERIAL
				10,93020
P- 6	K215FB01	m2	Desmuntatge de cobertura de plaques de fibrociment amb amiant i elements de fixació, subjectada mecànicament sobre corretja estructural a menys de 20 m d'altura, en coberta inclinada a una aigua amb un pendent mitjà del 30%; plastificat, etiquetatge i paletitzat de les plaques amb mitjans i equips adequats i càrrega mecànica del material desmuntat sobre camió o contenidor.	Rend.: 1.000
				25,75 €
	Materials: B215FB01	m2	Desmuntatge de cobertura de plaques de fibrociment amb amiant i elements de fixació, subjectada mecànicament sobre corretja estructural a menys de 20 m d'altura, en coberta inclinada a una aigua amb un pendent mitjà del 30%; plastificat, etiquetatge i paletitzat de les plaques amb mitjans i equips adequats i càrrega mecànica del material desmuntat sobre camió o contenidor.	Unitats
				Preu €
				Parcial
				Import
				1,000 x 25,00000 = 25,00000
				Subtotal... 25,00000 25,00000
				COST DIRECTE 25,00000
				DESPESES INDIRECTES 3,00% 0,75000
				COST EXECUCIÓ MATERIAL
				25,75000
P- 7	K219291Q	m2	Enderroc de solera de formigó lleugerament armat, de fins a 20 cm de gruix, incloent paviment amb compressor i càrrega manual de runa sobre camió o contenidor	Rend.: 1.000
				13,92 €
	Mà d'obra: A0140000	h	Manobre	Unitats
	A0150000	h	Manobre especialista	Preu €
				Parcial
				Import
				0,100 /R x 19,91000 = 1,99100
				0,400 /R x 20,59000 = 8,23600
				Subtotal... 10,22700 10,22700
	Maquinària: C1101200	h	Compressor amb dos martells pneumàtics	0,200 /R x 15,65000 = 3,13000
				Subtotal... 3,13000 3,13000
				DESPESES AUXILIARS 1,50% 0,15341
				COST DIRECTE 13,51040
				DESPESES INDIRECTES 3,00% 0,40531
				COST EXECUCIÓ MATERIAL
				13,91572
P- 8	K219291S	m2	Enderroc de solera de formigó lleugerament armat, de fins a 30 cm de gruix, incloent paviment amb compressor i càrrega manual de runa sobre camió o contenidor	Rend.: 1.000
				15,80 €
	Mà d'obra: A0140000	h	Manobre	Unitats
				Preu €
				Parcial
				Import
				0,100 /R x 19,91000 = 1,99100

JUSTIFICACIÓ DE PREUS

PARTIDES D'OBRA

NÚM	CODI	UA	DESCRIPCIÓ	PREU
	A0150000	h	Manobre especialista	0,450 /R x 20,59000 = 9,26550
			Subtotal...	11,25650
	Maquinària: C1101200	h	Compressor amb dos martells pneumàtics	0,250 /R x 15,65000 = 3,91250
			Subtotal...	3,91250
			DESPESES AUXILIARS 1,50%	0,16885
			COST DIRECTE	15,33785
			DESPESES INDIRECTES 3,00%	0,46014
			COST EXECUCIÓ MATERIAL	15,79798
P- 9	K21B101P	m	Arrencada de barana metàl·lica, porteria, rètol i pèrgoles amb mitjans manuals i càrrega manual sobre camió o contenidor	Rend.: 1,000 6,88 €
	Mà d'obra: A0125000	h	Oficial 1a soldador	Unitats Preu € Parcial Import 0,050 /R x 24,25000 = 1,21250
	A0135000	h	Ajudant soldador	0,050 /R x 21,25000 = 1,06250
	A0140000	h	Manobre	0,200 /R x 19,91000 = 3,98200
			Subtotal...	6,25700
	Maquinària: C200S000	h	Equip i elements auxiliars per a tall oxiacetilènic	0,050 /R x 6,61000 = 0,33050
			Subtotal...	0,33050
			DESPESES AUXILIARS 1,50%	0,09386
			COST DIRECTE	6,68136
			DESPESES INDIRECTES 3,00%	0,20044
			COST EXECUCIÓ MATERIAL	6,88180
P- 10	K21B301P	m2	Arrencada de reixa malla simple-torsió, amb mitjans manuals i càrrega manual sobre camió o contenidor, inclou p.p. de mitjans elevadors.	Rend.: 1,000 4,36 €
	Mà d'obra: A0125000	h	Oficial 1a soldador	Unitats Preu € Parcial Import 0,020 /R x 24,25000 = 0,48500
	A0135000	h	Ajudant soldador	0,020 /R x 21,25000 = 0,42500
	A0140000	h	Manobre	0,100 /R x 19,91000 = 1,99100
			Subtotal...	2,90100
	Maquinària: C200S000	h	Equip i elements auxiliars per a tall oxiacetilènic	0,020 /R x 6,61000 = 0,13220
	CL40AAAA	h	Plataforma elevadora telescòpica articulada, autopropulsada amb motor de gasoil de 20 m d'alçària màxima de treball i 9,8 en horitzontal, de 227 kg de càrrega útil, de dimensions 700x245x245 cm en repòs i 10886 kg de pes buida, amb cistella de dimensions 150x75 cm	0,030 /R x 38,55000 = 1,15650
			Subtotal...	1,28870

JUSTIFICACIÓ DE PREUS

PARTIDES D'OBRA

NÚM	CODI	UA	DESCRIPCIÓ	PREU
				DESPESES AUXILIARS 1,50% 0,04352 COST DIRECTE 4,23322 DESPESES INDIRECTES 3,00% 0,12700 COST EXECUCIÓ MATERIAL 4,36021
P- 11	K21H1011	u	Arrencada de llumenera superficial, amb mitjans manuals i càrrega manual sobre camió o contenidor	Rend.: 1.000 2,87 €
	Mà d'obra:			Unitats Preu € Parcial Import
	A012H000	h	Oficial 1a electricista	0,060 /R x 24,65000 = 1,47900
	A013H000	h	Ajudant electricista	0,060 /R x 21,14000 = 1,26840
			Subtotal...	2,74740 2,74740
				DESPESES AUXILIARS 1,50% 0,04121 COST DIRECTE 2,78861 DESPESES INDIRECTES 3,00% 0,08366 COST EXECUCIÓ MATERIAL 2,87227
P- 12	K21H164P	u	Desmuntatge de llumenera, columna exterior, accessoris i elements de subjecció, de fins a 14 m d'alçària, com a màxim, enderroc de fonament de formigó a mà i amb compressor, aplec per a posterior aprofitament i càrrega manual de runa sobre camió o contenidor	Rend.: 1.000 93,92 €
	Mà d'obra:			Unitats Preu € Parcial Import
	A012H000	h	Oficial 1a electricista	0,200 /R x 24,65000 = 4,93000
	A0140000	h	Manobre	0,700 /R x 19,91000 = 13,93700
	A0150000	h	Manobre especialista	1,125 /R x 20,59000 = 23,16375
			Subtotal...	42,03075 42,03075
	Maquinària:			Unitats Preu € Parcial Import
	C1101100	h	Compressor amb un martell pneumàtic	1,125 /R x 14,87000 = 16,72875
	C1503000	h	Camió grua	0,700 /R x 45,42000 = 31,79400
			Subtotal...	48,52275 48,52275
				DESPESES AUXILIARS 1,50% 0,63046 COST DIRECTE 91,18396 DESPESES INDIRECTES 3,00% 2,73552 COST EXECUCIÓ MATERIAL 93,91948
P- 13	K21QPA01	PA	Partida alçada a justificar per la retirada dels elements d'equipament fix o mòbil, amb mitjans manuals i mecànics i càrrega mecànica del material desmuntat sobre camió o contenidor.	Rend.: 1.000 463,50 €
	Materials:			Unitats Preu € Parcial Import

JUSTIFICACIÓ DE PREUS

PARTIDES D'OBRA

NÚM	CODI	UA	DESCRIPCIÓ	PREU
	B21QPA01	u	Partida alçada a justificar per la retirada dels elements d'equipament fix o mòbil, amb mitjans manuals i mecànics i càrrega mecànica del material desmuntat sobre camió o contenidor.	$1,000 \times 450,00000 = 450,00000$ Subtotal... 450,00000 450,00000 COST DIRECTE 450,00000 DESPESES INDIRECTES 3,00% 13,50000 COST EXECUCIÓ MATERIAL 463,50000
P- 14	K2R540J0	m3	Transport de residus inerts o no especials a instal·lació autoritzada de gestió de residus, amb contenidor de 9 m3 de capacitat	Rend.: 1.000 18,38 €
	Maquinària: C1RA2900	m3	Subministrament de contenidor metàl·lic de 9 m3 de capacitat i recollida amb residus inerts o no especials	Unitats Preu € Parcial Import $1,000 /R \times 17,84000 = 17,84000$ Subtotal... 17,84000 17,84000 COST DIRECTE 17,84000 DESPESES INDIRECTES 3,00% 0,53520 COST EXECUCIÓ MATERIAL 18,37520
P- 15	K2RA71H0	m3	Deposició controlada a dipòsit autoritzat de residus de formigó inerts amb una densitat 1,45 t/m3, procedents de construcció o demolició, amb codi 170101 segons la Llista Europea de Residus (ORDEN MAM/304/2002)	Rend.: 1.000 8,99 €
	Materials: B2RA71H0	t	Deposició controlada a dipòsit autoritzat de residus de formigó inerts amb una densitat 1,45 t/m3, procedents de construcció o demolició, amb codi 170101 segons la Llista Europea de Residus (ORDEN MAM/304/2002)	Unitats Preu € Parcial Import $1,450 \times 6,02000 = 8,72900$ Subtotal... 8,72900 8,72900 COST DIRECTE 8,72900 DESPESES INDIRECTES 3,00% 0,26187 COST EXECUCIÓ MATERIAL 8,99087
P- 16	K2RA72F0	m3	Deposició controlada a dipòsit autoritzat de residus ceràmics inerts amb una densitat 0,8 t/m3, procedents de construcció o demolició, amb codi 170103 segons la Llista Europea de Residus (ORDEN MAM/304/2002)	Rend.: 1.000 8,47 €
	Materials:			Unitats Preu € Parcial Import

JUSTIFICACIÓ DE PREUS

PARTIDES D'OBRA

NÚM	CODI	UA	DESCRIPCIÓ	PREU				
	B2RA72F0	t	Deposició controlada a dipòsit autoritzat de residus ceràmics inerts amb una densitat 0,8 t/m3, procedents de construcció o demolició, amb codi 170103 segons la Llista Europea de Residus (ORDEN MAM/304/2002)	0,800	x	10,28000 =	8,22400	
						Subtotal...	8,22400	
							8,22400	
						COST DIRECTE	8,22400	
						DESPESES INDIRECTES 3,00%	0,24672	
						COST EXECUCIÓ MATERIAL	8,47072	
P- 17	K2RA73G0	m3	Deposició controlada a dipòsit autoritzat de residus barrejats inerts amb una densitat 1,0 t/m3, procedents de construcció o demolició, amb codi 170107 segons la Llista Europea de Residus (ORDEN MAM/304/2002)	Rend.: 1.000				18,54 €
	Materials: B2RA73G0	t	Deposició controlada a dipòsit autoritzat de residus barrejats inerts amb una densitat 1,0 t/m3, procedents de construcció o demolició, amb codi 170107 segons la Llista Europea de Residus (ORDEN MAM/304/2002)	Unitats	Preu €	Parcial	Import	
				1,000	x	18,00000 =	18,00000	
						Subtotal...	18,00000	
							18,00000	
						COST DIRECTE	18,00000	
						DESPESES INDIRECTES 3,00%	0,54000	
						COST EXECUCIÓ MATERIAL	18,54000	
P- 18	K2RA8680	m3	Deposició controlada a centre de selecció i transferència de residus de metalls barrejats no especials amb una densitat 0,2 t/m3, procedents de construcció o demolició, amb codi 170407 segons la Llista Europea de Residus (ORDEN MAM/304/2002)	Rend.: 1.000				41,20 €
	Materials: B2RA8680	t	Deposició controlada a centre de selecció i transferència de residus de metalls barrejats no especials amb una densitat 0,2 t/m3, procedents de construcció o demolició, amb codi 170407 segons la Llista Europea de Residus (ORDEN MAM/304/2002)	Unitats	Preu €	Parcial	Import	
				0,200	x	-200,00000 =	-40,00000	
						Subtotal...	-40,00000	
							-40,00000	
						COST DIRECTE	-40,00000	
						DESPESES INDIRECTES 3,00%	-1,20000	
						COST EXECUCIÓ MATERIAL	-41,20000	

JUSTIFICACIÓ DE PREUS

PARTIDES D'OBRA

NÚM	CODI	UA	DESCRIPCIÓ	PREU
P- 19	K2RA8890	m3	Deposició controlada a centre de selecció i transferència de residus de fusta no especials amb una densitat 0,19 t/m3, procedents de construcció o demolició, amb codi 170201 segons la Llista Europea de Residus (ORDEN MAM/304/2002)	Rend.: 1.000 6,26 €
	Materials: B2RA8890	t	Deposició controlada a centre de selecció i transferència de residus de fusta no especials amb una densitat 0,19 t/m3, procedents de construcció o demolició, amb codi 170201 segons la Llista Europea de Residus (ORDEN MAM/304/2002)	Unitats Preu € Parcial Import
				0,190 x 32,00000 = 6,08000
				Subtotal... 6,08000 6,08000
				COST DIRECTE 6,08000
				DESPESES INDIRECTES 3,00% 0,18240
				COST EXECUCIÓ MATERIAL 6,26240
P- 20	K3Z1011P	ut	Tractament dels talls dels elements metàl·lics (muntants de baranes, para-pilotes, porteries, etc.) arran de fonament consistents en: - repicat del formigó al voltant de l'element metàl·lic embegut per tallar el màxim possible - tall amb oxcitall de part de l'element metàl·lic - passivat del ferro tallat embegut amb Mapefer 1K o equivalent - tapat del forat que quedi amb formigó fet a obra. forats de les bases dels fonaments, després del tall dels muntants de baranes, para-pilotes, porteries, etc., amb formigó.	Rend.: 1.000 6,15 €
	Mà d'obra: A0122000 A0140000	h h	Oficial 1a paleta Manobre	Unitats Preu € Parcial Import
				0,080 /R x 23,85000 = 1,90800
				0,080 /R x 19,91000 = 1,59280
				Subtotal... 3,50080 3,50080
	Maquinària: C1101100 C200S000	h h	Compressor amb un martell pneumàtic Equip i elements auxiliars per a tall oxiacetilènic	0,050 /R x 14,87000 = 0,74350
				0,050 /R x 6,61000 = 0,33050
				Subtotal... 1,07400 1,07400
	Materials: B06NLA2B B0717000	m3 kg	Formigó de neteja, amb una dosificació de 150 kg/m3 de ciment, consistència tova i grandària màxima del granulat 20 mm, HL-150/B/20 Morter polimèric de ciment amb resines epoxi per a imprimació anticorrosiva i pont d'unió	0,001 x 59,23000 = 0,05923
				0,250 x 5,15000 = 1,28750
				Subtotal... 1,34673 1,34673

JUSTIFICACIÓ DE PREUS

PARTIDES D'OBRA

NÚM	CODI	UA	DESCRIPCIÓ	PREU
				DESPESES AUXILIARS 1,50% 0,05251 COST DIRECTE 5,97404 DESPESES INDIRECTES 3,00% 0,17922 COST EXECUCIÓ MATERIAL 6,15326
P- 21	PPAUSS01	pa	Partida alçada d'abonament ínetgere per a la seguretat i salut a l'obra, segons estudi de seguretat i salut	Rend.: 1.000 450,00 €

QUADRE DE PREUS NÚMERO 1

NÚMERO	CODI	UA	DESCRIPCIÓ	PREU
P- 1	E2R24200	m3	Classificació a peu d'obra de residus de construcció o demolició en fraccions segons REAL DECRETO 105/2008, amb mitjans manuals (VINT EUROS AMB VUITANTA-UN CÈNTIMS)	20,81 €
P- 2	E2R540R0	m3	Transport de residus especials a instal·lació autoritzada de gestió de residus, amb contenidor de 200 l de capacitat (CENT SEIXANTA-VUIT EUROS AMB SEIXANTA-DOS CÈNTIMS)	168,62 €
P- 3	E2RA7FZ1	kg	Deposició controlada a dipòsit autoritzat de residus de fibrociment especials amb una densitat 0,01 tn/m2, procedents de construcció o demolició, amb codi 170605* segons la Llista Europea de Residus (ORDEN MAM/304/2002) (ZERO EUROS AMB VINT-I-SIS CÈNTIMS)	0,26 €
P- 4	K211149P	m3	Enderroc d'edificació aïllada, de més de 250 m3 de volum aparent, de 4 m d'alçària, amb estructura d'acer i formigó, sense enderroc de plaques de coberta, fonaments ni solera, incloent estructura, tancaments, fusteries, paviments, revestiments, instal·lacions, etc. sense separació, transport ni gestió de residus ni residus especials, amb mitjans manuals i mecànics i càrrega mecànica de runa sobre camió o contenidor (VUIT EUROS AMB VUITANTA-SET CÈNTIMS)	8,87 €
P- 5	K21485AP	m	Enderroc de muntants i travassers de perfils d'acer galvanitzats, rodons i rectangulars, amb mitjans manuals i càrrega manual de runa sobre camió o contenidor, inclou p.p. de mitjans elevadors i camió grua de suport. (DEU EUROS AMB NORANTA-TRES CÈNTIMS)	10,93 €
P- 6	K215FB01	m2	Desmuntatge de cobertura de plaques de fibrociment amb amiant i elements de fixació, subjectada mecànicament sobre corretja estructural a menys de 20 m d'altura, en coberta inclinada a una aigua amb un pendent mitjà del 30%; plastificat, etiquetatge i paletitzat de les plaques amb mitjans i equips adequats i càrrega mecànica del material desmuntat sobre camió o contenidor. (VINT-I-CINC EUROS AMB SETANTA-CINC CÈNTIMS)	25,75 €
P- 7	K219291Q	m2	Enderroc de solera de formigó lleugerament armat, de fins a 20 cm de gruix, incloent paviment amb compressor i càrrega manual de runa sobre camió o contenidor (TRETZE EUROS AMB NORANTA-DOS CÈNTIMS)	13,92 €
P- 8	K219291S	m2	Enderroc de solera de formigó lleugerament armat, de fins a 30 cm de gruix, incloent paviment amb compressor i càrrega manual de runa sobre camió o contenidor (QUINZE EUROS AMB VUITANTA CÈNTIMS)	15,80 €
P- 9	K21B101P	m	Arrencada de barana metàl·lica, porteria, rètol i pèrgoles amb mitjans manuals i càrrega manual sobre camió o contenidor (SIS EUROS AMB VUITANTA-VUIT CÈNTIMS)	6,88 €
P- 10	K21B301P	m2	Arrencada de reixa malla simple-torsió, amb mitjans manuals i càrrega manual sobre camió o contenidor, inclou p.p. de mitjans elevadors. (QUATRE EUROS AMB TRENTA-SIS CÈNTIMS)	4,36 €
P- 11	K21H1011	u	Arrencada de llumenera superficial, amb mitjans manuals i càrrega manual sobre camió o contenidor (DOS EUROS AMB VUITANTA-SET CÈNTIMS)	2,87 €
P- 12	K21H164P	u	Desmuntatge de llumenera, columna exterior, accessoris i elements de subjecció, de fins a 14 m d'alçària, com a màxim, enderroc de fonament de formigó a mà i amb compressor, aplec per a posterior aprofitament i càrrega manual de runa sobre camió o contenidor (NORANTA-TRES EUROS AMB NORANTA-DOS CÈNTIMS)	93,92 €
P- 13	K21QPA01	PA	Partida alçada a justificar per la retirada dels elements d'equipament fix o mòbil, amb mitjans manuals i mecànics i càrrega mecànica del material desmuntat sobre camió o contenidor. (QUATRE-CENTS SEIXANTA-TRES EUROS AMB CINQUANTA CÈNTIMS)	463,50 €
P- 14	K2R540J0	m3	Transport de residus inerts o no especials a instal·lació autoritzada de gestió de residus, amb contenidor de 9 m3 de capacitat (DIVUIT EUROS AMB TRENTA-VUIT CÈNTIMS)	18,38 €

QUADRE DE PREUS NÚMERO 1

NÚMERO	CODI	UA	DESCRIPCIÓ	PREU
P- 15	K2RA71H0	m3	Deposició controlada a dipòsit autoritzat de residus de formigó inerts amb una densitat 1,45 t/m3, procedents de construcció o demolició, amb codi 170101 segons la Llista Europea de Residus (ORDEN MAM/304/2002) (VUIT EUROS AMB NORANTA-NOU CÈNTIMS)	8,99 €
P- 16	K2RA72F0	m3	Deposició controlada a dipòsit autoritzat de residus ceràmics inerts amb una densitat 0,8 t/m3, procedents de construcció o demolició, amb codi 170103 segons la Llista Europea de Residus (ORDEN MAM/304/2002) (VUIT EUROS AMB QUARANTA-SET CÈNTIMS)	8,47 €
P- 17	K2RA73G0	m3	Deposició controlada a dipòsit autoritzat de residus barrejats inerts amb una densitat 1,0 t/m3, procedents de construcció o demolició, amb codi 170107 segons la Llista Europea de Residus (ORDEN MAM/304/2002) (DIVUIT EUROS AMB CINQUANTA-QUATRE CÈNTIMS)	18,54 €
P- 18	K2RA8680	m3	Deposició controlada a centre de selecció i transferència de residus de metalls barrejats no especials amb una densitat 0,2 t/m3, procedents de construcció o demolició, amb codi 170407 segons la Llista Europea de Residus (ORDEN MAM/304/2002) (MENYS QUARANTA-UN EUROS AMB VINT CÈNTIMS)	-41,20 €
P- 19	K2RA8890	m3	Deposició controlada a centre de selecció i transferència de residus de fusta no especials amb una densitat 0,19 t/m3, procedents de construcció o demolició, amb codi 170201 segons la Llista Europea de Residus (ORDEN MAM/304/2002) (SIS EUROS AMB VINT-I-SIS CÈNTIMS)	6,26 €
P- 20	K3Z1011P	ut	Tractament dels talls dels elements metàl·lics (muntants de baranes, para-pilotes, porteries, etc.) arran de fonament consistents en: - repicat del formigó al voltant de l'element metàl·lic embegut per tallar el màxim possible - tall amb oxcitall de part de l'element metàl·lic - passivat del ferro tallat embegut amb Mapefer 1K o equivalent - tapat del forat que quedi amb formigó fet a obra. forats de les bases dels fonaments, després del tall dels muntants de baranes, para-pilotes, porteries, etc., amb formigó. (SIS EUROS AMB QUINZE CÈNTIMS)	6,15 €
P- 21	PPAUSS01	pa	Partida alçada d'abonament inetgere per a la seguretat i salut a l'obra, segons estudi de seguretat i salut (QUATRE-CENTS CINQUANTA EUROS)	450,00 €

Sabadell, abril 2018

Marta Carbonell Vilalta
Arquitecta Tècnica, col.9523

QUADRE DE PREUS NÚMERO 2

NÚMERO	CODI	UA	DESCRIPCIÓ	PREU
P- 1	E2R24200	m3	Classificació a peu d'obra de residus de construcció o demolició en fraccions segons REAL DECRETO 105/2008, amb mitjans manuals	20,81 €
			Altres conceptes	20,81 €
P- 2	E2R540R0	m3	Transport de residus especials a instal·lació autoritzada de gestió de residus, amb contenidor de 200 l de capacitat	168,62 €
			Altres conceptes	168,62 €
P- 3	E2RA7FZ1	kg	Deposició controlada a dipòsit autoritzat de residus de fibrociment especials amb una densitat 0,01 tn/m2, procedents de construcció o demolició, amb codi 170605* segons la Llista Europea de Residus (ORDEN MAM/304/2002)	0,26 €
	B2RA7FD0		Deposició controlada a dipòsit autoritzat de residus de fibrociment especials amb una densitat 0,9 t/m3, procedents de construcció o demolició, amb codi 170605* segons la Llista Europea de Residus (ORDEN MAM/304/2002)	0,25000 €
			Altres conceptes	0,01 €
P- 4	K211149P	m3	Enderroc d'edificació aïllada, de més de 250 m3 de volum aparent, de 4 m d'alçària, amb estructura d'acer i formigó, sense enderroc de plaques de coberta, fonaments ni solera, incloent estructura, tancaments, fusteries, paviments, revestiments, instal·lacions, etc. sense separació, transport ni gestió de residus ni residus especials, amb mitjans manuals i mecànics i càrrega mecànica de runa sobre camió o contenidor	8,87 €
			Altres conceptes	8,87 €
P- 5	K21485AP	m	Enderroc de muntants i travassers de perfils d'acer galvanitzats, rodons i rectangulars, amb mitjans manuals i càrrega manual de runa sobre camió o contenidor, inclou p.p. de mitjans elevadors i camió grua de suport.	10,93 €
			Altres conceptes	10,93 €
P- 6	K215FB01	m2	Desmuntatge de cobertura de plaques de fibrociment amb amiant i elements de fixació, subjectada mecànicament sobre corretja estructural a menys de 20 m d'altura, en coberta inclinada a una aigua amb un pendent mitjà del 30%; plastificat, etiquetatge i paletitzat de les plaques amb mitjans i equips adequats i càrrega mecànica del material desmuntat sobre camió o contenidor.	25,75 €
	B215FB01		Desmuntatge de cobertura de plaques de fibrociment amb amiant i elements de fixació, subjectada mecànicament sobre corretja estructural a menys de 20 m d'altura, en coberta inclinada a una aigua amb un pendent mitjà del 30%; plastificat, etiquetatge i paletitzat de les plaques amb mitjans i equips adequats i càrrega mecànica del material desmuntat sobre camió o contenidor.	25,00000 €
			Altres conceptes	0,75 €
P- 7	K219291Q	m2	Enderroc de solera de formigó lleugerament armat, de fins a 20 cm de gruix, incloent paviment amb compressor i càrrega manual de runa sobre camió o contenidor	13,92 €
			Altres conceptes	13,92 €
P- 8	K219291S	m2	Enderroc de solera de formigó lleugerament armat, de fins a 30 cm de gruix, incloent paviment amb compressor i càrrega manual de runa sobre camió o contenidor	15,80 €
			Altres conceptes	15,80 €
P- 9	K21B101P	m	Arrencada de barana metàl·lica, porteria, rètol i pèrgoles amb mitjans manuals i càrrega manual sobre camió o contenidor	6,88 €
			Altres conceptes	6,88 €
P- 10	K21B301P	m2	Arrencada de reixa malla simple-torsió, amb mitjans manuals i càrrega manual sobre camió o contenidor, inclou p.p. de mitjans elevadors.	4,36 €
			Altres conceptes	4,36 €

QUADRE DE PREUS NÚMERO 2

NÚMERO	CODI	UA	DESCRIPCIÓ	PREU
P- 11	K21H1011	u	Arrencada de llumenera superficial, amb mitjans manuals i càrrega manual sobre camió o contenidor	2,87 €
			Altres conceptes	2,87 €
P- 12	K21H164P	u	Desmuntatge de llumenera, columna exterior, accessoris i elements de subjecció, de fins a 14 m d'alçària, com a màxim, enderroc de fonament de formigó a mà i amb compressor, aplec per a posterior aprofitament i càrrega manual de runa sobre camió o contenidor	93,92 €
			Altres conceptes	93,92 €
P- 13	K21QPA01	PA	Partida alçada a justificar per la retirada dels elements d'equipament fix o mòbil, amb mitjans manuals i mecànics i càrrega mecànica del material desmuntat sobre camió o contenidor.	463,50 €
	B21QPA01		Partida alçada a justificar per la retirada dels elements d'equipament fix o mòbil, amb mitjans manuals i mecànics i càrrega mecànica del material desmuntat sobre camió o contenidor.	450,00000 €
			Altres conceptes	13,50 €
P- 14	K2R540J0	m3	Transport de residus inerts o no especials a instal·lació autoritzada de gestió de residus, amb contenidor de 9 m3 de capacitat	18,38 €
			Altres conceptes	18,38 €
P- 15	K2RA71H0	m3	Deposició controlada a dipòsit autoritzat de residus de formigó inerts amb una densitat 1,45 t/m3, procedents de construcció o demolició, amb codi 170101 segons la Llista Europea de Residus (ORDEN MAM/304/2002)	8,99 €
	B2RA71H0		Deposició controlada a dipòsit autoritzat de residus de formigó inerts amb una densitat 1,45 t/m3, procedents de construcció o demolició, amb codi 170101 segons la Llista Europea de Residus (ORDEN MAM/304/2002)	8,72900 €
			Altres conceptes	0,26 €
P- 16	K2RA72F0	m3	Deposició controlada a dipòsit autoritzat de residus ceràmics inerts amb una densitat 0,8 t/m3, procedents de construcció o demolició, amb codi 170103 segons la Llista Europea de Residus (ORDEN MAM/304/2002)	8,47 €
	B2RA72F0		Deposició controlada a dipòsit autoritzat de residus ceràmics inerts amb una densitat 0,8 t/m3, procedents de construcció o demolició, amb codi 170103 segons la Llista Europea de Residus (ORDEN MAM/304/2002)	8,22400 €
			Altres conceptes	0,25 €
P- 17	K2RA73G0	m3	Deposició controlada a dipòsit autoritzat de residus barrejats inerts amb una densitat 1,0 t/m3, procedents de construcció o demolició, amb codi 170107 segons la Llista Europea de Residus (ORDEN MAM/304/2002)	18,54 €
	B2RA73G0		Deposició controlada a dipòsit autoritzat de residus barrejats inerts amb una densitat 1,0 t/m3, procedents de construcció o demolició, amb codi 170107 segons la Llista Europea de Residus (ORDEN MAM/304/2002)	18,00000 €
			Altres conceptes	0,54 €
P- 18	K2RA8680	m3	Deposició controlada a centre de selecció i transferència de residus de metalls barrejats no especials amb una densitat 0,2 t/m3, procedents de construcció o demolició, amb codi 170407 segons la Llista Europea de Residus (ORDEN MAM/304/2002)	-41,20 €
	B2RA8680		Deposició controlada a centre de selecció i transferència de residus de metalls barrejats no especials amb una densitat 0,2 t/m3, procedents de construcció o demolició, amb codi 170407 segons la Llista Europea de Residus (ORDEN MAM/304/2002)	-40,00000 €
			Altres conceptes	-1,20 €
P- 19	K2RA8890	m3	Deposició controlada a centre de selecció i transferència de residus de fusta no especials amb una densitat 0,19 t/m3, procedents de construcció o demolició, amb codi 170201 segons la Llista Europea de Residus (ORDEN MAM/304/2002)	6,26 €

QUADRE DE PREUS NÚMERO 2

NÚMERO	CODI	UA	DESCRIPCIÓ	PREU
	B2RA8890		Deposició controlada a centre de selecció i transferència de residus de fusta no especials amb una densitat 0,19 t/m ³ , procedents de construcció o demolició, amb codi 170201 segons la Llista Europea de Residus (ORDEN MAM/304/2002)	6,08000 €
			Altres conceptes	0,18 €
P- 20	K3Z1011P	ut	Tractament dels talls dels elements metàl·lics (muntants de baranes, para-pilotes, porteries, etc.) arran de fonament consistents en: - repicat del formigó al voltant de l'element metàl·lic embegut per tallar el màxim possible - tall amb oxcitall de part de l'element metàl·lic - passivat del ferro tallat embegut amb Mapefer 1K o equivalent - tapat del forat que quedi amb formigó fet a obra. forats de les bases dels fonaments, després del tall dels muntants de baranes, para-pilotes, porteries, etc., amb formigó.	6,15 €
	B06NLA2B		Formigó de neteja, amb una dosificació de 150 kg/m ³ de ciment, consistència tova i grandària màxima del granulat 20 mm, HL-150/B/20	0,05923 €
	B0717000		Morter polimèric de ciment amb resines epoxi per a imprimació anticorrosiva i pont d'unió	1,28750 €
			Altres conceptes	4,80 €
P- 21	PPAUSS01	pa	Partida alçada d'abonament inetgere per a la seguretat i salut a l'obra, segons estudi de seguretat i salut	450,00 €
			Sense descomposició	450,00 €

Sabadell, abril 2018

Marta Carbonell Vilalta
 Arquitecta Tècnica, col.9523

V. DOCUMENTS I PROJECTES COMPLEMENTARIS

Enderroc de para-pilotes, elements d'il·luminació, baranes perimetrals,
porteries i edificacions annexes al camp de futbol de Poble Nou

Carrers Queralt – Luján - Del Prat, 08202 Sabadell

Data: abril 2018

Promotor: Ajuntament de Sabadell - Servei d'obres d'equipaments i espais públics

Arquitecta tècnica: Marta Carbonell Vilalta, col.9523

Estudi bàsic de seguretat i salut

*Documentació adjunta

INDEX:

- MEMÒRIA
- PLEC DE CONDICIONS PARTICULARS

MEMÒRIA

1. OBJECTE D'AQUEST ESTUDI BÀSIC DE SEGURETAT I SALUT

Aquest Estudi Bàsic de Seguretat i Salut de l'obra d' ENDERROC DE PARA-PILOTES, ELEMENTS D'IL·LUMINACIÓ, BARANA PERIMETRAL, PORTERIES I EDIFICACIONS ANNEXES AL CAMP DE FUTBOL DE POBLENOU DE SABADELL estableix, durant l'execució d'aquesta obra, les previsions respecte a la prevenció de riscos d'accidents i malalties professionals, així com informació útil per efectuar en el seu dia, en les degudes condicions de seguretat i salut, els previsibles treballs posteriors de manteniment.

Servirà per donar unes directrius bàsiques a l'empresa constructora per dur a terme les seves obligacions en el terreny de la prevenció de riscos professionals, facilitant el seu desenvolupament, d'acord amb el Reial Decret 1627/1997 de 24 d'octubre, pel qual s'estableixen disposicions mínimes de seguretat i salut a les obres de construcció.

Amb aquesta finalitat s'ha establert la necessitat de la redacció de l'Estudi Bàsic de Seguretat i Salut, en el qual s'analitza el procés constructiu de l'obra concreta i específica que correspongui, les seqüències del treball i els seus riscos inherents; quins d'aquests riscos poden ser suprimits, quins no poden ser-ho però es poden adoptar les mesures preventives i proteccions tècniques adequades, les quals tendeixen a reduir i inclòs anul·lar aquests riscos. Aquest Estudi de Seguretat i Salut, estableix les previsions de riscos d'accident, malalties professionals, així com les instal·lacions preceptives d'higiene i benestar social dels treballadors durant l'execució de l'obra.

En base a l'art. 7è, i en aplicació d'aquest Estudi Bàsic de Seguretat i Salut, el contractista ha d'elaborar un Pla de Seguretat i Salut en el treball en el qual s'analitzin, estudiïn, desenvolupin i complementin les previsions contingudes en el present document.

El Pla de Seguretat i Salut haurà de ser aprovat abans de l'inici de l'obra pel Coordinador de Seguretat i Salut durant l'execució de l'obra o, quan no n'hi hagi, per la Direcció Facultativa.

Es recorda l'obligatorietat de què a cada centre de treball hi hagi un Llibre d'Incidències pel seguiment del Pla. Qualsevol anotació feta al Llibre d'Incidències haurà de posar-se en coneixement de la Inspecció de Treball i Seguretat Social en el termini de 24 hores.

Tanmateix es recorda que, segons l'art. 15è del Reial Decret, els contractistes i sot-contractistes hauran de garantir que els treballadors rebin la informació adequada de totes les mesures de seguretat i salut a l'obra.

Abans del començament dels treballs el promotor haurà d'efectuar un avís (Avis Previ) a l'autoritat laboral competent, segons model inclòs a l'annex III del Reial Decret.

La comunicació d'obertura del centre de treball a l'autoritat laboral competent haurà d'incloure el Pla de Seguretat i Salut.

El Coordinador de Seguretat i Salut durant l'execució de l'obra o qualsevol integrant de la Direcció Facultativa, en cas d'apreciar un risc greu imminent per a la seguretat dels treballadors, podrà aturar l'obra parcialment o totalment, comunicant-lo a la Inspecció de Treball i Seguretat Social, al contractista, sots-contractistes i representants dels treballadors.

Les responsabilitats dels coordinadors, de la Direcció Facultativa i del promotor no eximiran de les seves responsabilitats als contractistes i als sots-contractistes (art. 11è).

2. DEURES, OBLIGACIONS I COMPROMISOS DE L'EMPRESARI I DEL TREBALLADOR

Segons els articles 14 i 17, al Capítol II de la Llei de Prevenció de Riscs Laborals s'estableixen els següents punts:

1. Els treballadors tenen dret a una protecció eficaç en matèria de seguretat i salut al treball. L'esmentat dret suposa l'existència d'un correlatiu deure de l'empresari de protecció dels treballadors enfront als riscos laborals. Aquest deure de protecció constitueix, igualment, un deure de les Administracions Públiques respecte del personal al seu servei. Els drets d'informació, consulta i participació, formació en matèria preventiva, paralització de l'activitat en cas d'un risc greu i imminent vigilància del seu estat de salut, en els terminis previstos en la present Llei, formen part del dret dels treballadors a una protecció eficaç en matèria de seguretat i salut en el treball.

2. En compliment del deure de protecció, l'empresari haurà de gramatitzar la seguretat i salut dels seus treballadors al seu servei en tots els aspectes relacionats amb el treball. A aquests efectes en el marc de les seves responsabilitats, l'empresari realitza la prevenció dels riscos laborals mitjançant l'adopció de les mesures necessàries per a la protecció de la seguretat i la salut dels treballadors, amb les especialitats que es recullen als articles corresponents en matèria d'avaluació de riscos informació, consulta i participació i formació dels treballadors, actuació en casos d'emergència i de risc greu i imminent, vigilància de la salut i mitjançant la constitució d'una organització i dels mitjans necessaris en els termes establerts al Capítol IV de la present Llei. L'empresari desenvoluparà una acció permanent amb la finalitat de perfeccionar els nivells de protecció existents i disposarà el necessari per a l'adaptació de les mesures de prevenció assenyalades el paràgraf anterior a les modificacions que puguin experimentar les circumstàncies que incideixin en la realització del treball.

3. L'empresari haurà de compilar les obligacions establertes en la normativa sobre prevenció de riscos laborals.

4. Les obligacions dels treballadors establertes a aquesta Llei, l'atribució de funcions en matèria de protecció i prevenció a treballadors o Serveis de l'empresa i els recurs a concert amb entitats especialitzades per al desenvolupament d'activitats de prevenció complementaran les accions de l'empresari, sense que l'excloquin del compliment de la seva obligació en aquesta matèria, sense perjudici de les accions que pugui exercir, en el seu cas contra qualsevol altra persona.

5. El cost de les mesures de prevenció i de seguretat i la salut al treball no han de recaure de cap forma sobre els treballadors.

Equips de treball i mitjans de protecció.

1. L'empresari adoptarà les mesures necessàries amb el fi que els equips de treball siguin adequats per al treball que es deu realitzar i convenientment adaptats a tal efecte, de forma que donen una garantia de la seguretat i salut dels treballadors l'emprar-los. Quan la utilització d'un equip de treball pugui presentar algun risc específic per a la seguretat i la salut dels treballadors, l'empresari adoptarà les mesures necessàries amb la finalitat de:

a) La utilització de l'equip de treball queda reservada als encarregats d'aquesta utilització.

"Enderroc de para-pilotes, elements d'il·luminació, baranes perimetrals, porteries i edificacions annexes al camp de futbol de Poble Nou. Carrers Queralt – Luján - Del Prat, 08202 Sabadell"

b) Els treballs de reparació, transformació i manteniment siguin realitzats per treballadors específicament capacitats.

2. L'empresari haurà de proporcionar als seus treballadors equips de protecció individual adequats per al desenvolupament de les seves funcions vetllar per la utilització efectiva d'aquests, quan per la naturalesa dels treballs realitzats, sigui necessaris. Els equips de protecció individual deuran d'utilitzar-se, quan els riscos no puguin ser evitats o no es puguin limitar suficientment per mitjans tècnics de protecció col·lectiva o mitjançant mesures, mètodes o procediments d'organització del treball.

3. PRINCIPIS GENERALS APLICABLES DURANT L'EXECUCIÓ DE L'OBRA

L'article 10 del R.D.1627/1997 estableix que s'aplicaran els principis d'acció preventiva recollits en l'art. 15è de la "Ley de Prevención de Riesgos Laborales (Ley 31/1995, de 8 de noviembre)" durant l'execució de l'obra i en particular en les següents activitats:

- El manteniment de l'obra en bon estat d'ordre i neteja
- L'elecció de l'emplaçament dels llocs i àrees de treball, tenint en compte les seves condicions d'accés i la determinació de les vies o zones de desplaçament o circulació
- La manipulació dels diferents materials i la utilització dels mitjans auxiliars
- El manteniment, el control previ a la posada en servei i el control periòdic de les Instal·lacions i dispositius necessaris per a l'execució de l'obra, amb objecte de corregir els defectes que poguessin afectar a la seguretat i salut dels treballadors
- La delimitació i condicionament de les zones d'emmagatzematge i dipòsit dels diferents materials, en particular si es tracta de matèries i substàncies perilloses
- La recollida dels materials perillosos utilitzats
- L'emmagatzematge i l'eliminació o evacuació de residus i runes
- L'adaptació en funció de l'evolució de l'obra del període de temps efectiu que s'haurà de dedicar a les diferents feines o fases del treball
- La cooperació entre els contractistes, sots-contractistes i treballadors autònoms
- Les interaccions i incompatibilitats amb qualsevol altre tipus de feina o activitat que es realitzi a l'obra o prop de l'obra.

Els principis d'acció preventiva establerts a l'article 15è de la Llei 31/95 són els següents:

1. L'empresari aplicarà les mesures que integren el deure general de prevenció, d'acord amb els següents principis generals:
 - Evitar riscos
 - Avaluar els riscos que no es puguin evitar
 - Combatre els riscos a l'origen
 - Adaptar el treball a la persona, en particular amb el que respecta a la concepció dels llocs de treball, l'elecció dels equips i els mètodes de treball i de producció, per tal de reduir el treball monòton i repetitiu i reduir els efectes del mateix a la salut
 - Tenir en compte l'evolució de la tècnica
 - Substituir allò que és perillós per allò que tingui poc o cap perill
 - Planificar la prevenció, buscant un conjunt coherent que integri la tècnica, l'organització del treball, les condicions de treball, les relacions socials i la influència dels factors ambientals en el treball
 - Adoptar mesures que posin per davant la protecció col·lectiva a la individual
2. Donar les degudes instruccions als treballadors
3. L'empresari tindrà en consideració les capacitats professionals dels treballadors en matèria de

"Enderroc de para-pilotes, elements d'il·luminació, baranes perimetrals, porteries i edificacions annexes al camp de futbol de Poble Nou. Carrers Queralt – Luján - Del Prat, 08202 Sabadell"

seguretat i salut en el moment d'encomanar les feines

4. L'empresari adoptarà les mesures necessàries per garantir que només els treballadors que hagin rebut informació suficient i adequada puguin accedir a les zones de risc greu i específic.
5. L'efectivitat de les mesures preventives haurà de preveure les distraccions i imprudències no temeràries que pogués cometre el treballador. Per a la seva aplicació es tindran en compte els riscos addicionals que poguessin implicar determinades mesures preventives, que només podran adoptar-se quan la magnitud dels esmentats riscos sigui substancialment inferior a les dels que es pretén controlar i no existeixin alternatives més segures
6. Podran concertar operacions d'assegurances que tinguin com a finalitat garantir com a àmbit de cobertura la previsió de riscos derivats del treball, l'empresa respecte dels seus treballadors, els treballadors autònoms respecte d'ells mateixos i les societats cooperatives respecte els socis, l'activitat dels quals consisteixi en la prestació del seu treball personal.

4. DADES DE L'OBRA

4.1. ANTECEDENTS:

- Tipus d'obra: Enderroc de para-pilotes, elements d'il·luminació, baranes perimetrals, porteries i edificacions annexes al camp de futbol de Poble Nou
- Situació: Carrers Queralt – Luján - Del Prat, 08202 Sabadell
- P.E.M.: 27.372,71 €

- Promotor: Ajuntament de Sabadell - Servei d'obres d'equipaments i espais públics
- Domicili: Passeig Almogavers, 9-11, 7è. 3a., 08204, Sabadell
- NIF: 33898517J

- Tècnic autor del projecte: Marta Carbonell Vilalta, Arquitecta Tècnica
- Autor de l'estudi bàsic de seguretat i salut: Marta Carbonell Vilalta, Arquitecta Tècnica

4.2. DESCRIPCIÓ DE LES OBRES:

Els elements objecte d'enderroc són els para-pilotes existents al camp, la barana perimetral que delimita l'àrea de joc, les dues porteries, els 3 bànculs d'il·luminació amb els seu focus i l'enderroc complet de les edificacions annexes de vestuaris, bar i lavabos .

Para-pilotes:

Es comptabilitzen un únic para-pilotes situat darrera la porteria, al límit entre el camp i el carrer Del Prat.

Està compost d'una sèrie de tubs rectangulars d'acer galvanitzats formant unes quadricules a base de muntants verticals situats cada 3 m i travesseres horitzontals de tub rodó de 50 mm de diàmetre. En aquesta estructura s'hi fixa una malla de simple torsió. Els muntants estan fixats embeguts dins d'un fonament de formigó.

Pels treballs d'arrencada de les estructures de para-pilotes es preveu primer treure les malles de simple torsió amb l'ajuda de mitjans elevadors homologats i tallant els elements de subjecció. Un cop treta la malla, s'aniran desmuntant els muntants i travessers progressivament, tallant amb equip d'oxitall, amb ús de mitjans elevadors i camió grua de suport.

"Enderroc de para-pilotes, elements d'il·luminació, baranes perimetrals, porteries i edificacions annexes al camp de futbol de Poble Nou. Carrers Queralt – Luján - Del Prat, 08202 Sabadell"

Quan arribi el moment de tallar el muntant arran de fonament, es tancarà el forat que quedi amb formigó fet a obra.

Baranes:

Les baranes existents que envolten l'àrea de joc del camp estan compostes de tub rodó de 60 mm de diàmetre, de 90 cm d'alçada, formades per muntants cada 2 m fixats a dau de formigó embegut al terreny, travessers superior i intermedi (en alguns casos) amb el mateix tub de d.60mm. En dos punts, on s'ubicaven les hipotètiques banquetes hi ha una estructura tipus pèrgola amb els mateixos tubs de les baranes.

L'arrencada de la barana, no requerirà de mitjans auxiliars. S'aniran tallant per trams amb l'equip d'oxitall. Quan arribi el moment de tallar el muntant arran de fonament, es tancarà el forat que quedi amb formigó fet a obra

Porteries:

Les porteries existents són 2 ut. I estan formades de tub rodó d'acer, ancorades al terreny amb dau de formigó.

Per l'arrencada de les porteries es procedirà de la mateixa manera que els baranes.

Bàculs il·luminació:

Existeixen 3 bàculs d'il·luminació, de columna troncocònica d'uns 14 m d'altura. Cada columna disposa de 2 focus d'il·luminació. Les columnes estan fixades sobre fonament de formigó.

Pels treballs de retirada dels bàculs, primer de tot s'haurà d'assegurar la desconnexió elèctrica dels elements.

S'utilitzaran mitjans elevadors homologats. Primer es desmuntaran els focus. Es descollarà la base del bàcul, o es tallarà amb oxitall segons convingui, i prèviament s'assegurarà el bàcul amb l'ajuda d'un camió grua.

Edificacions annexes:

Les edificacions annexes són els antics vestuaris i bar que es concentren en dos volums contigus, i un petit volum aïllat que són els lavabos.

- Volums de vestuaris i bar:

Consten d'una sola planta baixa, i es componen de dos volums separats entre ells per un petit pas. Els dos volums no es comuniquen entre ells.

Un dels volums, el més proper al volum dels lavabos consta d'una sala que funcionava com a bar i de dos vestuaris. El segon volum, consta d'una sala que funcionava com a bar i de quatre vestuaris.

Constructivament ambdós volums consten d'una solera de base, tancaments perimetrals de gero o totxana, divisòries interiors amb envans ceràmics, suposem de 5 cm (la majoria d'envans no arriben fins al sostre), i una coberta inclinada a una sola aigua formada per bigues metàl·liques (volum més gran) i de formigó (volum més petit), amb planxa ondulada de fibrociment. Dins d'aquests volums contenen restes de mobiliari divers tant dels bars com dels vestuaris (penjadors, bancs, etc.). Les fusteries exteriors que contenen són portes metàl·liques d'accés i als bars tenen unes portelles també metàl·liques. Les finestres que donen a la façana posterior només disposen d'unes reixes. Les portes interiors suposem que són de fusta.

Adossat al volum petit de vestuaris, hi ha un quadre elèctrica.

- Volum de lavabos:

Consta d'un sol volum amb dos lavabos, situat al costat dels vestuaris però sense estar adossat. Actualment es troba tapiat amb obra.

Constructivament està format per una solera de formigó, uns tancaments d'obra arrebossats i una coberta

"Enderroc de para-pilotes, elements d'il·luminació, baranes perimetrals, porteries i edificacions annexes al camp de futbol de Poble Nou. Carrers Queralt – Luján - Del Prat, 08202 Sabadell"

lleugera amb perfils d'acer i panell Sandwich. Suposem que a l'interior els lavabos estan equipats amb el sanitari, lavabo i els accessoris que consten a la documentació gràfica de l'Ajuntament.

Abans de procedir als treballs d'enderroc, es traurà la corrent elèctrica.

Es començarà per retirar les plaques de fibrociment de la coberta dels vestuaris que contenen amiant (residu especial) i cal retriari-lo d'acord el què estableix la normativa vigent i es retirarà per empresa especialitzada inscrita al RERA.

Tractament com a residus especials:

En compliment de la Ordre del 7 de gener de 1987 del M^o de Trabajo y Seguridad Social sobre Seguretat e Higiene en el Treball, que defineix les Normas Complementarias sobre Trabajos con Riesgo de Amianto, el procés de desmuntatge de cobertes de fibrociment s'ha de realitzar seguint una sèrie de precaucions especials. Aquestes mesures suposen un desmuntatge manual de les peces de fibrociment prèvia al procés d'enderroc, així com la garantia d'hermeticitat en el transport dels residus a un abocador especial per a la seva recepció i emissió del certificat de recollida de material tòxic.

Durant tot el procés es complirà el que es disposa a l'article 7 del Reglamento sobre Trabajos con Riesgo de Amianto, que regula el tipus i forma d'utilització dels mitjans de protecció personal (granotes, cascos, guants, màscares...) quan aquests siguin necessaris.

Un cop retirades les planxes de fibrociment l'ordre dels treballs serà:

- Desmuntatge de les bigues de coberta (metàl·liques i de formigó)
- Arrencada de les instal·lacions existents
- Buidatge de tot el mobiliari interior
- Arrencada de portes interiors i fusteries exteriors
- Enderroc d'envans interiors
- Enderroc de tancaments d'obra exteriors
- Arrencada de la solera de formigó

Pel volum de lavabos es procedirà de forma similar. En aquest cas no existeixen material amb amiant.

Els enderrocs es realitzaran amb mitjans manuals i mecànics.

La runa generada es separarà a l'obra. Es gestionarà la retirada amb l'abocador autoritzat per tal que pugui ser reciclada.

4.3. ACCESSOS A L'OBRA:

L'obra està situada dins del nucli urbà de Sabadell. L'accés a l'obra no es considera problemàtic.

4.4. TERMINI D'EXECUCIÓ:

Es preveu una durada d'execució dels treballs d'1 mes.

4.5. NOMBRE DE TREBALLADORS:

Es preveu una mitjana de 6 treballadors.

5. ANÀLISI DE RISCOS I MESURES PREVENTIVES

"Enderroc de para-pilotes, elements d'il·luminació, baranes perimetrals, porteries i edificacions annexes al camp de futbol de Poble Nou. Carrers Queralt – Luján - Del Prat, 08202 Sabadell"

Anàlisi de riscos i mesures preventives que cal adoptar en diferents fases d'obra.

- **Enderrocs**

Riscos més freqüents:

- Caiguda de persones al mateix nivell.
- Caiguda de persones a diferent nivell.
- Caiguda de materials i/o objectes.
- Caiguda de runa.
- Esfondraments no controlats.
- Generació de pols.
- Projecció de partícules.
- Cops, talls, punxades i ensopegades.
- Ambient excessivament sorollós.
- Fallida de l'estructura.
- Sobreesforços per postures incorrectes.
- Interferències amb instal·lacions de subministrament públic (aigua, llum, gas...)

Proteccions col·lectives:

- Instal·lació d'una plataforma volada de la línia de façana sobre la via pública, que haurà de tenir com a mínim una amplada d' 1,50 m i haurà de suportar una càrrega de 600 Kg/m² . Es podrà col·locar bé aprofitant la part inferior de la bastida de façana, bé fent-la volar a nivell de la primera planta. De la mateixa manera es protegiran les edificacions pròximes que siguin d'alçada inferior a l'edifici que s'ha d'enderrocar.
- Tota la part de l'obra que limiti amb vies públiques s'haurà de barrar amb una tanca de 2.00 m d'alçada, feta amb material consistent.
- S'han de preveure portes d'accés independents per a vehicles i persones, que s'han de poder tancar perfectament un cop acabada la jornada laboral.
- Protecció de les instal·lacions generals que passin a prop de la finca que s'ha d'enderrocar.
- Protecció de la pols produïda per la demolició mitjançant la col·locació de lones o canyís al llarg de tota la bastida.
- S'ha de tenir cura de l'estabilitat i la continuïtat dels conductes verticals d'evacuació de runa. Els conductes disposaran a la part inferior d'un tram una mica inclinat per tal d'evitar l'impacte directe de la runa sobre el camió o la treuja.
- En enderrocar mitgeres, cal comprovar que no estiguin mancomunades, per tal d'evitar desploms de l'edifici veí.
- Cal vigilar l'aparició d'esquerdes en mitgeres o façanes mitjançant la col·locació de testimonis. Si evolucionen, caldrà consolidar les mitgeres.
- Tots els forats, tan horitzontals com verticals, estaran protegits amb baranes rígides de 0,90 m d'alçada, amb protecció intermèdia i entornpeu, que siguin capaces de suportar una empenta tangencial de 150 Kg/ml., que no es retiraran fins el moment d'enderrocar el forjat que correspongui.
- Apuntalaments i estintolaments sempre que calgui.

Equips de protecció individual:

- Serà obligatori l'ús de casc i botes de seguretat, homologats per la UE.
- És preceptiu l'ús de granota de treball.
- Guants de treball o antitallada, segons el tipus d'activitat.
- Per a treballs d'alçada serà obligatori l'ús de cinturó de seguretat homologat.
- Ulleres antifragments homologades, quan hi hagi risc de projecció de fragments de runa.

"Enderroc de para-pilotes, elements d'il·luminació, baranes perimetrals, porteries i edificacions annexes al camp de futbol de Poble Nou. Carrers Queralt – Luján - Del Prat, 08202 Sabadell"

- S'haurà de dotar els treballadors d'altres elements de protecció sempre que les condicions de treball ho exigeixin, sempre de conformitat als RD 1407/1992 (BOE 28/12/1992), RD 159/1995 (BOE 08/03/1995) i RD 773/1997 (BOE 12/06/1997).

▪ **Manipulació d'Amiant**

En aquest enderroc existeix una coberta a base de plaques de fibrociment. A continuació es relaciona la identificació de riscos, mesures de protecció i procediment de treball de la manipulació d'amiant.

Riscos més freqüents:

- Caigudes de persones a diferent i al mateix nivell
- Caiguda d'objectes
- Sobreesforços
- Projecció de fragments o partícules
- Inhalació o ingestió de substàncies nocives

Equips de protecció individual:

- Cascs Homologats
- Arnès Anticaigudes
- Cordino de Seguretat
- Calçat de Seguretat
- Ulleres Antipartícules
- Granota per llençar
- Equip de Respiració P3
- Guants de Nitril

Proteccions col·lectives:

- Cablejat de Seguretat (línees de vida)
- Plataformes per a Distribució de Pes
- Delimitació de la Zona de Seguretat
- Plataforma d'Elevació Personal
- Unitat de Descontaminació (3 sales)

Procediment de treball:

El material amb contingut d'amiant s'haurà de retirar per una empresa especialitzada inscrita al RERA.

El contractista haurà d'aportar un Pla de Treball genèric, segons l'article 11 del RD 396/2006 aprovat per l'Autoritat Laboral, abans de l'inici dels treballs.

L'empresa especialitzada haurà de comunicar l'inici dels treballs a l'autoritat laboral, amb antelació, abans de l'inici dels treballs.

El transport del material retirat s'haurà de fer per transportista autoritzat per l'Agència Catalana de Residus i inscrit al RERA, i caldrà que s'acrediti documentalment.

S'haurà de transportar a abocador autoritzat, Classe III de Castellolí.

Les mesures de seguretat a seguir seran les que s'especifiquin al Pla de Treball i d'acord el què estableix la legislació en matèria de seguretat (REAL DECRETO 396/2006, de 31 de marzo, por el que se establecen las disposiciones mínimas de seguridad y salud aplicables a los trabajos con riesgo de exposición al amianto).

- Delimitar y assenyalar la zona de treball

"Enderroc de para-pilotes, elements d'il·luminació, baranes perimetrals, porteries i edificacions annexes al camp de futbol de Poble Nou. Carrers Queralt – Luján - Del Prat, 08202 Sabadell"

- Equipar als operaris amb granota contra partícules i semicarena P3
- Impregnació de zona amb líquid encapsulant
- Tall de mitjans de fixació
- Retirada de plaques i acopi en sac horitzontal per al seu posterior tancament i baixada
- Aspiració de restes i pols
- Acopi en zona especial i transport a gestor de residus
- S'utilitzarà la unitat de descontaminació al sortir de la zona de treball, llençant tot l'equip de protecció que s'hagi fet servir
- S'efectuaran amidaments ambientals i personals durant l'execució dels treballs, traslladant els resultats a l'Annex IV del "Real Decreto 396 / 2006"
- Els paquets de materials es baixaran encapsulats en qualsevol cas i sempre en posició horitzontal, evitant baixar-los solts i sense empaquetar.

▪ **Ram de paleta**

Riscos més freqüents:

- Caiguda de persones al mateix nivell.
- Caiguda de persones a diferent nivell.
- Caiguda de material.
- Lesions oculars.
- Afeccions a la pell.
- Cops i talls produïts per eines de mà.
- Generació de pols.
- Projectió de partícules durant els treballs
- Ambient excessivament sorollós
- Sobre esforços per postures incorrectes
- Bolcada de piles de material
- Riscos derivats de l'emmagatzematge de materials (temperatura, humitat, reaccions químiques)

Proteccions col·lectives:

- En tot moment es mantindran les zones de treball netes i ordenades.
- Per damunt d'alçàries de treball superiors als 2m., la bastida ha d'estar provista de barana de 0,90 m. d'alçada mínima, amb protecció intermèdia i entompeu, que sigui capaç de suportar una empenta tangencial de 150 Kg/ml.
- L'accés a les bastides de més de 1,50m. d'alçada es farà mitjançant escales de mà provistes de recolzador antilliscant al sòl i la seva longitud haurà de sobrepassar al menys 0,70m. la superfície superior de la plataforma de treball.
- Els treballs en paraments de més de 4m. d'alçada a nivell del sòl s'acotarà l'àrea de treball i es col·locarà el senyal SNS-307 "RISC DE CAIGUDA D'OBJECTES", quedant terminantment prohibit el pas per sota de la bastida.
- Sempre que sigui indispensable muntar una bastida prop d' un forat de forjat o façana serà obligatori per als operaris fer servir el cinturó de seguretat, o dotar la bastida de baranes sòlides.
- En aquests casos, les característiques de seguretat han de ser les següents:
 1. Disposar de les bastides necessàries perquè l'operari no hagi de treballar per damunt de les espatlles.
 2. Fins a 3m. d'alçada es podran fer servir les bastides de cavallets fixos sense travaments.
 3. Per sobre dels 3m. i fins a 6m. (màxima alçada permesa per aquest tipus de bastides) es faran servir cavallets armats de bastidors mòbils travats.
 4. Totes les plataformes que formen la bastida han d'estar subjectades als cavallets per sogalls i no poden volar més de 0,20m.

"Enderroc de para-pilotes, elements d'il·luminació, baranes perimetrals, porteries i edificacions annexes al camp de futbol de Poble Nou. Carrers Queralt – Luján - Del Prat, 08202 Sabadell"

5. L'amplada mínima de la plataforma de treball serà de 0,60m.
6. Es prohibeix adossar les bastides a envans o pilastres acabats de fer, ni a qualsevol altre mitjà de suport fortuït que no sigui el cavallet sòlidament construït.

Equips de protecció individual:

- Serà obligatori l'ús de casc i botes de seguretat amb puntera metàl·lica, homologats per la UE.
- És aconsellable l'ús de guants de goma o crema protectora per les mans quan es manipuli morter.
- El tragí manual de material ceràmic es realitzarà amb guants anti tallada de làtex rugós.
- S'haurà de dotar els treballadors d'altres elements de protecció sempre que les condicions de treball ho exigeixin, sempre de conformitat als RD 1407/1992 (BOE 28/12/1992), RD 159/1995 (BOE 08/03/1995) i RD 773/1997 (BOE 12/06/1997).

▪ **Riscos de danys a tercers i mesures de protecció**

Riscos de danys a tercers:

Els riscos que durant les diferents fases d'execució de l'obra poden afectar les persones o objectes són els següents:

1. Caiguda de persones al mateix nivell.
2. Caiguda d'objectes.
3. Atropellaments.
4. Col·lisions amb obstacles a la vorera

Mesures de protecció a tercers:

Es consideraran les mesures de protecció següents per tal de cobrir el risc de les persones que transiten pels voltants de l'obra:

1. Muntatge de tanques, a base d'elements prefabricats, de 2m. d'alçada, separant el perímetre de l'obra de les zones de trànsit exterior.
2. Per a la protecció de persones i vehicles que transitin pels carrers limítrofs, s'instal·larà un passadís cobert d'estructura tubular amb senyals, que hauran de ser òptiques i lluminoses per a la nit, per a indicar el gàlib de les proteccions al trànsit rodat. Opcionalment, es podrà instal·lar en el perímetre de la façana una marquesina en voladís de material resistent.
3. Si fos necessari ocupar la vorera durant l'aplec de materials a l'obra, durant la maniobra de descàrrega es canalitzarà el trànsit de vianants per l'interior del passadís de vianants i el de vehicles per fora de les zones d'afectació de la maniobra, amb protecció a base de reixes metàl·liques de separació d'àrees. Es col·locaran llums de gàlib nocturns i senyals de trànsit que avisin els vehicles de la situació de perill.

▪ **MESURES PREVENTIVES**

Com a criteri general primaran les proteccions col·lectives en front les individuals. A més, s'hauran de mantenir en bon estat de conservació els medis auxiliars, la maquinària i les eines de treball. D'altra banda els medis de protecció hauran d'estar homologats segons la normativa vigent.

Tanmateix, les mesures relacionades s'hauran de tenir en compte pels previsibles treballs posteriors (reparació, manteniment...).

▪ **Mesures de protecció col·lectiva**

- Organització i planificació dels treballs per evitar interferències entre les diferents feines i circulacions dins l'obra
- Senyalització de les zones de perill

"Enderroc de para-pilotes, elements d'il·luminació, baranes perimetrals, porteries i edificacions annexes al camp de futbol de Poble Nou. Carrers Queralt – Luján - Del Prat, 08202 Sabadell"

- Preveure el sistema de circulació de vehicles i la seva senyalització, tant a l'interior de l'obra com en relació amb els vials exteriors
- Deixar una zona lliure a l'entorn de la zona excavada pel pas de maquinària
- Immobilització de camions mitjançant falques i/o topalls durant les tasques de càrrega i descàrrega
- Respectar les distàncies de seguretat amb les Instal·lacions existents
- Els elements de les Instal·lacions han d'estar amb les seves proteccions aïllants
- Fonamentació correcta de la maquinària d'obra
- Muntatge de grues fet per una empresa especialitzada, amb revisions periòdiques, control de la càrrega màxima, delimitació del radi d'acció, frenada, blocatge, etc
- Revisió periòdica i manteniment de maquinària i equips d'obra
- Sistema de rec que impedeixi l'emissió de pols en gran quantitat
- Comprovació de l'adequació de les solucions d'execució a l'estat real dels elements (subsòl, edificacions veïnes)
- Comprovació d'apuntaments, condicions d'estrebats i pantalles de protecció de rases
- Utilització de paviments antilliscants.
- Col·locació de baranes de protecció en llocs amb perill de caiguda.
- Col·locació de xarxes en forats horitzontals
- Protecció de forats i façanes per evitar la caiguda d'objectes (xarxes, lones)
- Ús de canalitzacions d'evacuació de runes, correctament instal·lades
- Ús d'escales de mà, plataformes de treball i bastides
- Col·locació de plataformes de recepció de materials en plantes altes

▪ **Mesures de protecció individual**

- Utilització de caretes i ulleres homologades contra la pols i/o projecció de partícules
- Utilització de calçat de seguretat
- Utilització de casc homologat
- A totes les zones elevades on no hi hagi sistemes fixes de protecció caldrà establir punts d'ancoratge segurs per poder subjectar-hi el cinturó de seguretat homologat, la utilització del qual serà obligatòria
- Utilització de guants homologats per evitar el contacte directe amb materials agressius i minimitzar el risc de talls i punxades
- Utilització de protectors auditius homologats en ambients excessivament sorollosos
- Utilització de mandils
- Sistemes de subjecció permanent i de vigilància per més d'un operari en els treballs amb perill d'intoxicació. Utilització d'equips de subministrament d'aire

▪ **Mesures de protecció a tercers**

- Tancament, senyalització i enllumenat de l'obra. Cas que el tancament envaeixi la calçada s'ha de preveure un passadís protegit pel pas de vianants. El tancament ha d'impedir que persones alienes a l'obra puguin entrar.
- Preveure el sistema de circulació de vehicles tant a l'interior de l'obra com en relació amb els vials exteriors
- Immobilització de camions mitjançant falques i/o topalls durant les tasques de càrrega i descàrrega
- Comprovació de l'adequació de les solucions d'execució a l'estat real dels elements (subsòl, edificacions veïnes)
- Protecció de forats i façanes per evitar la caiguda d'objectes (xarxes, lones)

▪ **Informació**

Tot el personal, a l'inici de l'obra o quan s'hi incorpori, rebrà de la seva empresa, la informació dels riscos i de les mesures correctores que farà servir en la realització de les seves tasques.

"Enderroc de para-pilotes, elements d'il·luminació, baranes perimetrals, porteries i edificacions annexes al camp de futbol de Poble Nou. Carrers Queralt – Luján - Del Prat, 08202 Sabadell"

▪ **Formació**

Tot el personal ha de rebre, en ingressar a l'obra, l'exposició i la informació dels mètodes de treball i dels riscos que aquests comporten juntament amb les mesures de seguretat que hauran de fer servir.

A partir de la tria del personal més qualificat, es faran cursets de socorrisme i primers auxilis, de manera que a l'obra es disposi d'algun socorrista.

Cada empresa ha d'acreditar que el seu personal a l'obra ha rebut formació en matèria de seguretat i salut.

• **Medicina preventiva i primers auxilis**

Es disposarà d'una farmaciola amb el contingut de material especificat a la normativa vigent. La farmaciola es revisarà mensualment i es reposarà immediatament el material consumit.

S'informarà a l'inici de l'obra, de la situació dels diferents centres mèdics als quals s'hauran de traslladar els accidentats. És convenient disposar a l'obra i en lloc ben visible, d'una llista amb els telèfons i adreces dels centres assignats per a urgències, ambulàncies, taxis, etc. per garantir el ràpid trasllat dels possibles accidentats.

Tot el personal que comenci a treballar a l'obra haurà de passar un reconeixement mèdic, que es repetirà al cop d'un any.

6. PLA DE SEGURETAT

En compliment de l'article 7 del Reial decret 1627/1997, de 24 d'octubre de 1997, el contractista elaborarà un pla de seguretat y salut i adaptarà aquest estudi bàsic de seguretat i salut als seus mitjans i mètodes d'execució.

Aquest pla de seguretat i salut haurà de ser aprovat, abans de l'inici de les obres, pel coordinador en matèria de seguretat i salut en execució d'obra.

Aquest pla de seguretat i salut, juntament amb l'aprovació del coordinador, l'enviarà el contractista als serveis territorials de Treball de la Generalitat, carrer Carrera, 20-24 de Barcelona amb la comunicació d'obertura de centre de treball, com es preceptiu.

Sabadell, abril de 2018

Autor de l'Estudi Bàsic de seguretat i salut:
Marta Carbonell Vilalta
Arquitecta Tècnica

PLEC DE CONDICIONS PARTICULARS

1. OBJECTE DEL PLEC

Aquest Plec de Condicions de l'Estudi Bàsic de Seguretat i Salut comprèn el conjunt d'especificacions que hauran d'acomplir tant el Pla de Seguretat i Salut del Contractista com a document de Gestió Preventiva (Planificació, Organització, Execució i Control) de l'obra, les diferents proteccions a emprar per la reducció dels riscos (Mitjans Auxiliars d'Utilitat Preventiva, Sistemes de Protecció Col·lectiva, Equips de Protecció Individual), Implantacions provisionals per a la Salubritat i Confort dels treballadors, així com les tècniques de la seva implementació a l'obra i les que hauran de manar l'execució de qualsevol tipus d'instal·lacions i d'obres accessòries.

2. PRESCRIPCIONS GENERALS DE SEGURETAT

Quan s'esdevingui algun accident en que es necessiti assistència facultativa, encara que sigui lleu i l'assistència mèdica es redueixi a una primera cura, el cap d'obra de la contracta principal realitzarà una investigació tècnica de les causes de tipus humà i de condicions de treball que han possibilitat l'accident.

A més dels tràmits establerts oficialment, l'empresa passarà un informe a la direcció facultativa de l'obra, on s'especificarà:

- Nom de l'accidentat; categoria professional; empresa per a la qual treballa.
- Hora, dia i lloc de l'accident; descripció de l'accident; causes de tipus personal.
- Causes de tipus tècnic; mesures preventives per evitar que es repeteixi.
- Dates límits de realització de les mesures preventives.

Aquest informe es passarà a la direcció facultativa i al coordinador de seguretat en fase d'execució el dia següent al de l'accident com a molt tard.

La direcció facultativa i el coordinador de seguretat podran aprovar l'informe o exigir l'adopció de mesures complementàries no indicades a l'informe.

Per a qualsevol modificació futura en el pla de seguretat i salut que fos necessari realitzar, caldrà aconseguir prèviament l'aprovació del coordinador de seguretat i de la direcció facultativa.

El compliment de les prescripcions generals de seguretat no va en detriment de la subjecció a les ordenances i reglaments administratius de dret positiu i rang superior, ni exigeix de complir-les.

El contractista controlarà els accessos a l'obra de manera que tant sols les persones autoritzades i amb les proteccions personals que són obligades puguin accedir a l'obra. L'accés estarà tancat, amb avisadors o timbre, o vigilat permanentment quan s'obri. El contractista serà responsable del manteniment en condicions reglamentàries i de l'eficàcia preventiva de les proteccions col·lectives i dels resguards de les instal·lacions provisionals, així com de les màquines i vehicles de treball.

El contractista portarà el control d'entrega dels equips de protecció individual (EPI) de la totalitat del personal que intervé a l'obra.

En els casos que no hi hagi norma d'homologació oficial, seran de qualitat adequada a les prestacions respectives.

El contractista portarà el control de les revisions de manteniment preventiu i les de manteniment correctiu (avaries i reparacions) de la maquinària d'obra.

Tot el personal, incloent-hi les visites, la direcció facultativa, etc., usará per circular per l'obra el casc de seguretat.

La maquinària de l'obra disposarà de les proteccions i dels resguards originals de fàbrica, o bé les adaptacions

"Enderroc de para-pilotes, elements d'il·luminació, baranes perimetrals, porteries i edificacions annexes al camp de futbol de Poble Nou. Carrers Queralt – Luján - Del Prat, 08202 Sabadell"

millorades amb l'aval d'un tècnic responsable que en garanteixi l'operativitat funcional preventiva.

Tota la maquinària elèctrica que s'usi a l'obra tindrà connectades les carcasses dels motors i els xassís metàl·lics a terra, per la qual cosa s'instal·laran les piquetes de terra necessàries.

Les connexions i les desconexions elèctriques a màquines o instal·lacions les farà sempre l'electricista de l'obra.

Queda expressament prohibit efectuar el manteniment o el greixat de les màquines en funcionament.

3. CONDICIONS DELS MITJANS DE PROTECCIÓ

Tots els equips de protecció individual (EPI) i sistemes de protecció col·lectiva (SPC) tindran fixat un període de vida útil.

Quan, per circumstàncies de treball, es produeixi un deteriorament més ràpid d'una determinada peça o equip, aquesta es reposarà, independentment de la durada prevista o de la data de lliurament.

Aquelles peces que pel seu ús hagin adquirit més joc o toleràncies de les admeses pel fabricant, seran reposades immediatament.

L'ús d'una peça o d'un equip de protecció mai no representarà un risc per si mateix.

3.1. EQUIPS DE PROTECCIÓ INDIVIDUAL (EPI)

Es descriu, en aquest apartat, la indumentària per a protecció personal que es fa servir més i amb més freqüència en un centre de treball del ram de la construcció, en funció dels riscos més corrents a què estan exposats els treballadors d'aquest sector.

CASC:

El casc ha de ser d'ús personal i obligat en les obres de construcció.

Ha d'estar homologat d'acord amb la norma tècnica reglamentària MT-1, Resolució de la DG de Treball de 14-12-74, BOE núm. 312 de 30-12-74.

Les característiques principals són:

- Classe N: es pot fer servir en treballs amb riscos elèctrics a tensions inferiors o iguals a 1.000 V.
- Pes: no ha d'ultrapassar els 450 g.

Els que hagin sofert impactes violents o que tinguin més de quatre anys, encara que no hagin estat utilitzats han de ser substituïts per uns altres de nous.

En casos extrems, els podran utilitzar diferents treballadors, sempre que se'n canviïn les peces interiors en contacte amb el cap.

CALÇAT DE SEGURETAT:

Atès que els treballadors del ram de la construcció estan sotmesos al risc d'accidents mecànics, i que hi ha la possibilitat de perforació de les soles per claus, és obligat l'ús de calçat de seguretat (botes) homologat d'acord amb la Norma tècnica reglamentària MT-5, Resolució de la DG de Treball de 31-01-80, BOE núm. 37 de 12-02-80.

Les característiques principals són:

- Classe: calçat amb puntera (la plantilla serà opcional en funció del risc de punció plantar).
- Pes: no ha d'ultrapassar els 800 g.

Quan calgui treballar en terrenys humits o es puguin rebre esquitxades d'aigua o de morter, les botes han de ser de goma. Norma tècnica reglamentària MT-27, Resolució de la DG de Treball de 03-12-81, BOE núm. 305 de 22-12-81, classe E.

GUANTS:

"Enderroc de para-pilotes, elements d'il·luminació, baranes perimetrals, porteries i edificacions annexes al camp de futbol de Poble Nou. Carrers Queralt – Luján - Del Prat, 08202 Sabadell"

Per tal d'evitar agressions a les mans dels treballadors (dermatosis, talls, esgarrapades, picadures, etc.), cal fer servir guants. Poden ser de diferents materials, com ara:

- cotó o punt: feines lleugeres
- cuir: manipulació en general
- làtex rugós: manipulació de peces que tallin
- lona: manipulació de fustes

Per a la protecció contra els agressius químics, han d'estar homologats segons la Norma tècnica reglamentària MT-11, Resolució de la DG de Treball de 06-05-77, BOE núm. 158 de 04-07-77.

Per a feines en les quals pugui haver-hi el risc d'electrocució, cal fer servir guants homologats segons la Norma tècnica reglamentària MT-4, Resolució de la DG de Treball de 28-07-75, BOE núm. 211 de 02-11-75.

CINTURONS DE SEGURETAT:

Quan es treballa en un lloc alt i hi hagi perill de caigudes eventuais, és preceptiu l'ús de cinturons de seguretat homologats segons la Norma tècnica reglamentària MT-13, Resolució de la DG de Treball de 08-06-77, BOE núm. 210 de 02-09-77.

Les característiques principals són:

- Classe A: cinturó de subjecció. S'ha de fer servir quan el treballador no s'hagi de desplaçar o quan els seus desplaçaments siguin limitats. L'element amarrador ha d'estar sempre tibant per impedir la caiguda lliure.

PROTECTORS AUDITIUS:

Quan els treballadors estiguin en un lloc o àrea de treball amb un nivell de soroll superior als 80 dB (A), és obligatori l'ús de protectors auditius, que sempre seran d'ús individual.

Aquests protectors han d'estar homologats d'acord amb la Norma tècnica reglamentària MT-2, Resolució de la DG de Treball de 28-01-75, BOE núm. 209 de 01-09-75.

PROTECTORS DE LA VISTA:

Quan els treballadors estiguin exposats a projecció de partícules, pols o fum, esquitxades de líquids i radiacions perilloses o enlluernades, hauran de protegir-se la vista amb ulleres de seguretat i/o pantalles.

Les ulleres i oculars de protecció antiimpactes han d'estar homologats d'acord amb la Norma tècnica reglamentària MT-16, Resolució de la DG de Treball de 14-06-78, BOE núm. 196 de 17-08-78, i MT-17, Resolució de la DG de Treball de 28-06-78, BOE de 09-09-78.

ROBA DE TREBALL:

Els treballadors de la construcció han de fer servir roba de treball, preferiblement del tipus granota, facilitada per l'empresa en les condicions fixades en el conveni col·lectiu provincial.

La roba ha de ser de teixit lleuger i flexible, ajustada al cos, sense elements addicionals (bocamànigues, gires, etc.) i fàcil de netejar.

En el cas d'haver de treballar sota la pluja o en condicions d'humitat similars, se'ls entregarà roba impermeable.

3.2. SISTEMES DE PROTECCIONS COL·LECTIVES (SPC)

Es descriu en aquest apartat les proteccions de caràcter col·lectiu, que tenen com a funció principal fer de pantalla entre el focus de possible agressió i la persona o objecte a protegir.

CABLES DE SUBJECCIÓ DE CINTURÓ DE SEGURETAT (ANCORATGES):

Tindran la resistència suficient per suportar els esforços a què puguin ser sotmesos d'acord amb la seva funció protectora.

ESCALES DE MÀ:

"Enderroc de para-pilotes, elements d'il·luminació, baranes perimetrals, porteries i edificacions annexes al camp de futbol de Poble Nou. Carrers Queralt – Luján - Del Prat, 08202 Sabadell"

Hauran d'anar proveïdes de sabates antilliscants. No es faran servir simultàniament per dues persones. La longitud depassarà en 1 metre el punt superior de desembarcament.

Tindran un ancoratge perfectament resistent a la seva part superior per tal d'evitar moviments.

Tant la pujada com la baixada per l'escala de mà es farà sempre de cara a l'escala.

No han de superar alçades superiors a 5 metres.

Per a alçades entre 5 i 7 metres s'hauran d'utilitzar muntants reforçats en el seu centre.

Per a alçades superiors a 7 metres s'hauran d'utilitzar escales especials.

Ahora s'ha de tenir present que compleixin tot el que queda contemplat a la legislació vigent :
RD 1215_1997 Equips de Treball

BASTIDA METÀL·LICA TUBULAR:

Per a la utilització de **bastides metàl·liques tubulars** serà d'obligat compliment:

Degut a les exigències de la normativa vigent (RD 2177/2004), s'ha establert un procediment per tal de poder assegurar el control de les bastides tant pel que es refereix al muntatge i al desmuntatge com a la utilització.

Per dur-ho a terme cal que el contractista aporti la següent documentació:

1. Pla de muntatge i desmuntatge
2. Acta d'inspecció inicial de bastida i Pla d'utilització
3. Acta d'inspecció periòdica de bastida

Tota la bastida haurà de complir les condicions generals que a continuació s'expressen respecte a materials, estabilitat, resistència, seguretat en el treball i seguretat general, i les particulars referents a la classe (classe 1, 2, 3, 4, 5 i 6) a que la bastida correspongui.

Durant el muntatge de les bastides metàl·liques tubulars es tindran presents les següents especificacions preventives:

1. No s'iniciarà un nou nivell sense abans haver acabat el nivell de partida amb tots els elements d'estabilitat (travaments).
2. Les plataformes de treball es consolidaran immediatament a través de la seva formació, mitjançant les abraçadores de subjecció.
3. Els cargols, s'apretaran per igual, realitzant-se una inspecció del tram executat abans d'iniciar el següent en prevenció dels riscos per l'existència de cargols fluixos, o de manca d'ells.
4. Les unions entre tubs s'efectuaran, segons els models comercialitzats.

Les plataformes:

- Les plataformes de treball tindran un mínim de 60 cm. d'amplada.
- Les plataformes de treball a partir de 2 metres es protegiran amb barana de seguretat formada per passamà a 90 cm, barra intermèdia i sòcol.
- Les plataformes de treball, s'immobilitzaran mitjançant les abraçadores i passadors clavats als taulons.
- Els mòduls de base de les bastides tubulars es recolzaran directament sobre del terreny.
- Els mòduls base de bastides tubulars, es travaran mitjançant travessers tubulars a nivell, per damunt del 1.90 m., i amb els travessers diagonals, amb el fi de rigiditzar perfectament el conjunt i garantir perfectament la seva seguretat.
- La comunicació vertical de la bastida tubular quedarà resolta mitjançant la utilització d'escales prefabricades (element auxiliar de la pròpia bastida).
- Es prohibeix expressament en aquesta obra, el recolzament de bastides tubulars damunt suplements formats per bidons i piles de materials diversos.
- Les bastides es muntaran a una distància igual o inferior a 30 cm. del parament vertical en el que es treballa.

"Enderroc de para-pilotes, elements d'il·luminació, baranes perimetrals, porteries i edificacions annexes al camp de futbol de Poble Nou. Carrers Queralt – Luján - Del Prat, 08202 Sabadell"

- Els materials es repartiran uniformement damunt les plataformes de treball en prevenció d'accidents per sobrecàrregues innecessàries.
- I a més a més, es compliran els articles 197 al 211 en tots els seus apartats de l'ordenança de treball de la construcció, vidre i ceràmica, si per alguna necessitat de l'obra fou necessari muntar algun altre tipus de bastida, s'haurà de complir el que especifiquen els articles 212 al 245 en tots els seus apartats, també de l'ordenança en el treball de la construcció, vidre i ceràmica.
- En cas que la bastida envaeixi la vorera dificultant el pas de vianants, s'establiran unes baranes de manera que estiguin protegits dels trànsit de vehicles.
- S'ha de protegir els vianants que circulin per les proximitats de la bastida, del risc de caiguda d'objectes, instal·lant xarxes, sòcols, o viseres protectores, es a dir:
 1. Col·locar una xarxa que cobreix tot l'exterior de l'estructura de la bastida, d'una manera continuada des de les bases de anivellació fins la coronació a la cota més alta de la bastida i des de un extrem a l'altre de la bastida inclosos els costats laterals, exceptuant el costat de l'estructura que està afiançada a la façana de l'edifici.
 2. Instal·lar en tot el perímetre de les plataformes de treball, el corresponent sòcol de 15 cm. d'alçada.
 3. Instal·lar una visera protectora (marquesina).
 4. Si la bastida envaeix la via urbana limitant l'amplitud de la mateixa, es col·locarà la senyal d'estretament del carril. Aquesta senyal haurà d'anar acompanyada de la de perill obres i la de limitació de velocitat. Per la nit es senyalitzarà amb "boles" lluminoses la situació de la bastida.

Precaucions d'obligat compliment:

1. No dipositar violentament pesos sobre la bastida.
2. No saltar, no córrer.
3. No acumular massa càrrega, ni masses persones en un mateix punt.
4. La bastida estarà lliure de brossa.
5. No es tirarà cap classe de material des de la bastida.
6. En el desmuntatge no es deixaran caure taulons, travesses o qualsevol altre element de la bastida.
7. Les planxes metàl·liques que formen el terra de la bastida estaran disposats de manera que no puguin moure's ni vascular o escorre's, havent de tenir:
 - Un gruix en funció de la separació entre els seus recolzaments no menor de 30 cm.
 - Un ample mínim de 15 cm
 - L'ample mínim de les plataformes haurà de ser adequat, segons la naturalesa del treball, 0.60 m. quant s'utilitzi per aguantar persones, 0.80 m. quant sigui per dipositar materials.
8. La bastida haurà de disposar d'un sòcol per tal d'evitar caigudes de material i eines i una barana de protecció de 90 cm d'alçada com a mínim.

PLATAFORMA ELEVADORA MÒVIL:

Una Plataforma Elevadora Mòvil de Personal (PEMP) es un equipo de trabajo móvil utilizado para desplazar personas hasta una posición de trabajo determinada.

Este tipo de máquina se utiliza normalmente en trabajos en altura tales como trabajos de mantenimiento, montaje, reparación, inspección u otras actividades similares.

Ya que normalmente nos encontramos en obra plataformas elevadoras alquiladas, hay que tener en cuenta una serie de recomendaciones acerca de normas de utilización, medidas de prevención y protección de la máquina.

El usuario de esta máquina debe ser trabajador autorizado y formado en el manejo de la misma.

La plataforma elevadora está constituida como mínimo por una plataforma de trabajo con órganos de servicio, una estructura extensible y un chasis.

Existen plataformas sobre camión articuladas o telescópicas, autopropulsadas de tijera, autopropulsadas articuladas o telescópicas y plataformas especiales remolcables entre otras.

"Enderroc de para-pilotes, elements d'il·luminació, baranes perimetrals, porteries i edificacions annexes al camp de futbol de Poble Nou. Carrers Queralt – Luján - Del Prat, 08202 Sabadell"



RIESGOS

- Caídas al mismo nivel.
- Caídas a distinto nivel.
- Vuelco del equipo.
- Caída de materiales sobre personas o bienes.
- Golpes, choques o atrapamientos del operario o de la propia plataforma contra objetos fijos o móviles.
- Contactos eléctricos directos o indirectos.
- Atrapamiento entre alguna de las partes móviles de la estructura y entre ésta y el chasis.
- Incendio o explosión.

MEDIDAS PREVENTIVAS GENERALES

- Deben utilizarse plataformas elevadoras con marcado CE, declaración de conformidad y manual de instrucciones.
- Tiene que ser utilizada por personas formadas y autorizadas.
- Revisar el estado de la cesta de la plataforma.
- Utilización de arnés anticaídas anclado en todo momento a la estructura de la plataforma.
- Señalizar y acotar las zonas de trabajo.
- Antes de arrancar una plataforma diesel en lugares cerrados, comprobar que haya suficiente ventilación.

NORMAS DE UTILIZACIÓN DE LA PEMP

- Antes de poner marcha de la PEMP.
 - Al comienzo de cada jornada hay que comprobar que la plataforma elevadora y los mandos de esta se encuentren en buen estado.
 - Realizar inspección visual de soldaduras deterioradas, estado de conexiones eléctricas, estado de neumáticos, frenos y baterías, circuitos hidráulicos, daños en cables,...
 - El funcionamiento de los controles de operación.
 - No se debe alterar, modificar o desconectar los sistemas de seguridad del equipo.
 - Cualquier defecto debe ser evaluado por personal cualificado y determinar si constituye un riesgo para la seguridad del equipo.
 - Comunicar cualquier defecto para ser corregido antes de su utilización.
- Antes de elevar la PEMP comprueba:
 - Comprobar la posible existencia de conducciones eléctricas de A.T. en la vertical del equipo. Mantener una distancia mínima de seguridad, o proceder al corte de tensión mientras duren los trabajos en sus proximidades.
 - Comprobar el estado y nivelación de la superficie de apoyo del equipo (estabilizadores) para evitar riesgo de

"Enderroc de para-pilotes, elements d'il·luminació, baranes perimetrals, porteries i edificacions annexes al camp de futbol de Poble Nou. Carrers Queralt – Luján - Del Prat, 08202 Sabadell"

vuelco.

- Si se utilizan estabilizadores, se debe comprobar que se han desplegado de acuerdo con las normas dictadas por el fabricante.
- Comprobar que el peso total situado sobre la plataforma no supera la carga máxima permitida.
- Comprobar estado de las protecciones de la plataforma y de la puerta de acceso.
- Comprobar que los cinturones de seguridad de los ocupantes de la plataforma están anclados adecuadamente.
- Delimitar la zona de trabajo en todo el perímetro de acción de la máquina para evitar que personas ajenas a los trabajos circulen por debajo de la máquina.
 - Normas de movimiento con la plataforma elevada:
 - Comprobar que no hay ningún obstáculo en la dirección de movimiento.
 - Mantener la distancia de seguridad con otros obstáculos.
 - La velocidad máxima de traslación con la plataforma ocupada no sobrepasará 0,7 m/s.
 - No se debe elevar o conducir la plataforma con viento o condiciones meteorológicas adversas.
 - No manejar la plataforma de forma temeraria o distraída.
 - Es recomendable mover siempre la máquina con la plataforma en su posición más baja.
 - Normas para trabajar desde la plataforma:
 - Situar la plataforma en el punto concreto donde se vaya a realizar la tarea.
 - Durante el trabajo deberás mantener siempre el cuerpo dentro de la plataforma con los dos pies apoyados sobre su superficie.
 - No debes utilizar elementos auxiliares situados sobre la plataforma para ganar altura. Ni sentarte o subirte sobre la barandilla.
 - Normas después de utilizar la plataforma:
 - Realizar las operaciones de mantenimiento de la plataforma, según las instrucciones del fabricante.
 - Al finalizar el trabajo, aparcar la máquina, cerrar todos los contactos e inmovilizarla, calzando las ruedas si es necesario.
 - Las baterías deben cargarse en zonas abiertas, bien ventiladas y lejos de fuentes de calor.

LEGISLACIÓN

- NTP 634: Plataformas elevadoras móviles de personal

CAMIÓ GRUA

Definición

Equipo de trabajo formado por un vehículo portante, sobre ruedas o sobre orugas, dotado de sistemas de propulsión y dirección propios, en cuyo chasis se acopla un aparato de elevación tipo pluma.

RIESGOS

- Caída de personas a diferente nivel.
- Caída de personas al mismo nivel.
- Caída de objetos por manipulación.
- Caída de objetos desprendidos.
- Golpes contra objetos inmóviles.
- Golpes y contactos con elementos móviles de la máquina.
- Atrapamientos por o entre objetos.
- Atrapamientos por vuelco de la máquina.

"Enderroc de para-pilotes, elements d'il·luminació, baranes perimetrals, porteries i edificacions annexes al camp de futbol de Poble Nou. Carrers Queralt – Luján - Del Prat, 08202 Sabadell"

- Contactos térmicos.
- Contactos elèctrics.
- Incendis.
- Atropellos, golpes y choques con o contra vehículos.
- Riesgo de daños a la salud derivados de la exposición a agentes físicos: ruidos y vibraciones.
- Otros: Caída de rayos sobre la grúa.

MEDIDAS PREVENTIVAS

Normas generales

• Deben utilizarse los camiones grúa que prioritariamente dispongan de marcado CE, declaración de conformidad y manual de instrucciones o que se hayan sometido a puesta en conformidad de acuerdo con lo

que especifica el RD 1215/97.

- Se recomienda que el camión grúa esté dotado de avisador luminoso de tipo rotatorio o flash.
- Ha de estar dotado de señal acústica de marcha atrás.
- Cuando esta máquina circule únicamente por la obra, es necesario comprobar que la persona que la conduce

tiene la autorización, dispone de la formación y de la información específicas de PRL que fija el RD 1215/97, de 18 de julio, artículo 5 o el Convenio Colectivo General del sector de la Construcción, artículo 156, y ha leído

el manual de instrucciones correspondiente.

- Verificar que se mantiene al día la ITV, Inspección Técnica de Vehículos.
- Garantizar en cualquier momento la comunicación entre el conductor y el encargado.
- Antes de iniciar los trabajos, comprobar que todos los dispositivos del camión responden correctamente y están en perfecto estado: frenos, faros, intermitentes, neumáticos, etc.
- Para utilizar el teléfono móvil durante la conducción hay que disponer de un sistema de manos libres. En vehículos con sistemas electrónicos sensibles, no está permitida su utilización.
- Ajustar el asiento y los mandos a la posición adecuada.
- Asegurar la máxima visibilidad del camión grúa limpiando los retrovisores, parabrisas y espejos.
- Verificar que la cabina esté limpia, sin restos de aceite, grasa o barro y sin objetos descontrolados en la zona

de los mandos.

- El conductor tiene que limpiarse el calzado antes de utilizar la escalera de acceso a la cabina.
- Subir y bajar del camión únicamente por la escalera prevista por el fabricante.
- Para subir y bajar por la escalera, hay que utilizar las dos manos y hacerlo siempre de cara al camión grúa.
- Comprobar que todos los rótulos de información de los riesgos estén en buen estado y situados en lugares visibles.
- Verificar la existencia de un extintor en el camión.
- El camión grúa ha de instalarse en terreno compacto.
- Situar el camión grúa en una zona de seguridad respecto al viento y suspender la actividad cuando éste supera los valores recomendados por el fabricante.
- Prohibir la utilización de la grúa como elemento de transporte de personas.
- Prohibir la utilización de la grúa para acceder a las diferentes plantas.
- Mantener limpios los accesos, asideros y escaleras.

NORMAS DE USO Y MANTENIMIENTO

- El operario de la grúa tiene que colocarse en un punto de buena visibilidad, sin que comporte riesgos para

su

integridad física.

- Prohibir la presencia de trabajadores o terceros en el radio de acción de la máquina.
- El camión grúa no puede utilizarse como medio para transportar personas, excepto que la máquina disponga

de asientos previstos por el fabricante con este fin.

- No subir ni bajar con el camión grúa en movimiento.
- Durante la conducción, utilizar siempre un sistema de retención (cabina, cinturón de seguridad o similar). Fuera de la obra, hay que utilizar el cinturón de seguridad obligatoriamente.

• En trabajos en zonas de servicios afectados, cuando no se disponga de una buena visibilidad de la ubicación

del conducto o cable, será necesaria la colaboración de un señalista.

- Al reiniciar una actividad tras producirse lluvias importantes, hay que tener presente que las condiciones del terreno pueden haber cambiado. Asimismo, hay que comprobar el funcionamiento de los frenos.

• En operaciones en zonas próximas a cables eléctricos, es necesario comprobar la tensión de estos cables para

poder identificar la distancia mínima de seguridad. Estas distancias de seguridad dependen de la tensión nominal de la instalación y serán de 3, 5 o 7 m dependiendo de ésta.

- Si la visibilidad en el trabajo disminuye por circunstancias meteorológicas o similares por debajo de los límites de seguridad, hay que aparcar la máquina en un lugar seguro y esperar.
- No está permitido bajar pendientes con el motor parado o en punto muerto.
- Realizar las entradas o salidas de las vías con precaución y, si fuese necesario, con el apoyo de un señalista.
- Cuando las operaciones comporten maniobras complejas o peligrosas, el maquinista tiene que disponer de

un señalista experto que lo guíe.

- Mantener el contacto visual permanente con los equipos de obra que estén en movimiento y los trabajadores

del puesto de trabajo.

- Con el fin de evitar choques (colisiones), deben definirse y señalizarse los recorridos de la obra.
- Evitar desplazamientos del camión en zonas a menos de 2 m del borde de coronación de taludes.
- Si se tiene que trabajar en lugares cerrados, comprobar que la ventilación es suficiente o que los gases se han extraído.

• Antes de iniciar las maniobras de carga, hay que instalar cuñas inmovilizadoras en las cuatro ruedas y en los

gatos estabilizadores.

- Hay que verificar en todo momento que el camión grúa se encuentra en equilibrio estable, es decir, que el conjunto de fuerzas que actúan en la misma tienen un centro de gravedad que queda dentro de la base de apoyo de la grúa.

• Asegurarse de que el gancho de la grúa dispone de pestillo de seguridad y las eslingas están bien colocadas.

- Revisar el buen estado de los elementos de seguridad: limitadores de recorrido y de esfuerzo.
- Revisar cables, cadenas y aparatos de elevación periódicamente.
- Hay que respetar las limitaciones de carga indicadas por el fabricante.
- Bajo ningún concepto un operario puede subir a la carga.
- No abandonar el puesto de trabajo con la grúa con cargas suspendidas.
- Prohibir arrastrar la carga.
- En operaciones de mantenimiento, no utilizar ropa holgada, ni joyas, y utilizar los equipos de protección

adecuados.

- En operaciones de mantenimiento, la máquina ha de estar estacionada en terreno llano, el freno de estacionamiento conectado, la palanca de transmisión en punto neutral, el motor parado y el interruptor de la batería en posición de desconexión.
- Efectuar las tareas de reparación del camión con el motor parado y la máquina estacionada.
- Los residuos generados como consecuencia de una avería o de su resolución hay que segregarlos en contenedores.
- Estacionar el camión en zonas adecuadas, de terreno llano y firme, sin riesgos de desplomes, desprendimientos o inundaciones (como mínimo a 2 m de los bordes de coronación). Hay que poner los frenos, sacar las llaves del contacto, cerrar el interruptor de la batería y cerrar la cabina y el compartimento del motor.
- Deben adoptarse las medidas preventivas adecuadas para evitar que el camión grúa caiga en las excavaciones o en el agua.
- Regar para evitar la emisión de polvo.
- Está prohibido abandonar el camión grúa con el motor en marcha.

EQUIPOS DE PROTECCION INDIVIDUAL

- Casco (sólo fuera de la máquina).
- Protectores auditivos: tapones o auriculares (cuando sea necesario).
- Guantes contra agresiones mecánicas (en tareas de mantenimiento).
- Calzado de seguridad.
- Fajas y cinturones antivibraciones.
- Ropa y accesorios de señalización (sólo fuera de la máquina).

SERRA CIRCULAR:

- S'haurà de disposar d'un gabinet divisor separat- tres mil·límetres del disc de la serra.
- S'ha d'instal·lar un caperutxó a la part superior de manera que no dificulti la visibilitat per realitzar el tall.
- S'ha de tancar completament el disc de la serra que es troba per sota de la taula del tall, mitjançant un resguard, es deixarà només una sortida per les llimadures.
- S'ha de situar un interruptor de parada i marxa, a la mateixa serra circular.
- Es vetllarà en tot moment que les dents de la serra circular es trobin convenientment entrescades.
- En el cas que s'observi que les dents de la serra circular s'hagin esmussats en aquests moment no presentin la forma de entrescat corresponent s'haurà de canviar el disc, s'ha de rebutjar-lo, el disc.
- S'haurà de complir a cada moment el RD 1435/1992, del 27 de novembre, pel qual es dictaminen les disposicions d'aplicació en seguretat i condicions de salut sobre maquinària.

OXITALLADA:

- El subministrament i transport intern en l'obra de les ampolles de gas líquats es farà tenint present les següents condicions :
 - Hauran d'estar protegides, les vàlvules de tall, amb la corresponent caperutxa protectora.
 - No es mesclaran les bombones de gasos diferents.
 - Les bombones s'hauran de transportar en batees engabiades en posició vertical i lligades.
- S'ha de prohibir que les bombones de gasos líquats romanguin exposades al sol de manera perllongada.
- S'han d'emprar les bombones de gasos líquats en posició vertical.
- S'ha de prohibir l'abandonament de les bombones després de la seva utilització.
- Les bombones de gasos s'aplegaran a llocs d'emmagatzematge tot destriant

les buides de les que estiguin plenes.

- El magatzem de gasos líquats s'ubicarà a l'exterior de l'obra, amb una ventilació constant i directa.
- Es senyalitzaran les entrades al magatzem amb el senyal de perill d'explosió i no fumeu.
- Es controlarà que el bufador romangui completament apagat un cop finalitzada la tasca.
- S'haurà de comprovar que estiguin instal·lades les vàlvules antirretrocés de la flama.
- S'ha de vetllar perquè no hagi cap fuga de gas a les mànegues d'alimentació.
- Tots els operaris de l'oxitallada hauran de conèixer la següent normativa:
 - S'ha d'utilitzar a cada moment els carros portabombones per a realitzar el treball amb major seguretat i comoditat.
 - S'ha d'evitar que es colpegin les ampolles o que puguin caure des d'una alçada per eliminar la possibilitat d'accidents.
 - L'operari haurà d'emprar casc de polietilè (pels desplaçaments per l'obra), elm de soldador (casc + careta de protecció) o pantalla de protecció de sustentació manual, guants de cuir, manegues de cuir, polaines de cuir, davantal de cuir i botes de seguretat.
 - No s'han d'inclinar les bombones de acetilè fins a esgotar-les.
 - No s'han d'utilitzar les bombones d'oxigen tombades.
 - Abans d'encendre l'encenedor, s'ha de comprovar que estiguin ben fetes les connexions de les mànegues i que aquestes es trobin en perfecte estat .
 - Abans d'encendre l'encenedor, s'haurà de comprovar que estiguin instal·lades les vàlvules antirretrocès, per evitar així possibles retrocessos de la flama.
 - Per comprovar que a les mànegues no hi ha cap fuga, s'han de submergir, aquestes, sota pressió a un recipient amb aigua.
 - No s'ha d'abandonar el carro portabombones en cap absència perllongada, s'ha de tancar sempre el pas del gas i portar el carro a un lloc segur.
 - S'ha d'obrir sempre el pas de gas amb la clau apropiada.
 - S'han d'evitar focs a l'entorn de les bombones de gasos líquats.
 - No s'ha de dipositar l'encenedor a terra.
 - S'assegurarà que la trajectòria de la mànega sigui el més curta possible.
 - Les mànegues d'ambdós gasos han de romandre unides entre si, mitjançant cinta adhesiva.
 - S'han d'utilitzar mànegues de colors diferents per a cada gas (oxigen color blau, acetilè color vermell)
 - No s'ha d'utilitzar l'acetilè per soldar o tallar materials que continguin coure ; encara que ho tinguin en poca quantitat, donat que per petita que aquesta sigui serà suficient perquè es produeixi una reacció química i doni lloc a un compost explosiu.
 - Posat que s'utilitzi l'encenedor per desprendre pintures, l'operari haurà d'emprar mascareta protectora amb filtres químics específics pels productes que vagi a cremar.
 - Posat que es soldi o es tallin elements pintats s'haurà de fer a l'aire lliure o en un local ben ventilat.
 - Un cop utilitzades les mànegues s'hauran de recollir al carretó, així es realitzarà el treball d'una forma més còmoda, ordenada i alhora més segura.
 - Es prohibeix fumar alhora que hom es troba soldant, tallant, o manipulant encenedors o bombones. Tampoc es pot fumar al magatzem de les bombones.

SOLDADURA ELÈCTRICA:

- Els soldadors hauran d'emprar a cada moment casc de seguretat, pantalla de soldador, guants de cuir, granota de treball, maniguets de cuir, davantal de cuir, polaines de cuir i botes de seguretat de cuir, als casos que sigui necessari també hauran d'emprar el cinturó de seguretat anticaiguda.
- La pantalla de soldadura haurà de disposar del vidre inactínic adequat a la intensitat de treball de l'elèctrode.
- No es pot picar el cordó de la soldadura sense protecció ocular, els resquills de cascareta despreses poden produir greus lesions als ulls.

- No es pot mirar directament a l'arc voltaic sense la corresponent protecció ocular.
- No es poden tocar les peces acabades de soldar donat que poden estar a temperatura elevada.
- S'ha de soldar en un lloc ben ventilat, evitant així, intoxicacions i asfixies.
- Abans de començar la soldadura s'ha de comprovar que no hi hagi cap persona a la vertical del seu treball.
- S'ha d'emprar la guindola de soldador adaptada, amb barana de seguretat a tot el seu perímetre, i pis format per taulons llisos de 2,5 cm de gruix que formin una plataforma de treball de com a mínim 60x60
- No s'ha de deixar la pinça damunt del sobre ni sobre el perfil a soldar, s'haurà de dipositar sobre un portapines.
- S'ha d'instal·lar el cablejat del grup de manera que s'evitin ensopegades i caigudes.
- No es pot utilitzar el grup sense que porti instal·lat el protector de clemes.
- S'haurà de comprovar que el grup estigui connectat correctament a terra abans de començar els treballs.
- Posat que hi hagi pauses perllongades s'haurà de desconnectar el grup de soldadura.
- S'ha de comprovar que les connexions de les mànegues siguin totalment estancs a la intempèrie.
- Abans de començar els treballs caldrà comprovar que es trobin ben instal·lades les pinces portaelectrodes i els borns de connexió.
- Posat que hi hagi inclemència del temps s'han de suspendre els treballs de soldadura.
- S'ha de col·locar al lloc de la soldadura un extintor contra incendis.

FORMIGONERES PASTERES:

- Es disposaran en llocs assenyalats amb aquesta finalitat, parant esment en ubicar-les a una distància superior als 3 metres de la vorera de qualsevol excavació per evitar així el risc de caiguda a diferents nivells. Si es col·loca dintre de l'àrea d'influència de gir de la grua torre es disposarà d'un cobert per protegir la caiguda d'objectes.
- Abans de la instal·lació de la formigonera pastera es procurarà preparar el terreny donant-li un cert vessament.
- La zona d'ubicació anirà senyalitzada mitjançant cordes amb banderetes, un senyal de perill i un rètol amb la llegenda "ÉS PROHIBIT D'UTILITZAR LA MÀQUINA A LES PERSONES NO AUTORITZADES".
- Hi haurà un camí d'accés fix a la formigonera pastera per a la traginadora de trabuc o "dumper", separat del camí dels carretons manuals, en prevenció dels riscos de cops o atropellaments.
- S'establirà un empostissat d'un mínim de dos metres de llargària per a superfície d'estada de l'operador de la formigonera pastera, en prevenció dels riscos de caiguda al mateix nivell per lliscament.
- Les formigoneres pasteres autoritzades en aquesta obra hauran de tenir protegits els òrgans de transmissió (corretges, corones, engranatges, etc.) per evitar el risc d'atrapament.
- Haurà de tenir fre de basculament al bombo per evitar els sobreesforços i els riscos per moviments descontrolats.
- L'alimentació elèctrica es realitzarà de forma aèria mitjançant el quadre de zona.
- La carcassa i la resta de parts metàl·liques de la formigonera pastera hauran d'estar connectades a terra.
- La botonera de la cabina haurà de ser estanca i tenir accés directe.
- El quadre de zona haurà de disposar de protecció diferencial i magnetotèrmica.
- Les operacions de conservació i neteja es realitzaran prèvia desconnexió de la xarxa elèctrica.
- Posat que la formigonera pastera es canviï, a través de la balda de la grua s'haurà de realitzar mitjançant la utilització d'un balancí que la sospesi per quatre punts.
- Si el subministrament del morter es realitza mitjançant el bombeig s'hauran d'ancorar els conductes per evitar moviments que puguin malmetre les conduccions, així com per netejar els conductes una cop finalitzat el procés de bombeig, de cada jornada.

4. COMPETÈNCIES DLES AGENTS DEL FET CONSTRUCTIU

Dins l'àmbit de la respectiva capacitat de decisió cadascun dels actors del fet constructiu, estan obligats a prendre decisions ajustant-se als Principis Generals de l'Acció Preventiva (Art. 15 a la L. 31/1995) :

1. Evitar els riscos.
2. Avaluar els riscos que no es poden evitar.
3. Combatre els riscos en el seu origen.
4. Adaptar la feina a la persona, en particular al que fa referència a la concepció dels llocs de treball, com també a l'elecció dels equips i els mètodes de treball i de producció, amb l'objectiu específic d'atenuar la feina monòtona i repetitiva i de reduir-ne els efectes a la salut
5. Tenir en compte l'evolució de la tècnica.
6. Substituir el que sigui perillós pel que comporti poc perill o no en comporti cap.
7. Planificar la prevenció, amb la recerca d'un conjunt coherent que hi integri la tècnica, l'organització de la feina, les condicions de treball, les relacions socials i la influència dels factors ambientals al treball.
8. Adoptar mesures que donin prioritat a la protecció col·lectiva respecte de la individual.
9. Facilitar les corresponents instruccions als treballadors.

4.1. Promotor

Als efectes del present Estudi Bàsic de Seguretat i Salut, serà considerat Promotor qualsevol persona, física o jurídica, pública o privada, que, individual o col·lectivament, decideixi, impulsi, programi i financi, amb recursos propis o aliens, les obres de construcció a sí, o per la seva posterior alienació, lliurament o cessió a tercers sota qualsevol títol.

Competències en matèria de Seguretat i Salut del Promotor:

1. Contractar i nomenar al tècnic competent per la Coordinació de Seguretat i Salut en fase de Projecte, quan sigui necessari o és cregui convenient
2. Contractar en fase de Projecte, la redacció de l'Estudi Bàsic de Seguretat, facilitant a l'efecte al Projectista i al Coordinador respectivament, la documentació i informació prèvia necessària per l'elaboració del Projecte i redacció de l'Estudi Bàsic de Seguretat i Salut, així com autoritzar als mateixos les modificacions pertinents.
3. Facilitar que el Coordinador de Seguretat i Salut en la fase de projecte intervingui en totes les fases d'elaboració del projecte i de preparació de l'obra.
4. Contractar i nomenar al Coordinador de Seguretat i Salut en fase d'Obra per l'aprovació del Pla de Seguretat i Salut, aportat pel contractista amb antelació a l'inici de les obres, el qual Coordinarà la Seguretat i Salut en fase d'execució material de les mateixes.

NOTA: La designació dels Coordinadors en matèria de Seguretat i Salut no eximeix al Promotor de les seves responsabilitats.

5. Gestionar el "Avis Previ" davant l'Administració Laboral i obtenir les preceptives llicències i autoritzacions administratives.
6. El Promotor es responsabilitza que tots els agents del fet constructiu tinguin en compte les observacions del Coordinador de Seguretat i Salut, degudament justificades, o bé proposin unes mesures d'una eficàcia, pel cap baix, equivalents.

4.2. Coordinador de Seguretat i Salut

El Coordinador de Seguretat i Salut serà als efectes del present Estudi Bàsic de Seguretat i Salut, qualsevol persona física legalment habilitada pels seus coneixements específics i que compti amb titulació acadèmica en Construcció.

És designat pel Promotor en qualitat de Coordinador de Seguretat: a) En fase de concepció, estudi i elaboració del Projecte o b) Durant l'Execució de l'obra.

El Coordinador de Seguretat i Salut i Salut forma part de la Direcció d'Obra o Direcció Facultativa/Direcció d'Execució.

Competències en matèria de Seguretat i Salut del Coordinador de Seguretat i Salut d'Obra:

El Coordinador de Seguretat i Salut en fase d'execució d'obra, és designat pel Promotor en tots aquells casos en què intervé més d'una empresa i treballadors autònoms o diversos treballadors autònoms.

Les funcions del Coordinador en matèria de Seguretat i Salut durant l'execució de l'obra, segons el R.D. 1627/1997, són les següents:

1. Coordinar l'aplicació dels Principis Generals de l'Acció Preventiva (Art. 15 L. 31/1995) :
 - a) En el moment de prendre les decisions tècniques i d'organització amb el fi de planificar les diferents tasques o fases de treball que s'hagin de desenvolupar simultània o successivament.
 - b) En l'estimació de la durada requerida per a l'execució d'aquests treballs o fases de treball.
2. Coordinar les activitats de l'obra per garantir que els Contractistes, i, si n'hi ha del Subcontractistes i els treballadors autònoms, apliquin de manera coherent i responsable els Principis de l'Acció Preventiva que recull l'article 15 de la Llei de Prevenció de Riscos Laborals (L.31/1995 de 8 de novembre) durant l'execució de l'obra i, en particular, en les tasques o activitats al què es refereix l'article 10 del R.D. 1627/1997 de 24 d'octubre sobre Disposicions mínimes de Seguretat i Salut a les obres de construcció:
 - a) El manteniment de l'obra en bon estat d'ordre i neteja.
 - b) L'elecció de l'emplaçament dels llocs i àrees de treball, tenint en compte les seves condicions d'accés, i la determinació de les vies o zones de desplaçament o circulació.
 - c) La manipulació dels diferents materials i la utilització dels mitjans auxiliars.
 - d) El manteniment, el control previ a la posta en servei i el control periòdic de les INSTAL·LACIONS i dispositius necessaris per a l'execució de l'obra, a fi de corregir els defectes que puguin afectar a la seguretat i la salut dels treballadors.
 - e) La delimitació i el condicionament de les zones d'emmagatzematge i dipòsit dels diferents materials, en particular si es tracta de matèries o substàncies perilloses.
 - f) La recollida dels materials perillosos utilitzats.
 - g) L'emmagatzematge i l'eliminació o evacuació dels residus i deixalles.
 - h) L'adaptació, d'acord amb l'evolució de l'obra, del període de temps efectiu que haurà de dedicar-se als diferents treballs o fases de treball.
 - i) La cooperació entre els contractistes, subcontractistes i treballadors autònoms.
 - j) Les interaccions i incompatibilitats amb qualsevol tipus de treball o activitat que es realitzi en l'obra o a prop del lloc de l'obra.
3. Aprovar el Pla de Seguretat i Salut (PSS) elaborat pel contractista i, si s'escau, les modificacions que s'hi hagués introduït. La Direcció Facultativa prendrà aquesta funció quan no calgui la designació de

"Enderroc de para-pilotes, elements d'il·luminació, baranes perimetrals, porteries i edificacions annexes al camp de futbol de Poble Nou. Carrers Queralt – Luján - Del Prat, 08202 Sabadell"

Coordinador.

4. Organitzar la coordinació d'activitats empresarials prevista en l'article 24 de la Llei de Prevenció de Riscos Laborals.
5. Coordinar les accions i funcions de control de l'aplicació correcta dels mètodes de treball.
6. Adoptar les mesures necessàries perquè només puguin accedir a l'obra les persones autoritzades.

Les responsabilitats del Coordinador no eximiran de les seves responsabilitats al Promotor, Fabricants i Subministradors d'equips, eines i mitjans auxiliars, Direcció d'Obra o Direcció Facultativa, Contractistes, Subcontractistes, treballadors autònoms i treballadors.

4.3. Director d'Obra

És el tècnic habilitat professionalment que, formant part de la Direcció d'Obra o Direcció Facultativa, dirigeix el desenvolupament de l'obra en els aspectes tècnics, estètics, urbanístics i mediambientals, de conformitat amb el Projecte que el defineix, la llicència constructiva i d'altres autoritzacions preceptives i les condicions del contracte, amb l'objecte d'assegurar l'adequació al fi proposat. En el cas que el Director d'Obra dirigeixi a més a més l'execució material de la mateixa, assumirà la funció tècnica de la seva realització i del control qualitatiu i quantitatiu de l'obra executada i de la seva qualitat.

Podran dirigir les obres dels projectes parcials altres tècnics, sota la coordinació del Director d'Obra, contant amb la col·laboració del Coordinador de Seguretat i Salut en fase d'Obra, nomenat pel Promotor.

Competències en matèria de Seguretat i Salut del Director d'Obra:

1. Verificar el replanteig, l'adequació dels fonaments, estabilitat dels terrenys i de l'estructura projectada a les característiques geotècniques del terreny.
2. Si dirigeix l'execució material de l'obra, verificar la recepció d'obra dels productes de construcció, ordenant la realització dels assaigs i proves precises; comprovar els nivells, desploms, influència de les condicions ambientals en la realització dels treballs, els materials, la correcta execució i disposició dels elements constructius, de les instal·lacions i dels Medis Auxiliars d'utilitat Preventiva i la Senyalització, d'acord amb el Projecte i l'Estudi Bàsic de Seguretat i Salut.
3. Resoldre les contingències que es produeixin a l'obra i consignar en el Llibre d'Ordres i Assistència les instruccions necessàries per la correcta interpretació del Projecte i dels Medis Auxiliars d'Utilitat Preventiva i solucions de Seguretat i Salut Integrada previstes en el mateix.
4. Elaborar a requeriment del Coordinador de Seguretat i Salut o amb la seva conformitat, eventuais modificacions del projecte, que vinguin exigides per la marxa de l'obra i que puguin afectar a la Seguretat i Salut dels treballs, sempre que les mateixes s'adeqüin a les disposicions normatives contemplades a la redacció del Projecte i del seu Estudi Bàsic de Seguretat i Salut.
5. Subscriure l'Acta de Replanteig o començament de l'obra, confrontant prèviament amb el Coordinador de Seguretat i Salut l'existència prèvia de l'Acta d'Aprovació del Pla de Seguretat i Salut del contractista.
6. Certificar el final d'obra, simultàniament amb el Coordinador de Seguretat, amb els visats que siguin preceptius.
7. Conformar les certificacions parcials i la liquidació final de les unitats d'obra i de Seguretat i Salut executades, simultàniament amb el Coordinador de Seguretat.
8. Les instruccions i ordres que doni la Direcció d'Obra o Direcció Facultativa, seran normalment verbals, tenint força per obligar a tots els efectes. Els desviaments respecte al compliment del Pla de Seguretat i Salut, s'anotaran pel Coordinador al Llibre d'incidències
9. Elaborar i subscriure conjuntament amb el Coordinador de Seguretat, la Memòria de Seguretat i Salut

"Enderroc de para-pilotes, elements d'il·luminació, baranes perimetrals, porteries i edificacions annexes al camp de futbol de Poble Nou. Carrers Queralt – Luján - Del Prat, 08202 Sabadell"

de l'obra finalitzada, per lliurar-la al promotor, amb els visats que foren perceptius.

4.4. Contractista o constructor (empresari principal) i Subcontractistes

Definició de Contractista:

És qualsevol persona, física o jurídica, que individual o col·lectivament, assumeix contractualment davant el Promotor, el compromís d'executar, en condicions de solvència i Seguretat, amb medis humans i materials, propis o aliens, les obres o part de les mateixes amb subjecció al contracte, el Projecte i el seu Estudi Bàsic de Seguretat i Salut.

Definició de Subcontractista:

És qualsevol persona física o jurídica que assumeix contractualment davant el contractista, empresari principal, el compromís de realitzar determinades parts o instal·lacions de l'obra, amb subjecció al contracte, al Projecte i al Pla de Seguretat, del Contractista, pel que es regeix la seva execució.

Competències en matèria de Seguretat i Salut del Contractista i/o Subcontractista:

1. El Contractista tindrà que executar l'obra amb subjecció al Projecte, directrius de l'Estudi i compromisos del Pla de Seguretat i Salut, a la legislació aplicable i a les instruccions del Director d'Obra, i del Coordinador de Seguretat i Salut, amb la finalitat de dur a terme les condicions preventives de la sinistralitat laboral i l'assegurament de la qualitat, compromeses en el Pla de Seguretat i Salut i exigides en el Projecte
2. Tenir acreditació empresarial i la solvència i capacitació tècnica, professional i econòmica que l'habiliti per al compliment de les condicions exigibles per actuar com constructor (i/o subcontractista, en el seu cas), en condicions de Seguretat i Salut.
3. Designar al Cap d'Obra que assumirà la representació tècnica del Constructor (i/o Subcontractista, en el seu cas), a l'obra i que per la seva titulació o experiència haurà de tenir la capacitat adequada d'acord amb les característiques i complexitat de l'obra.
4. Assignar a l'obra els medis humans i materials que la seva importància ho requereixi.
5. Formalitzar les subcontractacions de determinades parts o instal·lacions de l'obra dins dels límits establerts en el Contracte.
6. Redactar i signar el Pla de Seguretat i Salut que desenvolupi l'Estudi de Seguretat i Salut del Projecte. El Subcontractista podrà incorporar els suggeriments de millora corresponents a la seva especialització, en el Pla de Seguretat i Salut del Contractista i presentar-los a l'aprovació del Coordinador de Seguretat.
7. El representant legal del Contractista signarà l'Acta d'Aprovació del Pla de Seguretat i Salut conjuntament amb el Coordinador de Seguretat.
8. Signar l'Acta de Replanteig o començament i l'Acta de Recepció de l'obra.
9. Aplicarà els Principis de l'Acció Preventiva que recull l'article 15 de la Llei de Prevenció de Riscos Laborals, en particular, en desenvolupar les tasques o activitats indicades en l'esmentat article 10 del R.D. 1627/1997:
 - a) Complir i fer complir al seu personal allò establert en el Pla de Seguretat i Salut (PSS).
 - b) Complir la normativa en matèria de prevenció de riscos laborals, tenint en compte, si s'escau, les obligacions que fan referència a la coordinació d'activitats empresarials previstes en l'article 24 de la Llei de Prevenció de Riscos Laborals, i també complir les disposicions mínimes establertes en l'annex IV del R.D. 1627/1997, durant l'execució de l'obra.

"Enderroc de para-pilotes, elements d'il·luminació, baranes perimetrals, porteries i edificacions annexes al camp de futbol de Poble Nou. Carrers Queralt – Luján - Del Prat, 08202 Sabadell"

- c) Informar i facilitar les instruccions adequades als treballadors autònoms sobre totes les mesures que s'hagin d'adoptar pel que fa a la seguretat i salut a l'obra.
 - d) Atendre les indicacions i complir les instruccions del Coordinador en matèria de seguretat i salut durant l'execució de l'obra, i si és el cas, de la Direcció Facultativa.
10. Els Contractistes i Subcontractistes seran responsables de l'execució correcta de les mesures preventives fixades en el Pla de Seguretat i Salut (PSS) en relació amb les obligacions que corresponen directament a ells o, si escau, als treballadors autònoms que hagin contractat.
11. A més, els Contractistes i Subcontractistes respondran solidàriament de les conseqüències que es derivin de l'incompliment de les mesures previstes al Pla, als termes de l'apartat 2 de l'article 42 de la Llei de Prevenció de Riscos Laborals.
12. Les responsabilitats del Coordinador, de la Direcció Facultativa i del Promotor no eximiran de les seves responsabilitats als Contractistes i al Subcontractistes.
13. El Constructor serà responsable de la correcta execució dels treballs mitjançant l'aplicació de Procediments i Mètodes de Treball intrínsecament segurs (SEGURETAT INTEGRADA), per assegurar la integritat de les persones, els materials i els mitjans auxiliars fets servir a l'obra.
14. El Constructor facilitarà per escrit a l'inici de l'obra, el nom del Director Tècnic, que serà creditor de la conformitat del Coordinador i de la Direcció Facultativa. El Director Tècnic podrà exercir simultàniament el càrrec de Cap d'Obra o be delegarà l'esmentada funció a altre tècnic, Cap d'Obra, amb coneixements contrastats i suficients de construcció a peu d'obra. El Director Tècnic, o en absència el Cap d'Obra o l'Encarregat General, ostentaran successivament la prelació de representació del Contractista a l'obra.
15. El representant del Contractista a l'obra, assumirà la responsabilitat de l'execució de les activitats preventives incloses al present Plec i el seu nom figurarà al Llibre d'Incidències.
16. Serà responsabilitat del Contractista i del Director Tècnic, o del Cap d'Obra i / o Encarregat en el seu cas, l'incompliment de les mesures preventives, a l'obra i entorn material, de conformitat a la normativa legal vigent.
17. El Contractista també serà responsable de la realització del Pla de Seguretat i Salut (PSS), així com de l'específica vigilància i supervisió de seguretat, tant del personal propi com subcontractat, així com de facilitar les mesures sanitàries de caràcter preventiu laboral, formació, informació i capacitació del personal, conservació i reposició dels elements de protecció personal dels treballadors, càlcul i dimensions dels Sistemes de Proteccions Col·lectives i en especial, les baranes i passarel·les, condemna de forats verticals i horitzontals susceptibles de permetre la caiguda de persones o objectes, característiques de les escales i estabilitat dels esglaons i recolzadors, ordre i neteja de les zones de treball, enllumenat i ventilació dels llocs de treball, bastides, apuntalaments, encofrats i estintolaments, aplecs i emmagatzematges de materials, ordre d'execució dels treballs constructius, seguretat de les màquines, grues, aparells d'elevació, mesures auxiliars i equips de treball en general, distància i localització d'estesa i canalitzacions de les companyies subministradores, així com qualsevol altre mesura de caràcter general i d'obligat compliment, segons la normativa legal vigent i els costums del sector i que pugui afectar a aquest centre de treball.
18. El Director Tècnic (o el Cap d'Obra), visitaran l'obra com a mínim amb una cadència diària i hauran de donar les instruccions pertinents a l'Encarregat General, que haurà de ser una persona de provada capacitat pel càrrec, haurà d'estar present a l'obra durant la realització de tot el treball que s'executi. Sempre que sigui preceptiu i no existeixi altra designada a l'efecte, s'entendrà que l'Encarregat General és al mateix temps el Supervisor General de Seguretat i Salut del Centre de Treball per part del Contractista, amb independència de qualsevol altre requisit formal.
19. L'acceptació expressa o tàcita del Contractista pressuposa que aquest ha reconegut l'emplaçament del terreny, les comunicacions, accessos, afectació de serveis, característiques del terreny, mides de seguretats necessàries, etc. i no podrà al·legar en el futur ignorància d'aquestes circumstàncies.
20. El Contractista haurà de disposar de les pòlisses d'assegurança necessària per a cobrir les responsabilitats que puguin esdevenir per motius de l'obra i el seu entorn, i serà responsable dels danys i

prejudicis directes o indirectes que pugui ocasionar a tercers, tant per omissió com per negligència, imprudència o imperícia professional, del personal al seu càrrec, així com del Subcontractistes, industrials i/o treballadors autònoms que intervinguin a l'obra.

21. Les instruccions i ordres que doni la Direcció d'Obra o Direcció Facultativa, seran normalment verbals, tenint força per obligar a tots els efectes. Els desviaments respecte al compliment del Pla de Seguretat i Salut, s'anotaran pel Coordinador al Llibre d'Incidències

En cas d'incompliment reiterat dels compromisos del Pla de Seguretat i Salut (PSS), el Coordinador i Tècnics de la Direcció d'Obra o Direcció Facultativa, Constructor, Director Tècnic, Cap d'Obra, Encarregat, Supervisor de Seguretat, Delegat Sindical de Prevenció o els representants del Servei de Prevenció (propri o concertat) del Contractista i/o Subcontractistes, tenen el dret a fer constar al Llibre d'Incidències, tot allò que consideri d'interès per a reconduir la situació als àmbits previstos al Pla de Seguretat i Salut de l'obra.

22. Les condicions de seguretat i salut del personal, dins de l'obra i els seus desplaçaments a/o des del seu domicili particular, seran responsabilitat dels Contractistes i/o Subcontractistes així com dels propis treballadors Autònoms.

23. També serà responsabilitat del Contractista, el tancament perimetral del recinte de l'obra i protecció de la mateixa, el control i reglament intern de policia a l'entrada, per a evitar la intromissió incontrolada de tercers aliens i curiosos, la protecció d'accessos i l'organització de zones de pas amb destinació als visitants de les oficines d'obra.

24. El Contractista haurà de disposar d'un senzill, però efectiu, Pla d'Emergència per a l'obra, en previsió d'incendis, pluges, glaçades, vent, etc. que puguin posar en situació de risc al personal d'obra, a tercers o als medis e instal·lacions de la pròpia obra o limítrofs.

25. El Contractista i/o Subcontractistes tenen absolutament prohibit l'ús d'explosius sense autorització escrita de la Direcció d'Obra o Direcció Facultativa.

26. La utilització de grues, elevadors o d'altres màquines especials, es realitzarà per operaris especialitzats i habilitats per escrit a tal efecte pels respectius responsables tècnics superiors, sota la supervisió d'un tècnic especialitzat i competent a càrrec del Contractista. El Coordinador rebrà una còpia de cada títol d'habilitació signat per l'operador de la màquina i del responsable tècnic que autoritza l'habilitació avalant-hi la idoneïtat d'aquell per a realitzar la seva feina, en aquesta obra en concret.

4.5. Treballadors Autònoms

Persona física diferent al Contractista i/o Subcontractista que realitzarà de forma personal i directa una activitat professional, sense cap subjecció a un contracte de treball, i que assumeix contractualment davant el Promotor, el Contractista o el Subcontractista el compromís de realitzar determinades parts o instal·lacions de l'obra.

Competències en matèria de Seguretat i Salut del Treballador Autònom:

1. Aplicar els Principis de l'Acció Preventiva que es recullen en l'article 15 de la Llei de Prevenció de Riscos Laborals, en particular, en desenvolupar les tasques o activitats indicades en l'article 10 del R.D. 1627/1997.
2. Complir les disposicions mínimes de seguretat i salut, que estableix l'annex IV del R.D. 1627/1997, durant l'execució de l'obra.
3. Complir les obligacions en matèria de prevenció de riscos que estableix pels treballadors l'article 29, 1,2, de la Llei de Prevenció de Riscos Laborals.
4. Ajustar la seva actuació en l'obra conforme als deures de coordinació d'activitats empresarials establerts en l'article 24 de la Llei de Prevenció de Riscos Laborals, participant, en particular, en qualsevol mesura d'actuació coordinada que s'hagi establert.

"Enderroc de para-pilotes, elements d'il·luminació, baranes perimetrals, porteries i edificacions annexes al camp de futbol de Poble Nou. Carrers Queralt – Luján - Del Prat, 08202 Sabadell"

5. Utilitzar els equips de treball d'acord amb allò disposat en el R.D. 1215/1997, de 18 de juliol, pel qual s'estableixen les disposicions mínimes de seguretat i salut per a la utilització dels equips de treball per part dels treballadors.
6. Escollir i utilitzar els equips de protecció individual, segons preveu el R.D. 773/1997, de 30 de maig, sobre disposicions mínimes de seguretat i salut relativa a la utilització dels equips de protecció individual per part dels treballadors.
7. Atendre les indicacions i complir les instruccions del Coordinador en matèria de seguretat i de salut durant l'execució de l'obra i de la Direcció d'Obra o Direcció Facultativa, si n'hi ha.
8. Els treballadors autònoms hauran de complir allò establert en el Pla de Seguretat i Salut (PSS):
 - a) La maquinària, els aparells i les eines que s'utilitzen a l'obra, han de respondre a les prescripcions de seguretat i salut, equivalents i pròpies, dels equipaments de treball que l'empresari Contractista posa a disposició dels seus treballadors.
 - b) Els autònoms i els empresaris que exerceixen personalment una activitat a l'obra, han d'utilitzar equipament de protecció individual apropiat, i respectar el manteniment en condicions d'eficàcia dels diferents sistemes de protecció col·lectiva instal·lats a l'obra, segons el risc que s'ha de prevenir i l'entorn del treball.

4.6. Treballadors

Persona física diferent al Contractista, Subcontractista i/o Treballador Autònom que realitzarà de forma personal i directa una activitat professional remunerada per compte aliè, amb subjecció a un contracte laboral, i que assumeix contractualment davant l'empresari el compromís de desenvolupar a l'obra les activitats corresponents a la seva categoria i especialitat professional, seguint les instruccions d'aquell.

Competències en matèria de Seguretat i Salut del Treballador:

1. El deure d'oïr les instruccions de l'empresari en allò relatiu a Seguretat i Salut.
2. El deure d'indicar els perills potencials.
3. Té responsabilitat dels actes personals.
4. Té el dret a rebre informació adequada i comprensible i a formular propostes, en relació a la seguretat i salut, en especial sobre el Pla de Seguretat i Salut (PSS).
5. Té el dret a la consulta i participació, d'acord amb l'article 18, 2 de la Llei de Prevenció de Riscos Laborals.
6. Té el dret a adreçar-se a l'autoritat competent.
7. Té el dret a interrompre el treball en cas de perill imminent i seriós per a la seva integritat i la dels seus companys o tercers aliens a l'obra.
8. Té el dret de fer ús i el fruit d'unes instal·lacions provisionals de Salubritat i Confort, previstes especialment pel personal d'obra, suficients, adequades i dignes, durant el temps que duri la seva permanència a l'obra.

5. PRESCRIPCIONS GENERALS DE SEGURETAT

Quan s'esdevingui algun accident en que es necessiti assistència facultativa, encara que sigui lleu i l'assistència mèdica es redueixi a una primera cura, el cap d'obra de la contracta principal realitzarà una investigació tècnica de les causes de tipus humà i de condicions de treball que han possibilitat l'accident.

A més dels tràmits establerts oficialment, l'empresa passarà un informe a la direcció facultativa de l'obra, on s'especificarà:

"Enderroc de para-pilotes, elements d'il·luminació, baranes perimetrals, porteries i edificacions annexes al camp de futbol de Poble Nou. Carrers Queralt – Luján - Del Prat, 08202 Sabadell"

- Nom de l'accidentat; categoria professional; empresa per a la qual treballa.
- Hora, dia i lloc de l'accident; descripció de l'accident; causes de tipus personal.
- Causes de tipus tècnic; mesures preventives per evitar que es repeteixi.
- Dates límits de realització de les mesures preventives.

Aquest informe es passarà a la direcció facultativa i al coordinador de seguretat en fase d'execució el dia següent al de l'accident com a molt tard.

La direcció facultativa i el coordinador de seguretat podran aprovar l'informe o exigir l'adopció de mesures complementàries no indicades a l'informe.

Per a qualsevol modificació futura en el pla de seguretat i salut que fos necessari realitzar, caldrà aconseguir prèviament l'aprovació del coordinador de seguretat i de la direcció facultativa.

El compliment de les prescripcions generals de seguretat no va en detriment de la subjecció a les ordenances i reglaments administratius de dret positiu i rang superior, ni exigeix de complir-les.

El contractista controlarà els accessos a l'obra de manera que tant sols les persones autoritzades i amb les proteccions personals que són obligades puguin accedir a l'obra. L'accés estarà tancat, amb avisadors o timbre, o vigilat permanentment quan s'obri. El contractista serà responsable del manteniment en condicions reglamentàries i de l'eficàcia preventiva de les proteccions col·lectives i dels resguards de les instal·lacions provisionals, així com de les màquines i vehicles de treball.

El contractista portarà el control d'entrega dels equips de protecció individual (EPI) de la totalitat del personal que intervé a l'obra.

En els casos que no hi hagi norma d'homologació oficial, seran de qualitat adequada a les prestacions respectives.

El contractista portarà el control de les revisions de manteniment preventiu i les de manteniment correctiu (avaries i reparacions) de la maquinària d'obra.

Tot el personal, incloent-hi les visites, la direcció facultativa, etc., usarà per circular per l'obra el casc de seguretat.

La maquinària de l'obra disposarà de les proteccions i dels resguards originals de fàbrica, o bé les adaptacions millorades amb l'aval d'un tècnic responsable que en garanteixi l'operativitat funcional preventiva.

Tota la maquinària elèctrica que s'usi a l'obra tindrà connectades les carcasses dels motors i els xassís metàl·lics a terra, per la qual cosa s'instal·laran les piquetes de terra necessàries.

Les connexions i les desconnexions elèctriques a màquines o instal·lacions les farà sempre l'electricista de l'obra.

Queda expressament prohibit efectuar el manteniment o el greixat de les màquines en funcionament.

6. SERVEIS DE PREVENCIÓ

SERVEI TÈCNIC DE SEGURETAT I SALUT:

El contractista principal disposarà d'assessorament tècnic en seguretat i salut, propi o extern.

SERVEI MÈDIC:

Els contractistes d'aquesta obra disposaran d'un servei mèdic d'empresa, propi o mancomunat.

Tot el personal de nou ingrés a la contracta, encara que sigui eventual o autònom, haurà de passar el reconeixement mèdic prelaboral obligat. Són també obligades les revisions mèdiques anuals dels treballadors ja contractats.

"Enderroc de para-pilotes, elements d'il·luminació, baranes perimetrals, porteries i edificacions annexes al camp de futbol de Poble Nou. Carrers Queralt – Luján - Del Prat, 08202 Sabadell"

La farmaciola dipositada a l'obra es revisarà mensualment i es reposarà immediatament el material consumit.

7. COMITÈ DE SEGURETAT I SALUT

Es constituirà el Comitè de Seguretat i Salut quan calgui, segons la legislació vigent i allò que disposa el conveni col·lectiu provincial del sector.

Es nomenarà per escrit socorrista el treballador voluntari que tingui capacitat i coneixements acreditats de primers auxilis, amb el vist-i-plau del servei mèdic. És interessant que participi en el Comitè de Seguretat i Salut. El socorrista revisarà mensualment la farmaciola, i reposarà immediatament el que s'hagi consumit.

8. INSTAL·LACIONS DE SALUBRITAT I CONFORT

Les instal·lacions provisionals d'obra s'adaptaran, pel que fa a elements, dimensions i característiques, al que preveuen a l'especificat els articles 44 de l'Ordenança general de seguretat i higiene, i 335,336 i 337 de l'Ordenança laboral de la construcció, vidre i ceràmica.

9. COORDINADOR DE SEGURETAT

El promotor ha de designar un coordinador de seguretat en la fase d'execució de les obres per a que assumeixi les funcions que el RD 1627/1997, es defineixen.

10. PLA DE SEGURETAT I SALUT

D'acord al que es disposa el R.D. 1627 / 1997, cada contractista principal està obligat a redactar un Pla de Seguretat i Salut abans de l'inici de l'obra, en què s'analitzin, estudiïn, desenvolupin i complementin, adaptant aquest Estudi de seguretat i salut als seus mitjans i mètodes d'execució.

Aquest pla de seguretat i salut es farà arribar als interessats, segons estableix el Reial decret 1627/97, amb la finalitat que puguin presentar els suggeriments i les alternatives que els semblin oportuns, i puguin procedir al compliment de l'acta d'aprovació visada col·legialment pel col·legi professional corresponent.

Qualsevol modificació que introdueixi el contractista en el pla de seguretat i salut, de resultes de les alteracions i incidències que puguin produir-se en el decurs de l'execució de l'obra o bé per variacions en el projecte d'execució que ha servit de base per elaborar aquest estudi de seguretat i salut, requerirà l'aprovació del tècnic autor de l'estudi de seguretat i salut, així com del coordinador en matèria de seguretat en la fase d'execució d'obres.

11. LLIBRE D'INCIDÈNCIES

A l'obra existirà, adequadament protocolitzat, el document oficial "LLIBRE D'INCIDÈNCIES", facilitat per la Direcció d'Obra o Direcció Facultativa, visat pel Col·legi Professional corresponent (O. Departament de Treball 22 Gener de 1998 D.O.G.C. 2565 -27.1.1998).

Segons l'article 13 del Real Decret 1627/97 de 24 d'Octubre, aquest llibre haurà d'estar permanentment a l'obra, en poder del Coordinador de Seguretat i Salut, i a disposició de la Direcció d'Obra o Direcció Facultativa, Contractistes, Subcontractistes i Treballadors Autònoms, Tècnics dels Centres Provincials de Seguretat i Salut i del Vigilant (Supervisor) de Seguretat, o en el seu cas, del representat dels treballadors,

"Enderroc de para-pilotes, elements d'il·luminació, baranes perimetrals, porteries i edificacions annexes al camp de futbol de Poble Nou. Carrers Queralt – Luján - Del Prat, 08202 Sabadell"

els quals podran realitzar-li les anotacions que considerin adient respecte a les desviacions en el compliment del Pla de Seguretat i Salut, per a que el Contractista procedeixi a la seva notificació a l'Autoritat Laboral, en un termini inferior a 24 hores.

12. TELÈFONS D'INTERÈS:

AJUNTAMENT SABADELL	937 45 31 00 / 010
POLICIA LOCAL	092
MOSSOS D'ESQUADRA	088
BOMBERS.....	085
EMERGÈNCIES	112
CAP POBLE NOU.....	93 726 94 15
C. del Remei, 1	
CAT SALUT RESPÒN	061
HOSPITAL TAULÍ DE SABADELL	937 23 10 10

13. LEGISLACIÓ ESPECÍFICA DE SEGURETAT I SALUT EN LA CONSTRUCCIÓ

1.1. Textos generals

- Reglament de Seguretat i Higiene en el Treball. O.M. 31 de gener de 1940. BOE 3 de febrer de 1940, en vigor capítol VII.
- Disposicions mínimes de Seguretat i Salut en els Llocs de Treball. R.D. 486 de 14 d'abril de 1997. BOE 23 d'abril de 1997.
- Reglament de Seguretat i Higiene en el Treball en la Indústria de la Construcció. O.M. 20 de maig de 1952. BOE 15 de juny de 1958.
- Ordenança Laboral de la Construcció, Vidre i Ceràmica. O.M. 28 d'agost de 1970. BOE 5, 7, 8, 9 de setembre de 1970, en vigor capítols VI i XVI.
- Ordenança General de Seguretat i Higiene en el Treball. O.M. 9 de març de 1971. BOE 16 de març de 1971, en vigor parts del títol II.
- Reglament d'Activitats Molestes, Nocives, Insalubres i Perilloses. D. 2414/1961 de 30 de novembre. BOE 7 de desembre de 1961.
- Ordre Aprovació del Model de Llibre d'Incidències en les obres de Construcció. O.M. 12 de gener de 1998. D.O.G.C. 2565 de 27 de gener de 1998.
- Regulació de la Jornada de Treball, Jornades Especials i Descans. R.D. 2001/1983 de 28 de juliol. BOE 3 d'agost de 1983.
- Establiment de Models de Notificació d'Accidents de Treball. O.M. 16 de desembre de 1987. BOE 29 de desembre de 1987.
- Llei de Prevenció de Riscos Laborals. Llei 31/1995 de novembre. BOE 10 de novembre de 1995.
- Reglament dels Serveis de Prevenció. R.D. 39/1997 de 17 de gener. BOE 31 de gener de 1997.
- Senyalització de Seguretat i Salut en el Treball. R.D. 485/1997 de 14 d'abril de 1997. BOE 23 d'abril de

"Enderroc de para-pilotes, elements d'il·luminació, baranes perimetrals, porteries i edificacions annexes al camp de futbol de Poble Nou. Carrers Queralt – Luján - Del Prat, 08202 Sabadell"

1997.

- Disposicions mínimes de Seguretat i Salut en els Centres de Treball. R.D. 486/1997 de 14 d'abril. BOE 23 d'abril de 1997.
- Disposicions mínimes de Seguretat i Salut relatives a la Manipulació Manual de Càrregues que comportin Riscos, en particular dorsolumbars, per als treballadors. R.D. 487/1997 de 14 d'abril de 1997. BOE 23 d'abril de 1997.
- Disposicions mínimes de Seguretat i Salut relatives al Treball que inclouen pantalles de visualització. R.D. 488/1997 de 14 d'abril de 1997. BOE de 23 d'abril de 1997.
- Funcionament de les Mútues d'Accidents de Treball i Malalties Professionals de la Seguretat Social i Desenvolupament d'Activitats de Prevenció de Riscos Laborals. O. de 22 d'abril de 1997. BOE de 24 d'abril de 1997.
- Protecció dels treballadors contra els Riscos relacionats amb l'Exposició a Agents Biològics durant el treball. R.D. 664/1997 de 12 de maig. BOE de 24 de maig de 1997.
- Exposició a Agents Cancerígens durant el treball. R.D. 665/1997 de 12 de maig. BOE de 24 de maig de 1997.
- Disposicions mínimes de Seguretat i Salut relatives a la Utilització pels treballadors d'Equips de Protecció Individual. R.D. 773/1997 de 30 de maig. BOE de 12 de juny de 1997.
- Disposicions mínimes de Seguretat i Salut per a la Utilització pels treballadors dels Equips de Treball. R.D. 1215/1997 de 18 de juliol. BOE de 7 d'agost de 1997.
- Disposicions mínimes destinades a protegir la Seguretat i la Salut dels Treballadors en les Activitats Mineres. R.D. 1389/1997 de 5 de setembre. BOE de 7 d'octubre de 1997.
- Disposicions mínimes de Seguretat i Salut en les obres de Construcció. R.D. 1627/1997 de 24 d'octubre. BOE de 25 d'octubre de 1997

1.2. Condicions ambientals

- Il·luminació en els Centres de Treball. O.M. 26 d'agost de 1940. BOE 29 d'agost de 1940.
- Protecció dels Treballadors davant els riscos derivats de l'exposició a soroll durant el treball. R.D. 1316/1989 de 27 d'octubre. BOE 2 de novembre de 1989.

1.3. Incendis

- Norma Bàsica Edificacions NBE - CPI / 96.
- Ordenances Municipals

1.4. Instal·lacions elèctriques

- Reglament de Línies Aèries d'Alta Tensió. D. 3151/1968 de 28 de novembre. BOE 27 de desembre de 1968. Rectificat: BOE 8 de març de 1969.
- Reglament Electrotècnic per a Baixa Tensió. D. 2413/1973 de 20 de setembre. BOE 9 d'octubre de 1973.
- Instruccions Tècniques Complementàries.

1.5. Equips i maquinària

- Reglament de Recipients a Pressió. D. 16 d'agost de 1969. BOE 28 d'octubre de 1969. Modificacions: BOE 17 de febrer de 1972 i 13 de març de 1972.

"Enderroc de para-pilotes, elements d'il·luminació, baranes perimetrals, porteries i edificacions annexes al camp de futbol de Poble Nou. Carrers Queralt – Luján - Del Prat, 08202 Sabadell"

- Reglament d'Aparells d'Elevació i el seu manteniment. R.D. 2291/1985 de 8 de novembre. BOE 11 de desembre de 1985.
- Reglament d'Aparells Elevadors per a obres. O.M. 23 de maig de 1977. BOE 14 de juny de 1977. Modificacions: BOE 7 de març de 1981 i 16 de novembre de 1981.
- RD 836_2003 Aparells elevadors i gures torre
- RD 837_2003 Grues Mòbils
- Reglament de Seguretat en les Màquines. R.D. 1495/1986 de 26 de maig. BOE 21 de juliol de 1986. Correccions: BOE 4 d'octubre de 1986.
- Disposicions mínimes de seguretat per a la utilització pels treballadors d'Equips de Treball.R.D. 1215/1997 de 18 de juliol. BOE 7 d'agost de 1997.
- Reial Decret 1435 /1992, de Seguretat en les Màquines.
- Reial Decret 56/1995, de Seguretat en les Màquines.
- RD 1215_1997 Equips de Treball
- ITC – MIE – AEM1: Ascensors Electromecànics. O. 19 de desembre de 1985. BOE 14 de gener de 1986. Correcció BOE 11 de juny de 1986 i 12 de maig de 1988. Actualització: O. 11 d'octubre de 1988. BOE 21 de novembre de 1988.
- ITC – MIE – AEM2: Grues Torre desmuntables per a obres. O. 28 de juny de 1988. BOE 7 de juliol de 1988. Modificació: O. 16 d'abril de 1990. BOE 24 d'abril de 1990.
- ITC – MIE – AEM3: Carretes Automotrius de manutenció. O. 26 de maig de 1989. BOE 9 de juny de 1989.
- ITC - MIE - MSG1: Màquines, Elements de Màquines o Sistemes de Protecció utilitzats. O. 8 d'abril de 1991. BOE 11 d'abril de 1991.

1.6. Equips de protecció individual

- Comercialització i Lliure Circulació intracomunitària dels Equips de Protecció Individual. R.D. 1407/1992 de 20 de novembre. BOE 28 de desembre de 1992. Modificat per O.M. de 16 de maig de 1994 i per R.D. 159/1995 de 3 de febrer. BOE 8 de març de 1995.
- Disposicions mínimes de Seguretat i Salut relatives a la Utilització pels Treballadors d'Equips de Protecció Individual. R.D. 773/1997 de 30 de maig de 1997.
- Reglament sobre comercialització d'Equips de Protecció Individual (RD 1407/1992, de 20 de novembre. BOE núm. 311 de 28 de desembre, modificat pel RD 159/1995, de 2 de febrer. BOE núm. 57 de 8 de març, i per l'O. de 20 de febrer de 1997. BOE núm. 56 de 6 de març).
- Resolució de 29 d'abril de 1999, per la qual s'actualitza l'annex IV de la Resolució de 18 de març de 1998, de la Direcció General de Tecnologia i Seguretat Industrial. (BOE núm. 151 de 25 de juny de 1999).

1.7. Senyalització

- Disposicions Mínimes en Matèria de Senyalització de Seguretat i Salut en el Treball. R.D. 485/1997. BOE 14 d'abril de 1997.
- Normes sobre senyalització d'obres a carreteres. Instrucció 8.3. I.C. del MOPU.

1.8. Diversos

- Quadre de Malalties Professionals. R.D. 1403/1978. BOE de 25 d'agost de 1978.
- Convenis Col·lectius

ESTUDI BÀSIC DE SEGURETAT I SALUT

"Enderroc de para-pilotes, elements d'il·luminació, baranes perimetrals, porteries i edificacions annexes al camp de futbol de Poble Nou. Carrers Queralt – Luján - Del Prat, 08202 Sabadell"

Sabadell, abril de 2018

Autor de l'Estudi Bàsic de seguretat i salut:

Marta Carbonell Vilalta
Arquitecta Tècnica

Estudi de gestió de residus de la construcció

*Documentació adjunta

ESTUDI DE GESTIÓ DE RESIDUS DE LA CONSTRUCCIÓ

- 1- Memòria
- 2- Normativa aplicable
- 3- Mesures de minimització i prevenció de residus
- 4- Estimació de la generació de residus en tones, m³ i per fases d’obra
- 5- Operacions de gestió de residus
- 6- Plec de Prescripcions Tècniques
- 7- Documentació gràfica de les instal·lacions per a la gestió de residus
- 8- Pressupost

1- MEMÒRIA:

- Objecte:

Obra: Enderroc de para-pilotes, elements d’il·luminació, baranes perimetrals, porteries i edificacions annexes al camp de futbol de Poble Nou.

Situació: Carrers Queralt – Luján - Del Prat, 08202 Sabadell

L'Estudi de Gestió de residus de construcció i demolició té per objecte establir els instruments i les actuacions necessàries per dur a terme el control de la generació de residus de construcció i demolició, per prevenir la producció de residus, fomentar la seva reducció, la seva reutilització, reciclat i altres formes de valorització.

Totes les operacions de gestió de residus es duran a terme sense posar en perill la seguretat i salut dels treballadors i sense utilitzar procediments ni mètodes que puguin perjudicar el medi ambient, quedant prohibit l'abandó, abocament o eliminació incontrolada de residus, així com tota mescla o dilució de residus que dificultin la gestió.

Respecte a la gestió de residus, es tractarà en primer lloc de reutilitzar els mateixos i si no és possible reciclar-los i en últim lloc procedint a la seva eliminació mitjançant la retirada a abocadors controlats. L'objecte d'obeir a aquesta jerarquia és contemplar l'oportunitat d'obtenir materials reciclats que puguin ser utilitzats posteriorment. Al mateix temps es reduiria notablement el cost de transport d'aquests materials, en no ser necessari el seu transport a abocador.

- Agents que intervenen

- Direcció Facultativa: Es determinarà més endavant

La Direcció facultativa dins de les seves funcions haurà d'aprovar el Pla de gestió de Residus que hagi presentat el posseïdor dels residus.

- Productor dels residus (Promotor): AJUNTAMENT DE SABADELL

Persona física o jurídica titular de la llicència d'obres en una obra de construcció o demolició; en les

obres que no necessiten llicència d'obres, té la consideració de persona productora del residu la persona física o jurídica titular del bé immoble objecte d'una obra de construcció o demolició.

La persona física o jurídica que efectua operacions de tractament, de mescla o d'un altre tipus, que ocasionen un canvi de naturalesa o de composició dels residus de construcció o demolició.

La persona importadora o adquirent de residus de construcció i demolició en qualsevol Estat membre de la Unió Europea.

Les obligacions del productor seran entre d'altres:

* Incloure en el projecte d'execució de l'obra, si aquest escau, un estudi de gestió de residus de construcció i demolició, d'acord amb allò establert a l'article 4 del Reial Decret 105/2008.

* Fiançar en el moment d’obtenir la llicència d’obres, si aquesta escau, els costos previstos de gestió dels residus. (L’import de la fiança, que s’ha de dipositar en el moment d’obtenir la llicència d’obres, per a tots els residus de la construcció i demolició es fixa en 11 €/tona de residus previstos en l’estudi de gestió, amb un mínim de 150 euros.)

Aquesta fiança pot ser dipositada per la persona productora de residus de la construcció o demolició o per un gestor autoritzat que pertanyi a una associació empresarial del sector de la construcció de la qual el productor dels residus en sigui membre. En tot cas, l’objecte de la garantia ha de ser garantir que els residus de la construcció i demolició generats en una obra concreta per la persona productora seran gestionats d’acord amb la normativa vigent. L’execució de la fiança dipositada procedirà en cas d’incompliment de l’obligació garantida, en els termes exposats anteriorment, d’acord amb allò disposat en la normativa aplicable.

- Posseïdor dels residus (Constructor): Es determinarà més endavant, quan s’adjudiqui l’obra

Persona física o jurídica que té en el seu poder els residus de construcció i demolició i que no té la condició de gestor o gestora de residus. En tot cas, té la consideració de persona posseïdora la persona física o jurídica que executa l’obra de construcció o demolició, com ara la persona constructora, els o les subcontractistes o els treballadors i treballadores autònoms. En tot cas, no tenen la consideració de persona posseïdora de residus de construcció i demolició els treballadors i treballadores per compte d’altre.

Les obligacions del posseïdor seran entre d’altres:

* Presentar al productor o productora un pla de gestió que reflecteixi com es portaran a terme les obligacions que li corresponen en relació amb els residus de la construcció i demolició, d’acord amb el que estableix l’article 4 del Reial decret 105/2008, en la forma i amb el contingut establert en el model normalitzat que aprovi l’Agència de Residus de Catalunya, i que està disponible a la seva seu electrònica (www.arc.cat).

* Separar, en tot cas, els residus, en les fraccions de petris i no petris i, en les següents fraccions, quan de forma individualitzada per a cadascuna d’elles, la quantitat prevista de generació per al total de l’obra superi les quantitats següents:

Formigó: 80 t.

Maons, teules, ceràmics: 40 t.

Metall: 2 t.

Fusta: 1 t.

Vidre: 1 t.

Plàstic: 0,5 t.

Paper i cartró: 0,5 t.

* La separació en fraccions de petris i no petris s’ha de portar a terme pel posseïdor o posseïdora dels residus de la construcció i demolició dintre de l’obra en què es produeixin.

* La separació en la resta de fraccions s’ha de portar a terme preferentment pel posseïdor o posseïdora dels residus de construcció i demolició dintre de l’obra en què es produeixin. Quan per manca d’espai físic a l’obra no resulti tècnicament viable efectuar l’esmentada separació en origen, el posseïdor o posseïdora pot encomanar la separació de fraccions a una persona gestora de residus a una instal·lació externa a l’obra. En aquest últim cas, la persona posseïdora ha d’obtenir de la persona gestora de la instal·lació documentació acreditativa que aquesta ha complert, en el seu nom, amb l’obligació esmentada.

- Gestor dels residus: Es determinarà més endavant, quan s’adjudiqui l’obra

Obligacions de les persones gestores de residus

* Obtenir prèviament les llicències i les autoritzacions preceptives per a la construcció de les instal·lacions i l’exercici de les activitats.

- * Constituir i dipositar una fiança suficient per complir les obligacions adquirides amb relació al desenvolupament de l’activitat i per pagar les sancions imposades d’acord amb el que disposa aquesta Llei i, si escau, subscriure la pòlissa d’assegurança corresponent, per respondre dels danys i perjudicis ocasionats i per regenerar els recursos naturals o els espais degradats.
- * Circumscriure l’activitat, si escau, a les àrees o les zones territorials prefixades.
- * Les altres imposades específicament per aquesta Llei i per les disposicions particulars o complementàries que regulin determinades categories de residus.

Tanmateix les persones gestores han de garantir que les operacions de gestió es duen a terme sense posar en perill la salut de les persones; sense emprar procediments ni mètodes que perjudiquin el medi ambient, que originin riscos per a l’aire, l’aigua o el sòl, la flora i la fauna, o que provoquin molèsties per sorolls i olors, que tinguin un impacte mínim o assumible quant a sorolls i olors i que això sigui quantificable, i sense atemptar contra el paisatge ni contra els espais i els elements especialment protegits.

De la mateixa manera les persones gestores de residus han de facilitar a l’Administració la informació, la inspecció, la presa de mostres i la supervisió que aquesta cregui convenient per assegurar el compliment de les mesures adoptades en aplicació d’aquesta Llei.

Finalment les persones físiques o jurídiques que duen a terme operacions de recollida i transport de residus industrials dins de Catalunya i de residus especials de qualsevol origen inclosos en l’àmbit d’aplicació d’aquesta Llei han de tenir l’autorització, prèviament a l’inici de l’activitat respectiva, de l’Agència de Residus de Catalunya i han d’estar inscrites en el Registre de transportistes.

2- NORMATIVA APLICABLE

2.1 Llista de legislació aplicable als residus

- Decret 89/2010, de 29 de juny, del Departament de Medi Ambient i Habitatge (DOGC núm. 5664, de 6 de juliol). S’aprova el Programa de gestió de residus de la construcció de Catalunya (PROGROC), es regula la producció i gestió dels residus de la construcció i demolició, i el cànon sobre la deposició controlada dels residus de la construcció. (es pot consultar en el Document a l’abast)
- Decret Legislatiu 1/2009, de 21 de juliol, del Departament de la Presidència (DOGC núm. 5430, de 28 de juliol). S’aprova el Text refós de la Llei reguladora dels residus.
- Llei 20/2009, de 4 de desembre, del Departament de la Presidència (DOGC núm. 5524, d’11 de desembre). Prevenció i control ambiental de les activitats.
- Decret 136/1999, de 18 de maig, del Departament de Medi Ambient (DOGC núm. 2894, de 21 de maig). S’aprova el Reglament general de desplegament de la Llei 3/1998, de 27 de febrer, de la intervenció integral de l’administració ambiental, i s’adapten els seus annexos.
- *Modificació. Decret 143/2003, de 10 de juny, del Departament de Medi Ambient (DOGC núm. 3911, de 25 de juny). Modificació del Decret 136/1999, de 18 de maig, pel qual s’aprova el Reglament general de desplegament de la Llei 3/1998, de 27 de febrer, de la intervenció integral de l’administració ambiental, i se n’adapten els annexos.
- Reial decret 105/2008, d’1 de febrer, del Ministeri de la Presidència (BOE núm. 38, de 13 de febrer). Es regula la producció i gestió dels residus de construcció i demolició.
- Decret 21/2006, de 14 de febrer, del Departament de la Presidència (DOGC núm. 4574, de 16 de febrer). Regula l’adopció de criteris ambientals i d’ecoeficiència en els edificis.

ESTUDI GESTIÓ DE RESIDUS DE LA CONSTRUCCIÓ

“Enderroc de para-pilotes, elements d'il·luminació, baranes perimetrals, porteries i edificacions annexes al camp de futbol de Poble Nou. Carrers Queralt – Luján - Del Prat, 08202 Sabadell”

- Decret 152/2007, de 10 de juliol, del Departament de la Presidència (DOGC núm. 4924, de 12 de juliol). Aprovació del Pla d'actuació per a la millora de la qualitat de l'aire als municipis declarats zones de protecció especial de l'ambient atmosfèric mitjançant el Decret 226/2006, de 23 de maig.

- *Modificació. Decret 203/2009, de 22 de desembre, del Departament de la Presidència (DOGC núm. 5533, de 24 de desembre). Es prorroga el Pla d'actuació per a la millora de la qualitat de l'aire als municipis declarats zones de protecció especial de l'ambient atmosfèric, aprovat pel Decret 152/2007, de 10 de juliol.

- Llei 8/2008, de 10 de juliol, del Departament de la Presidència (DOGC núm. 5175, de 17 de juliol). Finançament de les infraestructures de gestió dels residus i dels cànon sobre la disposició del rebuig dels residus.

- Decret 115/1994, de 6 d'abril, del Departament de Medi Ambient (DOGC núm. 1904, de 30 de juny). Regulador del Registre general de gestors de residus de Catalunya.

- Decret 34/1996, de 9 de gener, del Departament de Medi Ambient (DOGC núm. 2166, de 9 de febrer). Catàleg de residus de Catalunya.

- *Modificació. Decret 92/1999, de 6 d'abril, del Departament de Medi Ambient (DOGC núm. 2865, de 12 d'abril). Modificació del Decret 34/1996, de 9 de gener, pel qual s'aprova el Catàleg de residus de Catalunya. (es pot consultar en el Document a l'abast)

- Decret 1/1997, de 7 de gener, del Departament de Medi Ambient (DOGC núm. 2307, de 13 de gener). Rebuig dels residus en dipòsits controlats.

- *Modificació. Decret 92/1999, de 6 d'abril, del Departament de Medi Ambient (DOGC núm. 2865, de 12 d'abril). Modificació del Decret 34/1996, de 9 de gener, pel qual s'aprova el Catàleg de residus de Catalunya.

- *Deroga l'article 4, 7 i annex I del decret 1/1997. Decret 69/2009, de 28 d'abril, del Departament de Medi Ambient i Habitatge (DOGC núm. 5370, de 30 d'abril). S'estableixen els criteris i els procediments d'admissió de residus en els dipòsits controlats.

- Resolució de 20 de gener de 2009, del Ministeri de Medi Ambient, Medi Rural i Medi Marí (BOE núm. 49, de 26 de febrer). Es publica l'Acord del Consell de Ministres amb el que s'aprova el Pla Nacional Integrat de Residus per el període 2008-2015.

- Llei 10/1998, de 21 d'abril, del cap de l'Estat, (BOE núm. 96, de 22 d'abril). Residus.

- Ley 22/2011; Jefatura del Estado (BOE Num. 181, 29/07/2011) de residuos y suelos contaminados.

- * Modificació. Real Decreto Ley 17, de 4 de mayo de 2012 ; de la Jefatura del Estado (BOE núm. 108, 05/05/2012)

3- MESURES DE MINIMITZACIÓ I PREVENCIÓ DE RESIDUS

4- ESTIMACIÓ DE LA GENRACIÓ DE RESIDUS EN TONES, M3 I PER FASES D'OBRA

5- OPERACIONS DE GESTIÓ DE RESIDUS

S'adjunten fitxes

6- PLEC DE PRESCRIPCIONS TÈCNIQUES

▪ CLASSIFICACIÓ DE RESIDUS

1.- DEFINICIÓ I CONDICIONS DE LES PARTIDES D'OBRA EXECUTADES

Operacions destinades a la gestió dels residus generats en l'obra: residu de construcció o demolició o material d'excavació.

S'han considerat les operacions següents:

- Classificació dels residus en obra

CLASSIFICACIÓ DE RESIDUS:

S'han de separar els residus en les fraccions mínimes següents si es supera el límit especificat, d'acord amb el que especifica l'article 5.5 del REAL DECRETO 105/2008 :

- Formigó LER 170101 (formigó): ≥ 80 t

- Maons, teules, ceràmics LER 170103 (teules i materials ceràmics): ≥ 40 t

- Metall LER 170407 (metalls barrejats) ≥ 2 t

- Fusta LER 170201 (fusta): ≥ 1 t

- Vidre LER 170202 (vidre): ≥ 1 t

- Plàstic LER 170203 (plàstic) $\geq 0,5$ t

- Paper i cartró LER 150101 (envasos de paper i cartró): $\geq 0,5$ t

Els materials que no superin aquest límits o que no es corresponguin amb cap de les fraccions anteriors, han de quedar separats com a mínim en les fraccions següents:

- Inerts LER 170107 (mescles de formigó, maons, teules i materials ceràmics que no contenen substàncies perilloses)

- No especials LER 170904 (residus barrejats de construcció i demolició que no contenen, mercuri, PCB ni substàncies perilloses)

- Especials LER 170903* (altres residus de construcció i demolició (inclosos els residus barrejats, que contenen substàncies perilloses)

Els residus separats en les fraccions establertes al "Pla de Gestió de Residus de la Construcció i Enderroc" de l'obra, s'emmagatzemaran en els espais previstos a l'obra per a aquesta finalitat.

Els contenidors han d'estar senyalitzats clarament, en funció del tipus de residu que continguin, d'acord amb la separació selectiva prevista.

Els materials destinats a ser reutilitzats han de quedar separats, en funció del seu destí final.

RESIDUS ESPECIALS:

Els residus especials sempre s'han de separar.

Els residus especials s'han de dipositar en una zona d'emmagatzematge separada de la resta.

Temps màxim d'emmagatzematge: 6 mesos.

Els materials potencialment perillosos han d'estar separats per tipus compatibles i emmagatzemats en bidons o contenidors adequats, amb indicació del tipus de perillositat.

El contenidor de residus especials ha de situar-se en un lloc pla, fora del trànsit habitual de la maquinària d'obra, per tal d'evitar vessaments accidentals

Cal senyalitzar convenientment els diferents contenidors de residus especials, tenint en compte les incompatibilitats segons els símbols de perillositat representat en les etiquetes.

Els contenidors de residus especials han d'estar tapats i protegits de la pluja i la radiació solar excessiva.

Els bidons que contenen líquids perillosos (olis, desencofrants, etc.) s'han d'emmagatzemar en posició vertical i sobre cubetes de retenció de líquids per tal d'evitar fuites.

Els contenidors de residus especials s'han de col·locar sobre un terra impermeabilitzat.

2.- CONDICIONS DEL PROCÉS D'EXECUCIÓ

RESIDUS DE LA CONSTRUCCIÓ:

La manipulació dels materials s'ha de fer amb les proteccions adequades a la perillositat del mateix.

3.- UNITAT I CRITERIS D'AMIDAMENT

ESTUDI DE GESTIÓ DE RESIDUS

Enderroc, Rehabilitació, Ampliació

REAL DECRETO 105/2008 , Regulador de la producció i gestió de residus de construcció i enderroc
 DECRET 89/2010, Regulador de la producció i gestió de residus de la construcció, i enderroc

tipus
 quantitats
 codificació

DECRET 21/2006 Adopció de criteris ambientals i d'ecoeficiència als edificis

IDENTIFICACIÓ DE L'EDIFICI

Obra:	Enderroc para-pilotes, baranes, porteries, elements il·luminació i edificacions existents		
Situació:	Antic camp futbol Poblenou, Carrers Queralt – Luján - Del Prat		
Municipi:	Sabadell	Comarca:	Vallès Occidental

AVALUACIÓ I CARACTERÍSTIQUES DELS RESIDUS

Materials d'excavació (es considerin o no residus, mesurats sense esponjament)

Codificació residus LER	Pes	Volum
Ordre MAM/304/2002		
grava i sorra compacta	0,00	0,00
grava i sorra solta	0,00	0,00
argiles	0,00	0,00
terra vegetal	0,00	0,00
pedraplè	0,00	0,00
terres contaminades 170503	0,00	0,00
altres	0,00	0,00
totals d'excavació	0,00 t	0,00 m³

Destí de les terres i materials d'excavació

Els materials d'excavació que es reutilitzin a la mateixa obra o en una altra d'autoritzada, no es consideren residu sempre que el seu nou ús pugui ser acreditat. En una mateixa obra poden coexistir terres reutilitzades i terres portades a abocador	no es considera residu:		és residu:	
	reutilització		a l'abocador	
	mateixa obra		altra obra	
	NO	NO	SI	SI

Residus d'enderroc

Codificació residus LER	Pes/m ²	Pes	Volum aparent/m ²	Volum aparent
Ordre MAM/304/2002	(tones/m ²)	(tones)	(m ³ /m ²)	(m ³)
obra de fàbrica 170102	0,542	76,500	0,512	51,000
formigó 170101	0,084	121,125	0,062	48,450
petris 170107	0,052	0,000	0,082	0,000
metalls 170407	0,004	3,062	0,001	0,390
fustes 170201	0,023	0,386	0,066	0,482
vidre 170202	0,001	0,000	0,004	0,000
plàstics 170203	0,004	0,000	0,004	0,000
guixos 170802	0,027	0,000	0,004	0,000
betums 170302	0,009	0,000	0,001	0,000
fibrociment 170605	0,010	2,625	0,018	1,458
definir altres:	-	0,000	-	0,000
altre material 1	0,000	0,000	0,050	1,430
altre material 2	0,000	0,000	0,000	0,000
totals d'enderroc	0,7556	203,70 t	0,8044	103,21 m³

Residus de construcció

Codificació re:	Pes/m ²	Pes	Volum aparent/m ²	Volum aparent
Ordre MAM/304/2	(tones/m ²)	(tones)	(m ³ /m ²)	(m ³)
sobrants d'execució	0,0500	0,0000	0,0896	0,0000
obra de fàbrica 170102	0,0150	0,0000	0,0407	0,0000
formigó 170101	0,0320	0,0000	0,0261	0,0000
petris 170107	0,0020	0,0000	0,0118	0,0000
guixos 170802	0,0039	0,0000	0,0097	0,0000
altres	0,0010	0,0000	0,0013	0,0000
embalatges	0,0380	0,0000	0,0285	0,0000
fustes 170201	0,0285	0,0000	0,0045	0,0000
plàstics 170203	0,0061	0,0000	0,0104	0,0000
paper i cartró 170904	0,0030	0,0000	0,0119	0,0000
metalls 170407	0,0004	0,0000	0,0018	0,0000
totals de construcció	0,00 t	0,00 t	0,00 m³	0,00 m³

INVENTARI DE RESIDUS PERILLOSOS.

Dins l'obra s'han detectat aquests residus perillosos, els quals es separaran i gestionaran per separat per evitar que contamini altres residus

Materials de construcció que contenen amiant	si	altres	especificar	si
Residus que contenen hidrocarburs	-		especificar	-
Residus que contenen PCB	-		especificar	-
Terres contaminades	-		especificar	-

ESTUDI DE GESTIÓ DE RESIDUS

Enderroc, Rehabilitació, Ampliació

minimització
gestió dins obra

MINIMITZACIÓ

PROJECTE. durant l'elaboració del projecte s'han pres les següents mesures per tal de minimitzar els residus

1.- S'ha previst reutilitzar en obra parts dels materials que es retiren	-
2.- S'han optimitzat les seccions resistents de pilars, jàsseres, parets, fonaments, etc.	-
3.- L'adequació de l'edifici al terreny, genera un equilibri de moviments de terres	-
4.- El sistema constructiu és industrialitzat i prefabricat, es munta en obra sense generar gairebé residus	-
5.-	-
6.-	-

OBRA. a l'obra es duran a terme les accions següents

1.- Emmagatzematge adient de materials i productes	-
2.- Conservació de materials i productes dins el seu embalatge original fins al moment de la seva utilització	-
3.- Els materials granulars (graves, sorres, etc.) es dipositaran en contenidors rígids o sobre superfícies dures	-
4.-	-
5.-	-
6.-	-

ELEMENTS DE CONSTRUCCIÓ REUTILITZABLES

fusta en bigues reutilitzables	0,00 t	0,00 m ³
fusta en llates, tarimes, parquetes reutilitzables o reciclables	0,39 t	0,48 m ³
acer en perfils reutilitzables	3,06 t	0,39 m ³
altres :	0,00 t	3,50 m ³
Total d'elements reutilitzables	3,45 t	4,37 m³

GESTIÓ (obra)

Terres

Excavació / Mov. terres	Volum m ³ (+20%)	Reutilització (m ³)		Terres per a l'abocador volum aparent (m ³)
		a la mateixa obra	a altra autoritzada	
grava i sorra compacta	0,0	0,00	0,00	0,00
grava i sorra solta	0,0	0,00	0,00	0,00
argiles	0,0	0,00	0,00	0,00
terra vegetal	0,0	0,00	0,00	0,00
pegarapíe	0,0	0,00	0,00	0,00
altres	0,0	0,00	0,00	0,00
terres contaminades	0,0			0,00
Total	0,0	0,00	0,00	0,00

SEPARACIÓ DE RESIDUS A OBRA. Cal separar individualitzadament en les fraccions següents si la generació per cadascú d'ells a l'obra supera les quantitats que segueixen

R.D. 105/2008	tones	Projecte	cal separar	tipus de residu
Formigó	80	121,13	si	inert
Maons, teules i ceràmics	40	76,50	si	inert
Metalls	2	3,06	si	no especial
Fusta	1	0,39	no	no especial
Vidres	1	0,00	no	no especial
Plàstics	0,50	0,00	no	no especial
Paper i cartró	0,50	0,00	no	no especial
Especials*	inapreciable	inapreciable	si	especial

* Dins els residus especials hi ha inclosos els envasos que contenen restes de matèries perilloses, vernissos, pintures, disolvents, desencofrants, etc... i els materials que hagin estat contaminats per aquests. Tot i ser difícilment quantificables, estan presents a l'obra i es separaran i tractaran a part de la resta de residus

Malgrat no ser obligada per tots els tipus de residus, s'han previst operacions de destria i recollida selectiva dels residus a l'obra en contenidors o espais reservats pels següents residus

	R.D. 105/2008	projecte*
Inerts	Contenedor per Formigó	si
	Contenedor per Ceràmics (maons,teules...)	si
No especials	Contenedor per Metalls	si
	Contenedor per Fustes	no
	Contenedor per Plàstics	no
	Contenedor per Vidre	no
	Contenedor per Paper i cartró	no
Especials	Contenedor per Guixos i altres no especials	no
	Perillosos (un contenidor per cada tipus de residu espe	si

* A la cel·la **projecte** apareixen per defecte les dades del R.D. 105/2008. Es permet la possibilitat d'incrementar les fraccions que se separen, per poder-ne millorar la gestió, però **en cap cas es permet no separar si el R.D. ho obliga.**

ESTUDI DE GESTIÓ DE RESIDUS

Enderroc, Rehabilitació, Ampliació

gestió fora obra
pressupost

GESTIÓ (fora obra) els residus es gestionaran fora d'obra a:

Degut a la manca d'espai, les operacions de separació de residus les realitzarà fora de l'obra un gestor autoritzat				-
Instal·lacions de reciclatge i/o valorització				-
Dipòsit autoritzat de terres, enderroc i runes de la construcció				-
Tipus de residu i Nom, adreça i codi de gestor del residu				
tipus de residu	gestor	adreça	codi del gestor	
amiant	Dipòsit Controlat de Castelló	Can Palà, Castellolí (Anoia)	E-01.89	
metalls	PLANTA INTERCOMARCAL DE	Pol.Ind. Can Roqueta C/ Mas Bajona, 58 08202	E-475.98	
fustes	PLANTA INTERCOMARCAL DE	Pol.Ind. Can Roqueta C/ Mas Bajona, 58 08202	E-475.98	
obra de fabrica ceràmica	PLANTA INTERCOMARCAL DE	Pol.Ind. Can Roqueta C/ Mas Bajona, 58 08202	E-475.98	

PRESSUPOST

S'ha considerat pel càlcul del pressupost estimatiu :	Costos*	
Les previsions de separació de l'apartat de gestió i :	Classificació a obra: entre 12-16 €/m³	12,00
Un esponjament mig de tot tipus de residu del 35%	Transport: entre 5-8 €/m³ (mínim 100 €)	5,00
La distància mitjana a l'abocador : 15 Km	Abocador: runa neta (separada): entre 4-10 €/m³	4,00
Els residus especials i perillosos en bidons de 200 l.	Abocador: runa bruta (barrejat): entre 15-25 €/m³	15,00
Contenidors de 5 m³ per a cada tipus de residu	Especials**: num. transports a 200 €/ transport	0
Lloguer de contenidors inclòs en el preu	Gestor terres: entre 5-15 €/m³	5,00
La gestió de terres inclou la seva caracterització***	Gestor terres contaminades: entre 70-90 €/m³	70,00

* Els preus recollits per l'OCT s'han obtingut dels abocadors i valoritzadors de Catalunya, que han subministrat dades (2008-2009)

** Malgrat ser de difícil quantificació, sempre hi haurà residus especials a obra, per tant sempre caldrà una previsió de nombre de transports per la seva correcta gestió

*** La caracterització de terres o de qualsevol residu, permet saber amb exactitud quins elements contaminants o no, i amb quines proporcions hi són presents (dins el cost s'ha previst una caracterització, independentment del volum de terres. Cost de cada caracterització 1.000 euros)

RESIDU	Volum	Classificació	Transport	Valoritzador / Abocador	
Excavació	m³ (+20%)	12,00 €/m³	5,00 €/m³	runa neta 4,00 €/m³	runa bruta 15,00 €/m³
Terres	0,00	-	-	0,00	-
Terres contaminades	0,00	-	-	-	0,00

Construcció	m³ (+35%)	12,00 €/m³	5,00 €/m³	runa neta 4,00 €/m³	runa bruta 15,00 €/m³
Formigó	65,41	784,89	327,04	261,63	-
Maons i ceràmics	68,85	826,20	344,25	275,40	-
Petris barrejats	0,00	-	-	-	0,00

Metalls	0,53	6,32	2,63	2,11	-
Fusta	0,65	-	3,25	-	9,76
Vidres	0,00	-	-	-	0,00
Plàstics	0,00	-	-	-	0,00
Paper i cartró	0,00	-	-	-	0,00
Guixos i no especials	0,00	-	-	-	0,00

Altres	1,93	23,17	9,65	-	28,96
Perillosos Especials	1,97	23,63	-	-	78,76

139,33 1.664,20 677,17 539,14 117,48

Elements Auxiliars

Casefes d'emmagatzematge	0,00
Compactadores	0,00
Matxucadora de petris	0,00
Altres tipus de contenidors (per contenir líquids, beurades de formigó, etc.)	0,00
	0,00
	0,00

El pressupost estimatiu de la gestió de residus és de : 2.997,99 €

El volum dels residus és de : 139,33 m³

El pressupost de la gestió de residus és de : 2.997,99 euros

DOCUMENTACIÓ GRÀFICA. INSTAL·LACIONS PREVISTES : TIPUS I DIMENSIONS DE CONTENIDORS DE RESIDUS PER OBRES

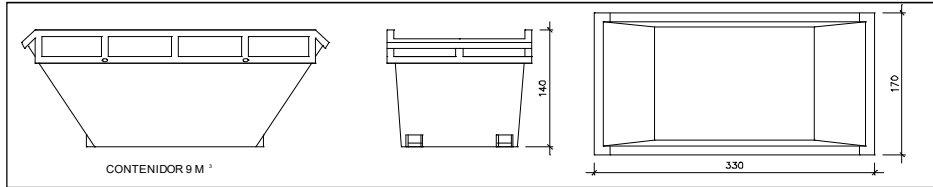

Contenedor 9 m³. Apte per a formigó, ceràmics, petris i fusta

unitats

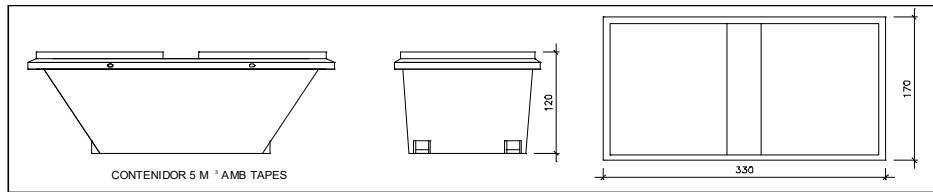

Contenedor 5 m³. Apte per a plàstics, paper i cartró, metalls i fusta

unitats

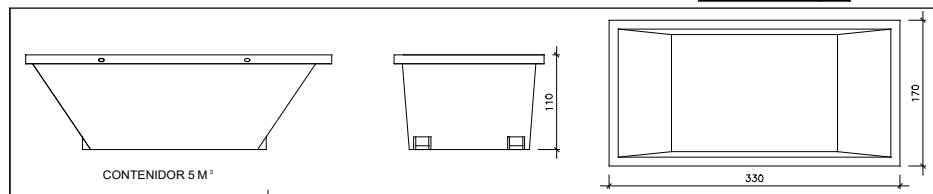

Contenedor 5 m³. Apte per a formigó, ceràmics, petris, fusta i metalls

unitats

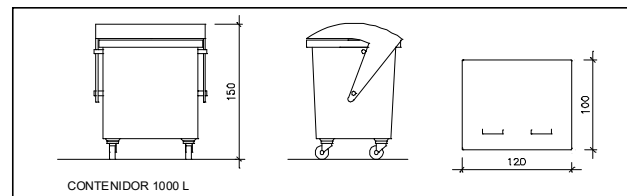

Contenedor 1000 L. Apte per a paper i cartró, plàstics

unitats

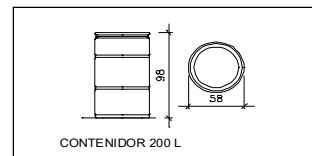

Bidó 200 L. Apte per a residus especials

unitats

El **Reial Decret 105/2008**, estableix que cal facilitar plànols de les instal·lacions previstes per a emmagatzematge, maneig, separació i altres operacions de gestió dels residus dins l'obra, si s'escau.

Donada la tipologia del projecte i per tal de no duplicar informació, aquests plànols d'instal·lacions previstes són a:

Estudi de Seguretat i Salut	-
Annex 1 d'aquest Estudi de Gestió de Residus	si

Posteriorment aquests plànols poden ser objecte d'adaptació a les característiques particulars de l'obra i els seus sistemes d'execució, previ acord de la direcció facultativa.

A més dels elements descrits, tal i com consta al pressupost, a l'obra hi haurà altres instal·lacions com :

Casetes d'emmagatzematge	-
Compactadores	-
Matxucadora de petris	-
Altres tipus de contenidors (per contenir líquids, beurades de formigó, etc..)	-
	-
	-

Les operacions destinades a la tria, classificació, transport i disposició dels residus generats a obra, s'ajustaran al que determina el Pla de Gestió de Residus elaborat per el Contractista, aprovat per la Direcció Facultativa i acceptat per la Propietat.

Aquest Pla ha estat elaborat en base a l'Estudi de Gestió de Residus, que s'inclou al projecte.

Si degut a modificacions en l'execució de l'obra o d'altres, cal fer modificacions a la gestió en obra dels residus, aquestes modificacions es documentaran per escrit i seran aprovades si s'escau per la Direcció Facultativa i se'n donarà comunicació per a la seva acceptació a la Propietat.

FIANÇA

FIANÇA MUNICIPAL SEGONS DECRET 89/2010

Per les característiques del projecte, de com s'executarà l'obra i donades les operacions de minimització abans descrites, el càlcul inicial de generació de residus, a efectes del càlcul de la fiança, s'estima que es podrà reduir en un percentatge del:

	Previsió inicial de l'Estudi	% de reducció per minimització	Previsió final de l'Estudi
Total excavació (tones)	0,00 T		0,00 T
Total construcció i enderroc (tones)	200,25 T	0,00 %	200,25 T

Si per les previsions del Pla de gestió de residus (que ha d'elaborar el contractista), es modifiquen les previsions de generació de residus, per causa de modificació dels procediments de treball o en l'execució de les obres, aquest document s'actualitzarà i les noves dades es faran arribar a :

L'Ajuntament d'/de **Sabadell**

Càlcul de la fiança			
Residus d'excavació *	0 T	11 euros/T	0,00 euros
Residus de construcció i enderroc *	200,45 T	11 euros/T	2204,95 euros
PES TOTAL DELS RESIDUS			200,5 Tones
Total fiança **			2.204,95 euros

* Travessar les dades dels totals d'excavació i construcció de la Previsió final de L'Estudi (apartat superior)

** Fiança mínima 150€

CLASSIFICACIÓ DE RESIDUS:

m3 de volum realment classificat d'acord amb les especificacions del "Pla de Gestió de Residus de Construcció i Enderrocs" de l'obra.

4.- NORMATIVA DE COMPLIMENT OBLIGATORI

Real Decreto 105/2008, de 1 de febrero, por el que se regula la producción y gestión de los residuos de construcción y demolición

Orden MAM/304/2002, de 8 de febrero, por la cual se publican las operaciones de valorización y eliminación de residuos y la lista europea de residuos.

Corrección de errores de la Orden MAM/304/2002, de 8 de febrero, por la que se publican las operaciones de valorización y eliminación de residuos y lista europea de residuos.

Real Decreto 108/1991, de 1 de febrero, sobre la prevención y reducción de la contaminación del medio ambiente producida por el amianto.

Decret 89/2010, de 29 de juny, pel qual s'aprova el Programa de gestió de residus de la construcció de Catalunya (PROGROC), es regula la producció i gestió dels residus de la construcció i demolició, i el cànon sobre la deposició controlada dels residus de la construcció.

▪ CÀRREGA I TRANSPORT DE RESIDUS DE CONSTRUCCIÓ O DEMOLICIÓ A INSTAL·LACIÓ AUTORITZADA DE GESTIÓ DE RESIDUS

1.- DEFINICIÓ I CONDICIONS DE LES PARTIDES D'OBRA EXECUTADES

Operacions destinades a la gestió dels residus generats en l'obra: residu de construcció o demolició o material d'excavació.

S'han considerat les operacions següents:

- Transport o càrrega i transport del residu: material procedent d'excavació o residu de construcció o demolició
- Subministrament i recollida del contenidor dels residus

CÀRREGA I TRANSPORT DE MATERIAL D'EXCAVACIÓ I RESIDUS:

L'operació de càrrega s'ha de fer amb les precaucions necessàries per a aconseguir unes condicions de seguretat suficients.

Els vehicles de transport han de portar els elements adequats a fi d'evitar alteracions perjudicials del material.

El contenidor ha d'estar adaptat al material que ha de transportar.

El trajecte que s'ha de recórrer ha de complir les condicions d'amplària lliure i de pendent adequades a la maquinària que s'utilitzi.

TRANSPORT A OBRA:

Transport de terres i material d'excavació o del rebaix, o residus de la construcció, entre dos punts de la mateixa obra o entre dues obres.

Les àrees d'abocada han de ser les que defineixi el "Pla de Gestió de Residus de la Construcció i Enderrocs" de l'obra.

L'abocada s'ha de fer al lloc i amb el gruix de capa indicats al "Pla de Gestió de Residus de la Construcció i els Enderrocs" de l'obra.

Les terres han de complir les especificacions del seu plec de condicions en funció del seu ús, i cal que tinguin l'aprovació de la DF.

TRANSPORT A INSTAL·LACIÓ EXTERNA DE GESTIÓ DE RESIDUS:

El material de rebuig que el "Pla de Gestió de Residus de la Construcció i els Enderrocs" i el que la DF no accepti per a reutilitzar en obra, s'ha de transportar a una instal·lació externa autoritzada, per tal de rebre el tractament definitiu.

El contractista ha de lliurar al promotor un certificat on s'indiqui, com a mínim:

- Identificació del productor dels residus

ESTUDI GESTIÓ DE RESIDUS DE LA CONSTRUCCIÓ

“Enderroc de para-pilotes, elements d'il·luminació, baranes perimetrals, porteries i edificacions annexes al camp de futbol de Poble Nou. Carrers Queralt – Luján - Del Prat, 08202 Sabadell”

- Identificació del posseïdor dels residus
- Identificació de l'obra de la qual prové el residu i en el seu cas, el número de llicència d'obra
- Identificació del gestor autoritzat que ha rebut el residu i si aquest no fa la gestió de valorització o eliminació final del residu, la identificació, cal indicar també qui farà aquesta gestió
- Quantitat en t i m³ del residu gestionat i la seva codificació segons codi LER

2.- CONDICIONS DEL PROCÉS D'EXECUCIÓ

CÀRREGA I TRANSPORT DE MATERIAL D'EXCAVACIÓ I RESIDUS:

El transport s'ha de realitzar en un vehicle adequat, per al material que es desitgi transportar, proveït dels elements que calen per al seu desplaçament correcte.

Durant el transport s'ha de protegir el material de manera que no es produeixin pèrdues en els trajectes utilitzats.

RESIDUS DE LA CONSTRUCCIÓ:

La manipulació dels materials s'ha de fer amb les proteccions adequades a la perillositat del mateix.

3.- UNITAT I CRITERIS D'AMIDAMENT

TRANSPORT DE MATERIAL D'EXCAVACIÓ O RESIDUS:

m³ de volum amidat amb el criteri de la partida d'obra d'excavació que li correspongui, incrementat amb el coeficient d'esponjament indicat en el plec de condicions tècniques, o qualsevol altre acceptat prèviament i expressament per la DF.

La unitat d'obra no inclou les despeses d'abocament ni de manteniment de l'abocador.

RESIDUS DE LA CONSTRUCCIÓ:

Es considera un increment per esponjament d'un 35%.

4.- NORMATIVA DE COMPLIMENT OBLIGATORI

Real Decreto 105/2008, de 1 de febrero, por el que se regula la producción y gestión de los residuos de construcción y demolición

Orden MAM/304/2002, de 8 de febrero, por la cual se publican las operaciones de valorización y eliminación de residuos y la lista europea de residuos.

Corrección de errores de la Orden MAM/304/2002, de 8 de febrero, por la que se publican las operaciones de valorización y eliminación de residuos y lista europea de residuos.

Real Decreto 108/1991, de 1 de febrero, sobre la prevención y reducción de la contaminación del medio ambiente producida por el amianto.

Decret 89/2010, de 29 de juny, pel qual s'aprova el Programa de gestió de residus de la construcció de Catalunya (PROGROC), es regula la producció i gestió dels residus de la construcció i demolició, i el cànon sobre la deposició controlada dels residus de la construcció.

7- Documentació gràfica de les instal·lacions per a la gestió de residus

S’adjunta plànol.

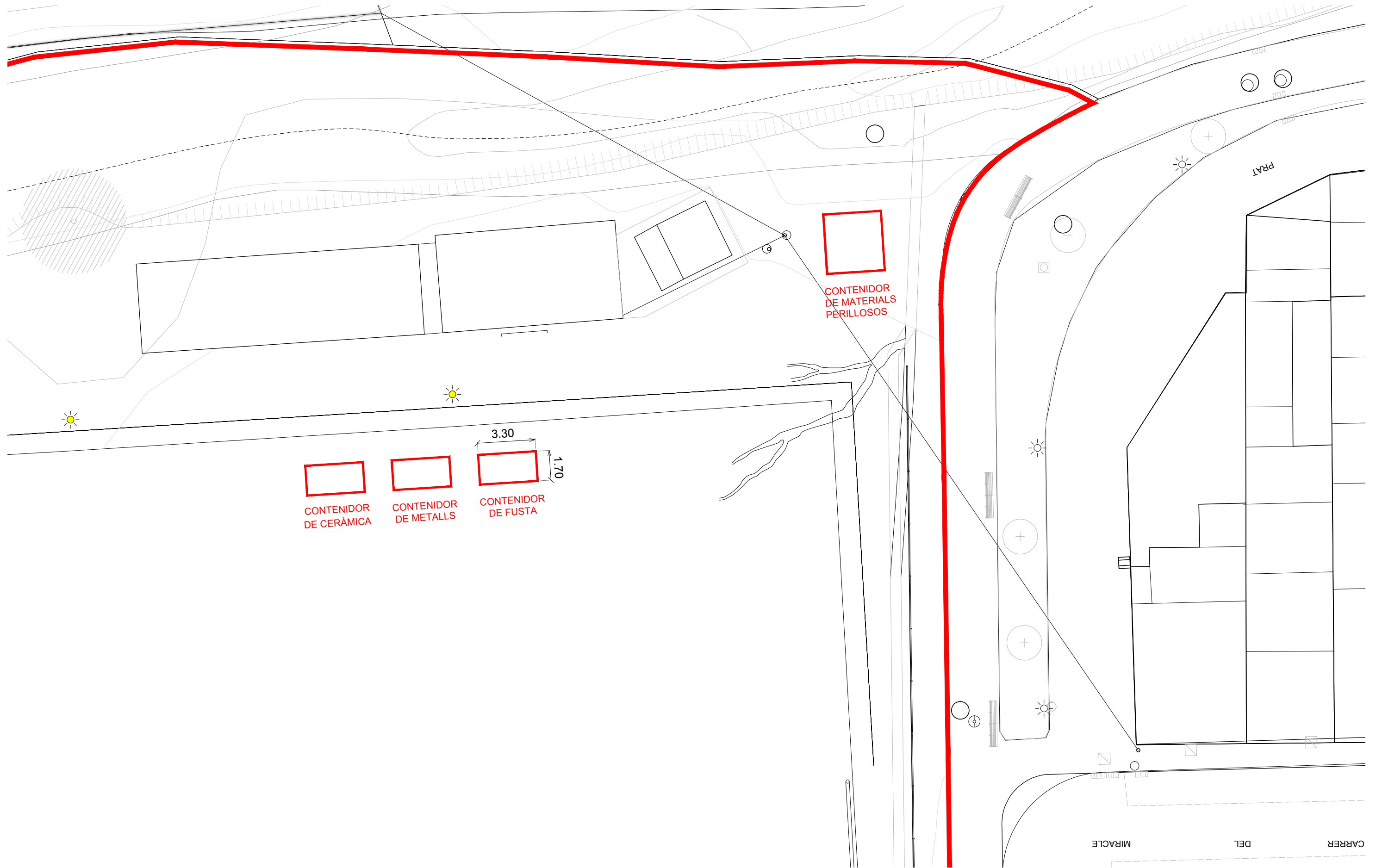

8- Pressupost

Es recomana detallar les partides relacionades amb:

- La classificació dels residus d’acord amb les operacions de separació selectiva triades.
- Subministrament d’equips d’obra per a la gestió de residus (contenidors, compactadores, etc.)
- El cost associat a l’ús d’una maquinària mòbil de matxuqueix, trituració, etc.
- El cost associat a la càrrega, transport i disposició dels residus cap a centrals de reciclatge, centrals de transferència o dipòsits controlats.

El pressupost estimatiu de la gestió de residus és de: 2.997,99 €

Abril de 2018

Autor de l’Estudi de Gestió de Residus de la Construcció:

Marta Carbonell Vilalta

Arquitecta Tècnica