

MEMÒRIA 2014

AGÈNCIA TRIBUTÀRIA DE SABADELL

ATSA



ÍNDEX

PRESENTACIÓ

1.- ÒRGANS DE GOVERN I DIRECCIÓ	01
1.1.- Composició.....	01
1.2.- Les sessions celebrades i els principals acords adoptats pel Consell Rector	02
1.3.- Funcions.....	03
2.- ORGANITZACIÓ.....	04
2.1.- Organigrama.....	04
2.2.- La plantilla	05
2.3.- Els llocs de treball.....	05
2.4.- Les condicions laborals.....	06
2.5.- La prevenció de riscos laborals.....	06
2.6.- La formació.....	06
3.- RESULTATS ECONÒMICS	08
4.- TASCA EFECTUADA.....	12
4.1.- Assistència al contribuent	12
4.1.1.- Atenció al contribuent	12
4.1.2.- Facilitats de pagament.....	14
4.2.- La col·laboració social	17
4.3.- Gestió tributària	18
4.3.1.- Impost sobre béns immobles.....	18
4.3.2.- Impost sobre l'increment del valor dels terrenys de naturalesa urbana.....	22
4.3.3.- Impost sobre activitats econòmiques	26
4.3.4.- Impost sobre vehicles de tracció mecànica.....	28
4.3.5.- Taxa per la prestació dels serveis relatius a la prevenció i a la gestió dels residus municipals i assimilats	30
4.3.6.- Taxa per l'entrada de vehicles a través de les voreres i les reserves de via pública.....	33
4.3.7.- Taxa per la instal·lació de caixers automàtics a les façanes d'immobles amb accés directe des de la via pública	34
4.4.- Inspecció tributària.....	34
4.5.- Gestió de sancions	35
4.6.- Recaptació tributària.....	37
4.6.1.- Recaptació total.....	37
4.6.2.- Recaptació voluntària	41
4.6.3.- Recaptació executiva	44
4.6.4.- Declaració de fallits	48
4.7.- Notificacions i comunicacions	49
4.8.- Recursos	50
4.9.- Organització interna i altres tasques.....	51
5.- ANNEX: DETALL COMPTE DE RECAPTACIÓ	52

PRESENTACIÓ

La present memòria vol posar de manifest, i retre comptes, de la gestió realitzada durant l'any 2014 i que ha respòs a les línies estratègiques aprovades pels òrgans de govern de l'Organisme Autònom.

Moltes actuacions, molta gestió i molt servei i, per aquests motius, aquesta memòria no pot ser exhaustiva de tot plegat.

Però sí que volem insistir en què la tasca realitzada durant l'any 2014 ha estat guiada per un clar compromís en el servei públic. Un servei públic tributari que persegueix la millora de l'assistència als contribuents, la responsabilitat i la justícia tributària.

Eva Vilarrubí
Gerent de l'Agència Tributària de Sabadell
Sabadell, setembre de 2015.



1.- ÒRGANS DE GOVERN I DIRECCIÓ

1.1.- Composició

A 31 de desembre de 2014, la composició del Consell Rector era la següent:

President: Sr. Josep Ayuso Raya

Vice-president: Sr. Ramon Burgués i Salse

Els vocals:

Sr. Lluís Monge Presència

Suplent: Sra. Ana María Carrasco Serrano

Sr. Josep Beltran i Taixà

Suplent: Sr. Antoni Font i Renom

Sr. Esteban Gesa Para

Suplent: Sra. Maria Consuelo Santos Neyra

Sra. Virgínia Domínguez Álvarez

Suplent: Sr. Maties Serracant Camps

Sr. Aureli Calvo Sorribas

Sra. Maria Sol Martínez Torres

Suplent: Sr. Juan Miguel Mena Arca

Vocals tècnics:

Sr. Josep Abellán Martínez, coordinador d'Economia i Serveis Centrals

Sr. Joan Romagosa Rebulà, Interventor general

Sra. Mercè Díaz Tena, Tresorera accidental

Sra. Montserrat Cadevall Vigués, cap de Gestió Pressupostària

Sr. Jordi Ferrer Perarnau: cap de Serveis Econòmics

La gerent: Sra. Eva Vilarrubí Màrmol.

El secretari delegat: Sr. Josep Manuel Colell Voltas



1.2.- Les sessions celebrades i els principals acords adoptats pel Consell Rector.

- 17 de febrer de 2014:
 - Proposta d'aprovació de la liquidació del pressupost de 2013 de l'Agència Tributària de Sabadell.
 - Proposta d'aprovació de la Modificació de pressupost 1 – Incorporació de romanents de l'Agència Tributària de Sabadell per l'exercici 2014.
 - Proposta d'aprovació del Tauler d'edictes de la seu electrònica de l'Ajuntament de Sabadell com a mitjà de publicació dels edictes de les notificacions per compareixença que es regulen en l'article 112 de la Llei 58/2003, de 17 de desembre, General Tributària.
 - Proposta d'aprovació del Pla Control Tributari 2014 de l'Agència Tributària de Sabadell.
- 25 de juliol de 2014:
 - Aprovació de la memòria d'activitats i del Compte de Recaptació de l'Agència Tributària de Sabadell 2013.
- 24 d'octubre de 2014:
 - Aprovació del pla d'actuació 2015.
 - Aprovació del pressupost de l'Agència Tributària de Sabadell per a l'exercici 2015.
 - Aprovació de la plantilla i relació de llocs de treball de l'Agència Tributària de Sabadell per a l'exercici 2015.
- 21 de novembre de 2014 (Extraordinari)
 - Aprovar l'expedient de modificació número 2, de crèdits extraordinaris i transferències de crèdit, del pressupost prorrogat 2013 per a l'exercici 2014, de l'organisme autònom local Agència Tributària de Sabadell.



1.3.- Funcions.

En data 21 de desembre de 2010, el Ple Municipal de l'Ajuntament de Sabadell va aprovar definitivament els acords de modificació dels estatuts de l'organisme autònom Servei de Recaptació Municipal que passa a denominar-se Agència Tributària de Sabadell (en endavant l'Agència).

L'Agència és un organisme autònom local, dotat de personalitat jurídica pròpia, plena capacitat jurídica i d'obrar i autonomia de gestió per al compliment de les seves finalitats.

La finalitat de l'Agència és la gestió descentralitzada de les actuacions administratives necessàries per a l'aplicació del sistema tributari i d'altres recursos que corresponguin a l'Ajuntament de Sabadell.

A l'Agència li corresponen les següents funcions:

- La gestió, liquidació, inspecció i revisió dels tributs i ingressos de dret públic que pertanyin a l'Ajuntament de Sabadell.
- La recaptació en període voluntari i/o executiu de tributs, taxes, preus públics i altres ingressos de dret públic de l'Ajuntament de Sabadell.
- La gestió i/o recaptació en període voluntari i/o executiu d'ingressos de dret públic o privat, que pertanyents a altres entitats, se li encomani o que a tal efecte convingui.
- La gestió, tramitació i resolució dels expedients sancionadors pel que fa a impostos i ingressos de dret públic.
- L'anàlisi i disseny de la política global dels impostos i ingressos públics relatius al sistema de tributs municipals.
- La proposta, elaboració i interpretació de les normes tributàries pròpies de l'Ajuntament de Sabadell.
- El seguiment i l'ordenació de l'execució del pressupost d'ingressos pel que fa als ingressos tributaris i de dret públic.
- La revisió en via administrativa dels actes administratius dictats per l'Agència.
- La col·laboració amb altres institucions públiques en matèries objecte de l'Agència.
- Les competències que li siguin delegades o encomandes en matèria tributària i d'ingressos de dret públic, per part de l'òrgan superior.
- La gestió del procediment d'aprovació, modificació o derogació de les ordenances fiscals i reguladores dels preus públics de l'Ajuntament de Sabadell i/o dels seus organismes autònoms que li encomanin.
- El control de l'eficàcia de les delegacions efectuades per altres òrgans, organismes o entitats municipals.
- En general, totes les competències no especificades anteriorment i que estiguin relacionades amb la gestió dels recursos que corresponguin a l'Agència i tingui encomanats.

2.- ORGANITZACIÓ

2.1.- Organigrama

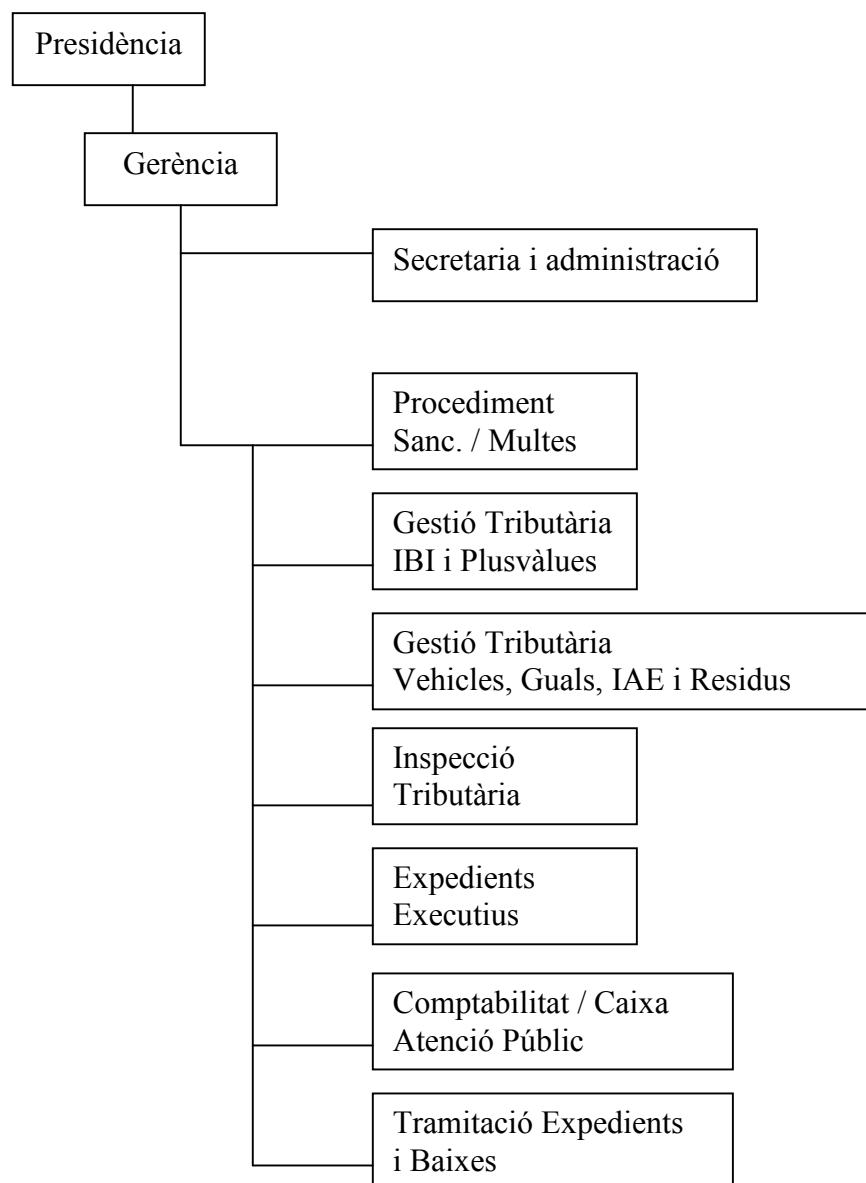



2.2.- La plantilla

La plantilla de personal de l'Agència està formada per personal funcionari i personal laboral. A continuació detallem el tipus de places i nombre de les mateixes.

Personal funcionari	Nombre
Tècnic/a administració general	1
Tècnic/a superior en dret	2
Tècnic/a mitjà de gestió	3
Tècnic/a auxiliar de gestió	2
Tècnic/a auxiliar inspector	2
Administratiu/va adm. General	1
Aux. Administratiu/va adm. general	11
Subaltern/a	1
Personal laboral	Nombre
Tècnic/a mitjà tributari	1
Tècnic/a auxiliar tributari	6
Auxiliar tècnic/a tributari	8
Auxiliar Administratiu/va- Informador/a	10
Notificador/a	10
Total	58

Una part de la plantilla esmentada, el personal funcionari, forma part de la plantilla de l'Ajuntament de Sabadell, adscrits funcionalment a l'Agència, i la resta, el personal laboral, són de la plantilla pròpia de l'organisme.

2.3.- Els llocs de treball

A continuació es detalla el tipus de llocs de treball de l'Agència Tributària.

Denominació del lloc de treball	Núm. d'actius
Gerent	1
Cap de Secció	7
Cap d'Unitat	5
Tècnic/a mig de gestió tributària	1
Inspector/a	2
Agent Tributari - caixer	1
Agent Tributari	6
Tècnic/a auxiliar de gestió	2
Administratiu/va	1
Auxiliar Administratiu/va- Informador	21
Notificador/a	10
Subaltern/a	1
Total	58



2.4.- Les condicions laborals

Com a aspecte a destacar, indicar que l'any 2014 es va procedir a abonar als treballadors i treballadores de l'Agència un complement de productivitat per acompliment d'objectius, de l'any 2013, per import de 800 euros bruts, per treballador/a. En total va suporar una despesa de 36.211,11 euros.

2.5.- La prevenció de riscos laborals

La prevenció de riscos laborals està contractada amb l'empresa Sociedad de Prevención FREMAP, SL i s'han seguit les actuacions planificades per al període 2013-2014.

2.6.- La formació

La formació realitzada pel personal de l'Agència Tributària al llarg de l'any 2014 ha estat la següent:

- Data: 24 de gener de 2014.

Curs *Taller de recursos lingüístics a la xarxa*

Total hores: 2,5h.

Assistents: Nadia Mañes i Cristina Robles.

- Dates: 10, 12, 19, 24, 26 i 31 de març de 2014.

Curs *Excel bàsic*

Total hores: 12h.

Assistent: Sònia Pijuan

- Data: 26 de març de 2014.

Curs *Reptes i oportunitats, Sabadell ciutat intel·ligent.*

Total hores: 3,5h.

Assistent: Sònia Pijuan.

- Dates: 6, 8, 14 i 16 de maig de 2014

Curs *Treball en equip*

Total hores: 20h.

Assistent: María José Amate

- Dates: 4, 5 i 6 de juny de 2014.

Curs *Factura electrònica i gestió telemàtica de la despesa.*

Total hores: 6h.

Assistents: Mercè Font i Xavier Castro.

- Dates: 5, 12, 19 i 26 de juny de 2014

Curs *Habilitats comunicatives i relacionals en la prestació de serveis.*

Total hores: 20h.

Assistents: Josep Mateo i Eduard Ros.



- Data: 9 de juny de 2014
Curs Factura electrònica i gestió telemàtica de la despesa
Total hores: 2h.
Assistents: Mercè González, Núria Nicolás i Francesc Velasco.

- Data: 10 de juny de 2014
Curs Factura electrònica: validadors i signadors.
Total hores: 2h.
Assistents: Josep Jané, Josep Teixidó, Josep Bolance, Eva Vilarrubí i Josep Lluís Pérez.

- Dates: 9 i 11 de juny de 2014
Curs Taller de macros
Total hores: 4h.
Assistents: Rafael Molina i Eduard Ros.

- Data: 9 d'octubre de 2014
Curs Taller de l'escola de l'esquena
Total hores: 4h.
Assistents: Maribel Capardón i Isabel Muro.

- Dates: 27 i 29 d'octubre i 4 i 6 de novembre de 2014
Curs Tractament situacions difícils en l'atenció a la ciutadania per administratiu
Total hores: 20h.
Assistents: Sara Lozano i Julio Alberto Muñoz.

- Data: 5,6 i 7 de novembre de 2014
Curs de gestió, recaptació i inspecció d'ingressos municipals.
Organitzat pel Col.legi de secretaris, interventors i tesorers d'administració local de Barcelona
Total hores: 24h.
Assistents: Josep Teixidó Piñol, Francesc Velasco Reig, Josep Jané Sariol, Mercè González Oliver i Eva Vilarrubí Màrmol.

- Dates: 12, 14, 17 i 19 de novembre de 2014
Curs Caps d'emergència.
Total hores: 15h.
Assistent: Josep Jané.

- Data: 4 de desembre de 2014
Curs Taller de l'escola de l'esquena
Total hores: 4h.
Assistent: Raquel Martínez.

- Data: 18 de desembre de 2014
Curs Taller de l'escola de l'esquena
Total hores: 4h.
Assistents: Encarnación González i Teresa Ortega

COMPTE DE PÈRDUES I GUANYS:

AGÈNCIA TRIBUTÀRIA DE SABADELL

06/05/2015

1

COMPTES DEL RESULTAT ECONÒMIC-PATRIMONIAL

		EXERCICI 2014					
COMPTES	DEURE	Ex.: 2014	Ex.: 2013	COMPTES	HAYER	Ex.: 2014	Ex.: 2013
	A) DESPESES	1.504.127,48	1.513.506,18		B) INGRESSOS	1.556.744,76	1.542.419,54
	3. Despeses de Funcionament dels serveis i prestacions socials	1.504.127,48	1.513.506,18		4. Altres ingressos de gestió ordinària	14.392,50	67,28
	a) Despeses de Personal	1.186.778,94	1.187.460,70	773	a) Reintegraments	6,61	22,54
640,641	a-1) Sous, salaris i assimilats	908.225,96	911.075,13	775,776,777	c) Altres ingressos de gestió	14.334,40	
642,644	a-2) Càrregues socials	277.552,98	276.385,57		c-1) Ingressos accessoris i altres de gestió corrent	14.334,40	
68	c) Dotacions per a amortitzacions d'immobilitzat	6.175,55	8.138,35	763,769	f) Altres interessos i ingressos assimilats	51,49	44,74
	e) Altres despeses de gestió	313.172,99	317.907,13		f-1) Altres interessos	51,49	44,74
62	e-1) Serveis exteriors	313.172,99	317.907,13	750	5. Transferències i subvencions	1.542.352,26	1.542.352,26
					a) Transferències corrents	1.542.352,26	1.542.352,26
	ESTALVI	52.617,28	28.913,36				



RESULTAT PRESSUPOSTARI:

AGÈNCIA TRIBUTÀRIA DE SABADELL

06/05/2015

1

COMPTES DEL RESULTAT ECONÒMIC-PATRIMONIAL

		EXERCICI		2014			
COMPTES	DEURE	Ex.: 2014	Ex.: 2013	COMPTES	HAYER	Ex.: 2014	Ex.: 2013
	A) DESPESES	1.504.127,48	1.513.506,18		B) INGRESSOS	1.556.744,78	1.542.419,54
	3. Despeses de Funcionament dels serveis i prestacions socials	1.504.127,48	1.513.506,18	773	4. Altres ingressos de gestió ordinària	14.392,50	67,28
	a) Despeses de Personal	1.186.778,94	1.187.460,70		a) Reintegrants	6,81	22,54
640,641	a-1) Sous, salaris i assimilats	908.225,96	911.075,13	775,778,777	c) Altres ingressos de gestió	14.334,40	
642,644	a-2) Càrregues socials	277.552,98	276.385,57		c-1) Ingressos accessoris i altres de gestió corrent	14.334,40	
68	c) Dotacions per a amortitzacions d'immobilitzat	5.175,55	8.138,35	763,769	f) Altres interessos i ingressos assimilats	51,49	44,74
	e) Altres despeses de gestió	313.172,99	317.907,13		f-1) Altres interessos	51,49	44,74
62	e-1) Serveis externs	313.172,99	317.907,13	750	5. Transferències i subvencions	1.542.352,26	1.542.352,26
					a) Transferències corrents	1.542.352,26	1.542.352,26
	ESTALVI	52.617,28	28.913,36				



ESTAT DEL ROMANENT DE TRESORERIA

EXERCICI 2014

COMPONENTS	IMPORTS		
	ANY	ANY ANTERIOR	
1. Fons líquids		145.219,81	45.798,90
2. Drets pendents de cobrament		316.071,31	256.395,17
+ del Pressupost corrent	315.852,26		256.176,12
+ del Pressupost tancat			
+ d'Operacions no pressupostàries	318,10		318,10
- cobraments realitzats pendents d'aplicació definitiva	99,05		99,05
3. Obligacions pendents de pagament		229.734,28	124.804,20
+ del Pressupost corrent	139.552,55		51.635,22
+ del Pressupost tancat			
+ d'Operacions no pressupostàries	90.900,27		73.168,98
- pagaments realitzats pendents d'aplicació definitiva	718,54		
I. romanents de tresoreria total (1 + 2 - 3)		231.556,84	177.389,87
II. Saldos de dubtós cobrament			
III. Excés de finançament afectat			
IV. romanent de tresoreria per a despeses generals (I - II - III)		231.556,84	177.389,87

4.- TASCA EFECTUADA

4.1.- ASSISTÈNCIA AL CONTRIBUENT.

4.1.1. Atenció al contribuent.

L'atenció al contribuent inclou les atencions fetes tant a les oficines del Servei d'Atenció al Ciutadà, com a les dependències del carrer Indústria (recaptació) i a Narcís Giralt (gestió tributària, inspecció i multes).

Tot i que l'atenció es realitza des de diferents punts, es garanteix unes respostes coordinades, gràcies a la interlocució i formació permanent.

Atenció	2014
Presencial	87.496
Telefònica	17.683

No està computada l'atenció telefònica realitzada a recaptació, ni a gestió tributària.

Tràmits

Tràmits	2013			2014		
	Totals	Telefònics	Presencials	Totals	Telefònics	Presencials
Gestió I.B.I	10.127	745	9.382	12.893	649	12.244
Gestió I.A.E	316	8	308	305	4	301
Gestió Vehicles	6.827	836	5.991	10.891	829	10.062
Gestió Guals	2.836	136	2.700	2.188	141	2.047
Gestió Residus	8.614	1.110	7.504	11.081	960	10.121
Gestió Plusvàlues	6.215	23	6.192	6.720	16	6.704
Gestió Multes	204	4	200	156	4	152
Domiciliacions	7.137	2.340	4.797	7.448	2.478	4.970
Duplicats/certificats de pagament i cobrament (inclosos fraccionament) i altres	34.945		34.945	34.360	28	34.332
Informació, certificats de béns i altres	5.281	3	5.278	3.870		3.870
Total	82.502	5.205	77.297	91.895	5.109	86.786

Del resum anterior s'observa com hi ha un increment general de tràmits, en més de nou mil.

Tipologia de consultes i tràmits al web

Consultes pel web	2013			2014		
	Totals	Sense firma	Amb firma	Totals	Sense firma	Amb firma
Consulta padró I.B.I	72		72	125		125
Consulta padró Vehicles	33		33	57		57
Consulta padró Guals	1		1	6		6
Consulta padró Residus	36		36	50		50
Consulta de rebuts	316		316	3.437	2.791*	646
Total	458		458	3.675	2.791	884

*Aquest any 2014 s'ha incorporat un nou tràmit al web que és la consulta de rebuts domiciliats sense firma, degut a la incorporació de la normativa SEPA (explicat en l'apartat de domiciliacions bancàries).

Tràmits pel web	2013			2014		
	Totals	Sense firma	Amb firma	Totals	Sense firma	Amb firma
Gestió Vehicles	4		4	83	26	57
Gestió Residus	104	103	1	148	98	50
Valoració prèvia Plusvàlues	2.664	2.664		3.241	3.241	
Gestió Multes	35		35	577	577	
Domiciliacions	1.440	1.405	35	1.589	1.532	57
Duplicats/certificats de pagament	84	34	50	50	50	
Certificats de béns	23	23		9	9	
Total	4.354	4.229	125	5.697	5.533	164

Consultes i Tràmits	2013			2014		
	Totals	Sense firma	Amb firma	Totals	Sense firma	Amb firma
Total web	4.812	4.229	583	9.372	8.324	1.048

Pel que fa a les consultes i tràmits telemàtics, també hi ha hagut un creixement, concretament, prop de més de 4.500 consultes i tràmits pel web.



4.1.2.- Facilitats de pagament.

Pagaments telemàtics

Durant el 2014 continua l'evolució a l'alça dels pagaments telemàtics, convertint-se en un canal de progressiva utilització per part dels contribuents.

En total s'han realitzat uns 19.569 pagaments per import de 5.580.974,29 euros.

Número de pagaments telemàtics

Banca Electrònica	N. pagaments	Imports
Recaptació Voluntària	13.933	5.089.239,40
Recaptació Executiva	1.675	281.249,89
Multes	3.961	210.485,00
Total	19.569	5.580.974,29

Per número

	N. pagaments 2012	N. pagaments 2013	N. pagaments 2014	Variació 2014/2013
Recaptació Voluntària	10.226	11.241	13.933	23,95 %
Recaptació Executiva	1.196	1.373	1.675	22,00 %
Multes	3.904	3.244	3.961	22,10 %
Total	15.326	15.858	19.569	23,40 %

Per imports

	Imports 2012	Imports 2013	Imports 2014	Variació 2014/2013
Recaptació Voluntària	2.910.728,09	4.036.328,68	5.089.239,40	26,09 %
Recaptació Executiva	162.246,19	391.001,54	281.249,89	-28,07 %
Multes	228.755,00	194.750,00	210.485,00	8,08 %
Total	3.301.729,28	4.622.080,22	5.580.974,29	20,75 %



Domiciliacions bancàries

La Unió europea va crear la zona única de pagaments en euros, SEPA (Single Euro Payments Area), per tal que particulars, empreses i organismes públics poguessin efectuar pagament en euros, sense utilitzar efectiu, des de un compte situat a qualsevol lloc de la zona euro, mitjançant un únic conjunt d'instruments de pagament i amb les mateixes condicions, eficiència i seguretat amb que es realitzen dins de cada país.

Aquesta iniciativa va comportar uns sèries de canvis normatius i necessitats d'adaptacions, amb data de finalització a l'1 d'agost de 2014.

La adaptació va produir canvis importants en el intercanvi de fitxers per utilitzar el IBAN en comptes del CCC i afegint la obligació de mantenir el mandat.

En el circuit de domiciliacions (quadern 19) va afectar a tots els arxius. També va reduir el espai de informació del rebut que es posava a disposició del contribuent a un màxim de 140 caràcters.

Per aquest motiu, i als efectes que els contribuents amb domiciliació poguessin consultar tota la informació que fins a la data es facilitava en el rebut, es va crear una consulta oberta (sense certificat digital) per internet de rebuts domiciliats.

El següent quadre mostra l'evolució de les domiciliacions bancàries des del 2012.

Observem que l'evolució és ascendent.

TRIBUT	Rebuts 2012	% sobre el càrrec	Rebuts 2013	% sobre el càrrec	Rebuts 2014	% sobre el càrrec
I.B.I	76.582	62,25 %	78.845	63,66 %	80.704	64,71 %
I.A.E.	902	42,25 %	821	40,68 %	791	42,76 %
Vehicles	39.656	34,11 %	40.799	35,52 %	41.182	36,38 %
Guals	8.114	58,99 %	8.387	59,75 %	8.810	62,26 %
Residus	50.281	53,26 %	53.709	56,49 %	54.861	57,81 %
Total	175.535	50,21 %	182.561	52,18 %	186.348	53,42 %

Sistema especial de pagament fraccionat

L'adhesió al sistema especial de pagament fraccionat amb domiciliació bancària continua creixent.

Aquest sistema s'ha aplicat fins al 2011 només en l'IBI. A partir del 2012 s'ha aplicat en l'IBI (4 fraccions), Taxa de Residus i IAE, (dues fraccions).



TRIBUT	2012	2013	2014	Variació 2014/2013
I.B.I per Rebut	67.689	70.277	71.979	2,42%
I.B.I per Import	21.214.121,78	24.310.566,03	25.959.221,73	6,78%
I.A.E per Rebut	887	892	759	-14,91%
I.A.E per Import	2.359.832,08	2.408.532,98	2.014.523,63	-16,36%
Residus per Rebut	43.280	45.498	46.178	1,49%
Residus per Import	2.814.162,03	2.959.005,28	3.217.408,31	8,73%

Fraccionaments i ajornaments

L'actual situació econòmica ha tingut novament el seu reflex en els ajornaments i fraccionaments en els últims anys, arribant a un total de 2.773 expedients tramitats amb un import total de 6.723.660,18 €,

Per període i número

Període		2012	2013	2014	Variació 2014/2013
Voluntari	Ajornaments	93	81	128	58,02%
	Fraccionaments	411	483	460	-4,79%
Voluntari / Executiu	Ajornaments	108	85	82	-3,53%
	Fraccionaments	1.557	1424	1.768	24,16%
Executiu	Ajornaments	118	142	88	-38,02%
	Fraccionaments	190	242	247	2,06%
Total		2.477	2.457	2.773	12,86%

Per període i import

	2012	2013	2014	Variació 2014/2013
Ajornaments	328.721,00	1.261.144,92	3.002.292,89	138,06%
Fraccionaments	4.964.820,58	3.300.297,95	3.721.367,29	12,76%
	5.293.541,58	4.561.442,87	6.723.660,18	47,40%



Altres facilitats de pagament

Des del mes de juliol de 2013 es va establir un caixer de pagament al SAC del carrer indústria.

El nombres de rebuts pagats ha estat de 2.584 i per un import total de 177.560,22 euros. Diferenciant:

- Pagament amb targeta de crèdit: 1.156 rebuts per import de 105.165,00 euros
- Pagament en efectiu: 1.428 rebuts per import de 72.395,22 euros.

Pel que fa al caixer situat a Can Marcet, el nombre de rebuts pagats ha estat de 3.988, per un import de 661.842,45 euros.

4.2.- LA COL-LABORACIÓ SOCIAL.

L'article 92 de la Llei General Tributària preveu que la col·laboració social podrà instrumentar-se mitjançant acords de l'Administració Tributària amb d'altres administracions públiques, amb entitats privades o amb entitats o organitzacions representatives de sectors o interessos socials, laborals, empresarials o professionals.

Hem seguit treballant les diferents línies ja encetades anteriorment i ens ha permès optimitzar l'aplicació tributària i una cerca d'una millor justícia tributària.

Les col·laboracions treballades han estat les següents:

1.- Conveni amb l'Agència Tributària Estatal (AEAT) per al subministrament i intercanvi d'informació i col·laboració en la gestió recaptatòria.

Aquest conveni, subscrit entre la FEMP i l'AEAT, pel Ple de l'Ajuntament de Sabadell de data 3 de juliol de 2012, aborda dos aspectes:

- Intercanvi d'informació entre l'Ajuntament i l'AEAT, que possibilita una millor aplicació tributària d'ambdues administracions.
- L'embarcament de devolucions tributàries per part de l'AEAT, de deutors municipals.

Durant l'any 2014 es van realitzar 1.739 embarcaments de devolucions tributàries, per un import total repactat de 626.358,89 euros.

Una xifra important. No només pel número, sinó també pel concepte de deute recaptat, atès que és un deute que en part no hagués estat possible recaptar per part d'ATSA, en ser deutors amb béns fora de Sabadell o sense béns embargables per part d'ATSA. Aproximadament un 45% de l'import recaptat és de deutors fora de Sabadell.



2.- Col·laboració amb l'Organisme Autònom Prefectura Central de Trànsit i la Federació Espanyola de Municipis i Províncies, formalitzada per l'Ajuntament Ple en data 3 de juliol de 2012.

Aquest conveni:

- Permet facilitar el canvi de domicili del permís de circulació i conducció als ciutadans que s'empadronin o modifiquin el padró, ja que no cal fer-ho a trànsit, sinó a través de les oficines d'atenció al ciutadà de l'Ajuntament de Sabadell.
- Permet obtenir un padró de vehicles més depurat i, per tant, una optimització de la gestió tributària.

Durant l'any 2014 es van realitzar al SAC més de 2.074 canvis de domicili en el permís de circulació i/o conducció.

3.- S'ha seguit treballant per cercar una col·laboració amb l'Agència Tributària de Catalunya (ATC), als efectes que puguin realitzar l'embargament de béns de deutors municipals, especialment dipòsits financers, radicats fora del terme municipal.

Tot i els nostres esforços en poder fer aquesta col·laboració, de moment no s'ha pogut materialitzar.

4.- El 29 de maig de 2014, l'Agència va participar en un benchmarking de serveis tributaris organitzat per l'Ajuntament de Terrassa.

Van participar els municipis de Terrassa, Barcelona, Manresa, Lleida, Girona, Tarragona, L'Hospitalet de Llobregat, Badalona i Sabadell.

L'objectiu era intercanviar experiències i problemàtiques sobre diferents aspectes de l'aplicació tributària.

En van fer ponències de diferents aspectes: la plusvàlua en les dacions i execucions hipotecàries, la telefonia mòbil, les exempcions de discapacitat en l'IVTM, entre d'altres. L'Agència va presentar la ponència sobre el deutes municipals en concurs de creditors.

Arran d'aquesta trobada, el 30 de juliol, l'Agència va organitzar a Sabadell una trobada amb els responsables tributaris dels municipis esmentats, per tal d'analitzar la problemàtica, legislació i possibilitats d'actuació en les plusvàlues en dacions i execucions de la vivenda habitual.

4.3.- GESTIÓ TRIBUTÀRIA

4.3.1. Impost sobre béns immobles.

Urbana

Dades de padró i liquidacions

Les xifres resum

L'any 2014 es va aprovar un padró d'IBI urbana de 124.973 rebuts, per import de 45.151.878,06 euros.



També s'han practicat 2.191 liquidacions per import de 1.619.779,22 euros. Les esmentades liquidacions comprenen les derivades de canvi de titularitat o modificacions de valoració, les procedents d'unitats noves o les obtingudes de procediments de comprovació.

Any	Padrons			Liquidacions		
	Nombre	Import	Import mitjà rebut	Nombre	Import	Import mitjà liquidació
2012	123.290	38.907.804,43	315,58	2.075	1.712.894,64	825,49
2013	124.161	42.848.574,41	345,10	3.970	2.548.326,41	641,90
2014	124.973	45.151.878,06	361,29	2.191	1.619.779,22	739,29

Del padró 2014, prop de 30 milions i mig d'euros corresponen als béns immobles urbans d'ús residencial. La resta de padró és el relatiu als béns immobles de la resta d'usos, segons la normativa del Cadastre: industrial, comercial, d'oficines, educatius, etc...El rebut mig d'ibi residencial és de 344 euros.

Evolució del càrrec del padró

	2012	2013	2014	Variació 2014/2013
Núm. Rebuts	123.290	124.161	124.973	0,65 %
Import	38.907.804,43	42.848.574,41	45.151.878,06	5,38 %

Número de Rebuts

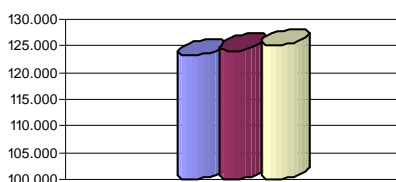

■ 2012 ■ 2013 ■ 2014

Import

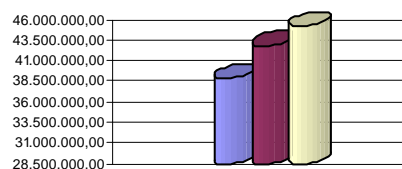

■ 2012 ■ 2013 ■ 2014

Característiques especials

Dades de padró i liquidacions

Les xifres resum

L'any 2014 es va aprovar un padró d'IBI de característiques especials, l'aeroport, de 86 rebuts, per import de 405.405,19.

Any	Padrons			Liquidacions		
	Nombre	Import	Import mitjà rebut	Nombre	Import	Import mitjà liquidació
2012				3	271.539,75	90.513,25
2013	3	281.536,63	93.845,54			
2014	86	405.405,19	4.714,01	3	173,62	57,87

Evolució del càrrec del padró

	2012	2013	2014	Variació 2014/2013
Import	0	281.536,63	405.405,19	44 %

Rústica

Dades de padró i liquidacions

Les xifres resum

Any	Padrons			Liquidacions		
	Nombre	Import	Import mitjà rebut	Nombre	Import	Import mitjà liquidació
2012	92	10.292,16	111,87			
2013	92	10.834,36	117,76	3	1.306,34	435,45
2014	95	10.694,41	112,57	7	387,88	55,41

Evolució del càrrec del padró

	2012	2013	2014	Variació 2014/2013
Núm. Rebuts	92	92	95	3,26 %
Import	10.292,16	10.834,36	10.694,41	-1,29 %

Bonificacions i exempcions

En el quadre adjunt es mostren els expedients de bonificacions i exempcions, especificant la quota liquidada i la quota bonificada o exempta, és a dir, la part de benefici fiscal de què han gaudit.

Observem que l'import de benefici fiscal ha estat de 1.989.391,66 euros.

Respecte les bonificacions, les més importants són les de família nombrosa i respecte les exempcions, les més importants són les dels centres sanitaris, confessions religioses, fundacions i associacions declarades d'utilitat pública i escoles concertades.

	Càrrecs			Import (quota liquidada)			Import (quota bonificació)		
	2012	2013	2014	2012	2013	2014	2012	2013	2014
Béns immobles objecte activitat empreses construcció: 50 %	1	0	0	1.236,00	0,00	0,00	1.236,00	0,00	0,00
Béns immobles objecte activitat empreses construcció: 60 %	0	0	3	0,00	0,00	4.007,71	0,00	0,00	6.011,57
Béns immobles objecte activitat empreses construcció: 75 %	0	0	1	0,00	0,00	167,07	0,00	0,00	501,21
Habitatges amb instal·lació sist aprof, tèrmit o elèctric d'energia solar: 30 %	1	0	0	237,79	0,00	0,00	101,91	0,00	0,00
Habitatges amb instal·lació sist aprof, tèrmit o elèctric d'energia solar: 50 %	7	6	2	22.657,68	22.228,58	455,16	22.657,68	22.228,58	455,16
Famílies nombroses: 10 %	112	116	107	51.392,70	61.459,38	56.612,43	5.710,30	6.828,82	6.290,27
Famílies nombroses: 20 %	55	55	48	20.355,52	23.273,20	21.273,56	5.088,88	5.818,30	5.318,39
Famílies nombroses: 30 %	131	145	160	45.151,45	54.574,40	63.595,84	19.350,62	23.389,03	27.255,36
Famílies nombroses: 40 %	192	213	252	39.859,68	49.587,25	59.171,67	26.573,12	33.018,55	39.447,78
Famílies nombroses: 50 %	298	301	340	28.826,12	32.922,99	36.867,72	28.826,12	32.922,99	36.867,72
Habitatges Protecció oficial: 25 %	158	136	123	33.672,42	37.048,41	46.639,47	11.224,14	12.349,47	15.546,49
Habitatges Protecció oficial: 50 %	312	245	170	54.787,92	57.541,782	94.529,76	54.787,92	57.541,72	94.529,76
Exempcions	272	274	311	0,00	0,00	0,00	1.266.273,64	1.498.367,24	1.757.167,95
Total	1.539	1.491	1.517	264.504,86	57.822.876,21	383.320,39	1.441.830,33	1.692.464,70	1.989.391,66

4.3.2 Impost sobre l'increment del valor dels terrenys de naturalesa urbana.

Quadre liquidacions i autoliquidacions

Any	Liquidacions			Autoliquidacions		
	Nombre	Import	Import mitjà	Nombre	Import	Import mitjà
2012	2.547	4.276.083,51	1.678,87	4.021	4.876.076,01	1.212,65
2013	2.929	4.268.026,77	1.457,16	4.731	6.977.996,94	1.474,95
2014	2.186	3.813.771,10	1.744,63	5.101	7.181.179,42	1.407,80

S'han presentat 5.101 autoliquidacions, per un import de més de 7 milions d'euros. D'aquestes, 365 s'han practicat per internet i la resta s'han presentat presencialment.

S'han practicat 2.186 liquidacions, per import de més de 3,8 milions d'euros, ja sigui per activitats de comprovació, de les pròpies autoliquidacions o a partir de les dades que ens faciliten els notaris, ja sigui perquè en el moment de la presentació de la declaració no tenien valor cadastral, entre d'altres.

Bonificacions i exempcions

	Càrrecs			Import (quota liquidada)			Import (quota bonificació)		
	2012	2013	2014	2012	2013	2014	2012	2013	2014
Transmissió per causa de mort: 20 %	99	64	4	424.576,24	291.477,00	5.593,19	106.144,06	72.869,25	1.398,30
Transmissió per causa de mort: 30 %			77			272.412,68			116.748,29
Transmissió per causa de mort: 95 %	451	305	332	32.613,37	23.826,89	25.764,63	619.654,03	452.710,83	489.528,06
Exempcions	8	6	7	0,00	0,00	0,00	22.855,13	21.784,11	53.350,60
Exempcions Execucions i Dacions			999			0,00			1.290.713,91
Total	558	375	1.419	457.189,61	315.303,89	303.770,50	748.653,22	547.364,19	1.951.739,16

Les exempcions corresponen a increments de valor quan la condició de subjecte passiu recaigui sobre l'Estat, Generalitat, Seguretat Social, Creu Roja, institucions que tinguin la qualificació de benèfiques o benèfiques-docents, entre d'altres. Així com les exempcions per les plusvàlues meritaves en les transmissions derivades de dacions o execucions hipotecàries, que tot seguit explicarem.



ACTUACIÓ EN ELS SUPÒSITS DE LA PLUSVÀLUA MERITADA EN DACIONS EN PAGAMENT O EXECUCIONS HIPOTECÀRIES PER IMPAGAMENT D'OBLIGACIONS HIPOTECÀRIES.

La persistència i l'agreujament de la crisi econòmica que des de fa anys està patint la societat genera greus repercussions socials.

I una d'elles és que moltes famílies no poden fer front a les obligacions hipotecàries que havien concertat temps enrere per adquirir l'habitatge habitual i que, com a conseqüència d'això, es produeixen processos d'execució hipotecària.

Les famílies que perden la seva residència perquè no poden satisfer les seves obligacions econòmiques, constitueixen un dels principals col·lectius susceptibles de risc d'exclusió i esdevenen, per tant, objecte d'especial atenció en l'àmbit de les polítiques públiques de protecció social.

D'acord amb El Reial Decret Legislatiu 2/2004, de 5 de març, que aprova el Text Refós de la Llei Reguladora de les Hisendes Locals (en endavant TRLLRHL), fins a la seva modificació del juliol del 2014, en les transmissions de la titularitat dels béns immobles com a conseqüència de dació en pagament o d'execució hipotecària, els subjectes passius de l'impost municipal sobre l'increment de valor dels terrenys de naturalesa urbana (en endavant la plusvàlua) són les persones desnonades, les quals, a més de veure's privades del seu habitatge habitual, havien de fer front al pagament de l'impost municipal.

L'article 36.3 de la Llei general tributària regula la figura del substitut del contribuent, i el Reial decret llei 6/2012, de 9 de març, de mesures urgents de protecció de deutors hipotecaris sense recursos, va preveure que, en uns supòsits molt restrictius, l'entitat financera que adquirís l'immoble amb ocasió de la dació en pagament fos el substitut del contribuent en l'impost municipal de plusvàlua.

Però aquestes mesures eren molt restrictives i calia ampliar el seu àmbit d'actuació.

Per aquest motiu, les entitats municipalistes van estar reclamant reiteradament al govern de l'Estat la modificació de la llei reguladora de les hisendes locals en aquest sentit.

La Junta de Portaveus de l'Ajuntament de Sabadell, en data 3 de febrer de 2012, va acordar sol·licitar al govern de l'Estat que iniciés els tràmits necessaris per a modificar el Reial Decret 2/2004, de 5 de març pel que s'aprova el text refós de la Llei reguladora de les Hisendes Locals per tal que es tingués en compte la feble situació econòmica de les famílies amb sobreendeutament i s'introduís a la regulació de la plusvàlua, la possibilitat que els Ajuntaments poguessin declarar la seva exempció en els supòsits que la transmissió derivés d'un procés de dació en pagament.

Ha estat i és voluntat manifesta de l'Ajuntament de Sabadell que les conseqüències tributàries d'aquestes transmissions no recaiguessin en les famílies afectades, per la qual cosa es va considerar necessari establir els mecanismes per tal que, fins que no es produís la modificació normativa indicada, i atesa la situació d'extrema fragilitat que pateixen aquestes famílies, la càrrega que se'n derivés fos compensada pel propi Ajuntament.



Així doncs, el Ple de 9 de juliol de 2013 va aprovar el document “La política municipal d’habitatge: accions i estratègies prioritàries en el context actual” que conté un conjunt de mesures orientades a resoldre les noves necessitats residencials dels ciutadans, sobrevingudes com a conseqüència de la crisi econòmica, buscant la implicació dels diferents agents econòmics i socials juntament amb el govern municipal. En concret la mesura 23 d’aquest document disposa expressament la compensació de l’impost de la plusvàlua per aquelles persones que han perdut l’habitatge.

En virtut de l’esmentada mesura 23 es van desenvolupar dues línies de treball:

La primera línia de treball va anar dirigida, durant el darrer trimestre del 2013, a atorgar prestacions econòmiques d’urgència social, per un import total de 67.171,70€, en concepte d’ajuts pel pagament de l’impost sobre l’increment dels valors dels terrenys de naturalesa urbana per la pèrdua de l’habitatge habitual a 63 famílies amb situació de precarietat econòmica i social, i que ja eren atesos i estaven en seguiment dels Serveis socials municipals.

La segona línia de treball va consistir en elaborar uns criteris i procediment per tramitar uns ajuts excepcionals de caràcter social destinat a la cobertura de pagament del impost de la plusvàlua per la pèrdua de l’habitatge habitual, en casos de transmissions per execucions hipotecàries i dacions en pagament i acords de compravenda entre particulars i entitats financeres, o societats vinculades, que equivalguin a una dació en pagament, de l’habitatge habitual. Aquests ajuts anaven destinats a qualsevol subjecte passiu de l’impost que estigui empadronat a Sabadell en el moment de la sol·licitud de l’ajut i compleixi els requisits establerts.

La feina va ser intensa, perquè no només va consistir en analitzar i elaborar uns criteris d’ajuts, conjuntament amb serveis socials, sinó també de fer un intens treball de camp per conèixer aproximadament la situació i fer la tramitació de la primera línia de treball.

Amb aquest criteri d’eficàcia ens va interessar saber quina era la posició que al respecte mantenien d’altres Ajuntaments. Per aquesta raó va haver-hi una trobada dels representants dels Ajuntament de Barcelona, Badalona, Terrassa, Mataró, Manresa, Girona i Lleida a finals del mes de Juny de 2014, i on es va considerar que l’ajut era la única via possible per solucionar aquest tema.

No obstant això, uns dies després s’aprova el *Real Decreto-ley 8/2014, de 4 de julio, de aprobación de medidas urgentes para el crecimiento, la competitividad y la eficiencia*.

L’article 123 estableix:

“Se introducen las siguientes modificaciones en el texto refundido de la Ley Reguladora de las Haciendas Locales, aprobado por el Real Decreto Legislativo 2/2004, de 5 de marzo:

Uno. Con efectos desde el 1 de enero de 2014, así como para los hechos imposables anteriores a dicha fecha no prescritos, se añade una letra c) en el apartado 1 del art. 105, que queda redactada de la siguiente forma:

c) Las transmisiones realizadas con ocasión de la dación en pago de la vivienda habitual del deudor hipotecario o garante del mismo, para la cancelación de deudas garantizadas con hipoteca que recaiga sobre la misma, contraídas con entidades de crédito o cualquier otra



entidad que, de manera profesional, realice la actividad de concesión de préstamos o créditos hipotecarios.

Asimismo, estarán exentas las transmisiones de la vivienda en que concurran los requisitos anteriores, realizadas en ejecuciones hipotecarias judiciales o notariales.

No resultará de aplicación esta exención cuando el deudor o garante transmitente o cualquier otro miembro de su unidad familiar disponga de otros bienes o derechos en cuantía suficiente para satisfacer la totalidad de la deuda hipotecaria y evitar la enajenación de la vivienda.

A estos efectos, se considerará vivienda habitual aquella en la que haya figurado empadronado el contribuyente de forma ininterrumpida durante, al menos, los dos años anteriores a la transmisión o desde el momento de la adquisición si dicho plazo fuese inferior a los dos años.

Respecto al concepto de unidad familiar, se estará a lo dispuesto en la Ley 35/2006, de 28 de noviembre, del Impuesto sobre la Renta de las Personas Físicas y de modificación parcial de las leyes de los Impuestos sobre Sociedades, sobre la Renta de no Residentes y sobre el Patrimonio. A estos efectos, se equiparará el matrimonio con la pareja de hecho legalmente inscrita.

La concurrencia de los requisitos previstos anteriormente se acreditará por el transmitente ante la Administración tributaria municipal.

Respecto de esta exención, no resultará de aplicación lo dispuesto en el art. 9.2 de esta ley.

Dos. Con efectos desde la entrada en vigor de este Real Decreto-ley, se suprime el apartado 3 del art. 106.”

Però aquesta regulació crea un gran problema de gestió al considerar que no serà d'aplicació en el supòsit de què “ deudor o garante transmitente o cualquier otro miembro de su unidad familiar disponga de otros bienes o derechos en cuantía suficiente para satisfacer la totalidad de la deuda hipotecaria y evitar la enajenación de la vivienda”.

La gran crítica que va rebre el legislador sobre la redacció donada en aquest apartat va originar que el 18 d'octubre de 2014 es modifiqués novament la lletra c) del número 1 de l'article 105 del TRLLRHL, amb el següent redactat:

“ Las transmisiones realizadas por personas físicas con ocasión de la dación en pago de la vivienda habitual del deudor hipotecario o garante del mismo, para la cancelación de deudas garantizadas con hipoteca que recaiga sobre la misma, contraídas con entidades de crédito o cualquier otra entidad que, de manera profesional, realice la actividad de concesión de préstamos o créditos hipotecarios.

Asimismo, estarán exentas las transmisiones de la vivienda en que concurran los requisitos anteriores, realizadas en ejecuciones hipotecarias judiciales o notariales.

Para tener derecho a la exención se requiere que el deudor o garante transmitente o cualquier otro miembro de su unidad familiar no disponga, en el momento de poder evitar la enajenación de la vivienda, de otros bienes o derechos en cuantía suficiente para satisfacer la totalidad de la deuda hipotecaria. Se presumirá el cumplimiento de este requisito. No obstante, si con posterioridad se comprobara lo contrario, se procederá a girar la liquidación tributaria correspondiente.



A estos efectos se considerará vivienda habitual aquella en la que haya figurado empadronado el contribuyente de forma *ininterrumpida durante, al menos, los dos años anteriores a la transmisión o desde el momento de la adquisición si dicho plazo fuese inferior a los dos años.*

Respecto al concepto de unidad familiar, se estará a lo dispuesto en la Ley 35/2006, de 28 de noviembre, del Impuesto sobre la Renta de las Personas Físicas y de modificación parcial de las leyes de los Impuestos sobre Sociedades, sobre la Renta de no Residentes y sobre el Patrimonio. A estos efectos, se equipará el matrimonio con la pareja de hecho.”

Ara sí, presumint que el deutor no tenia deutes suficients en el moment de la transmissió per satisfer la totalitat del deute tributari es van iniciar els treballs de declaració l'exempció de l'impost, amb molta més llibertat de gestió.

L'Agència va iniciar en el darrer trimestre del 2014 la tasca de gestionar, a la major brevetat possible, tots els expedients que hi figuraven paralitzats esperant la modificació legislativa oportuna, de tal manera que es va habilitar més hores perquè l'equip de persones que habitualment gestionen liquidacions de plusvàlues realitzessin la tasca d'actualització. Per aquest motiu, es van treballar 999 registres, que van suposar exempcions per import de 1.290.713,91 euros.

4.3.3. Impost sobre activitats econòmiques.

Dades de padró i liquidacions

Respecte el padró de l'IAE es pot observar, en els quadres adjunts, una baixada tant de nombre de rebuts com d'import. La raó principal és que la conjuntura econòmica ha fet que hi hagi un volum d'empreses que en no arribar llur xifra de negoci al milió d'euros, hagin passat a ser no obligats tributaris el 2014. Per això, el percentatge de reducció en el padró és superior en nombre de càrrecs que en import (han passat a no obligats empreses que tenien les quotes més baixes).

Les liquidacions en l'IAE es deriven de modificacions en la matrícula i d'activitats de comprovació.

Les xifres globals

Any	Padrons			Liquidacions			Altes	Baixes
	Nombre	Import	Import mitjà rebut	Nombre	Import	Import mitjà liquidació		
2012	2.135	5.454.996,33 (4.737.448,47)	2.555,03	522	775.856,89 (642.667,72)	1.486,32	117	165
2013	2.018	5.365.317,99 (4.664.140,87)	2.658,73	241	377.338,44 (306.041,67)	1.565,72	124	207
2014	1.850	5.138.771,51 (4.489.475,36)	2.777,71	537	702.109,50 (592.407,61)	1.307,47	129	166

Els imports inclouen la quota municipal i el recàrrec provincial. En color blau hem indicat l'import del que correspon a quota municipal.

Evolució del càrrec del padró

	2012	2013	2014	Variació 2014/2013
Núm. Rebuts	2.135	2.018	1.850	- 8,33 %
Import	5.454.996,33	5.365.317,99	5.138.771,51	- 4,22 %

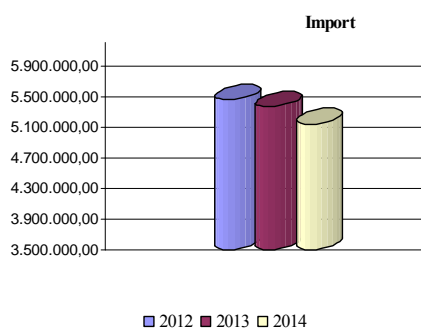
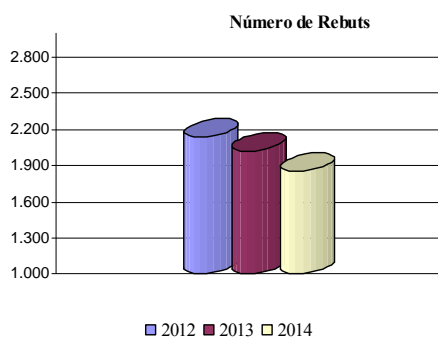

En el quadre que es mostra a continuació, es presenta el padró de l'IAE 2014 classificat en funció de la categoria fiscal de les vies públiques, a les quals els hi pertany un determinat coeficient de situació, d'acord amb l'ordenança fiscal de l'impost.

Categoria fiscal	Registres	Percentatge	quota municipal	Import mitjà
1A	85	5%	649.495,71 €	7.641,13 €
1B	643	35%	1.626.214,99 €	2.529,11 €
2	362	20%	723.164,13 €	1.997,69 €
3	290	16%	853.858,91 €	2.944,34 €
4	177	10%	408.074,39 €	2.305,51 €
5	38	2%	146.227,36 €	3.848,09 €
Sense local	255	14%	82.439,87 €	323,29 €
Total	1850	100%	4.489.475,36 €	

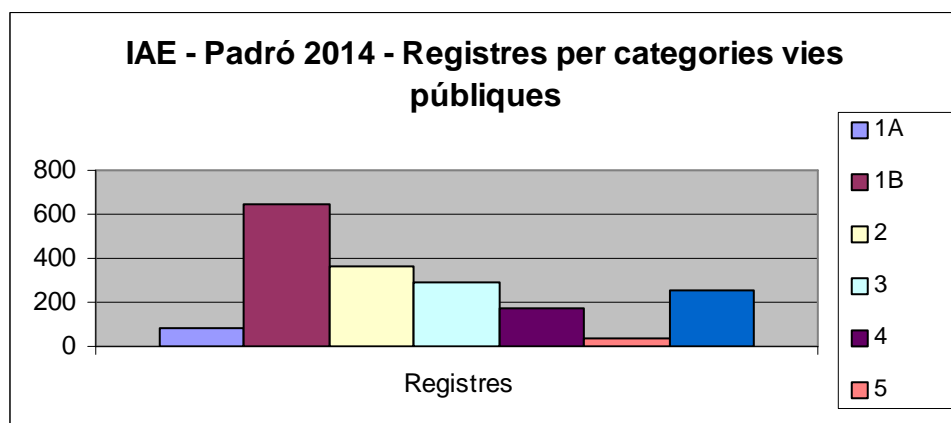

Bonificacions i exempcions

	Càrrecs			Import (quota municipal liquidada)			Import (quota municipal bonificada)		
	2012	2013	2014	2012	2013	2014	2012	2013	2014
Bonificació Cooperatives 95%	43	46	48	4.735,68	4.423,84	3.919,04	89.977,92	84.052,96	74.461,76
Escoles concertades			14			0,00			19.186,92
Fundacions i entitats sense ànim de lucre			20			0,00			26.601,66
Total	43	46	82	4.735,68	4.423,84	3.919,04	89.977,92	84.052,96	120.250,34

4.3.4 Impost sobre vehicles de tracció mecànica.

Dades de padró i liquidacions

El decrement del padró de vehicles segueix sent conseqüència directa de la reducció de matriculacions.

Les liquidacions comprenen les derivades de canvi de titularitat, prorrateig per baixa definitiva del vehicle o per l'aplicació de bonificacions, i també les procedents de vehicles nous o de segona mà que no es van incorporar al padró anual.

Les xifres globals

Any	Padrons			Liquidacions		
	Nombre	Import	Import mitjà rebut	Nombre	Import	Import mitjà liquidació
2012	116.271	11.539.567,37	99,25	1.957	121.549,82	62,11
2013	114.858	11.325.709,03	98,61	1.881	104.574,40	55,60
2014	113.203	11.082.697,07	97,90	1.890	95.325,62	50,44

Evolució del càrrec del padró

	2012	2013	2014	Variació 2014/2013
Núm. Rebuts	116.271	114.858	113.203	- 1,44 %
Import	11.539.567,37	11.325.709,03	11.082.697,07	- 2,15 %

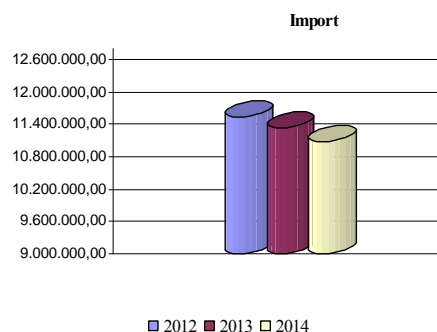
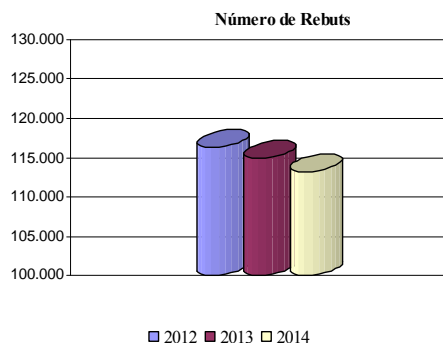

Tipus vehicles i import

El parc de vehicles, a l'inici de cadascun dels anys del comparatiu, és el següent:

Tipus	2012		2013		2014	
	Vehicles	Import	Vehicles	Import	Vehicles	Import
Autobusos	74	19.343,36	76	19.865,88	39	9.544,20
Camions	8.335	1.046.398,96	7.825	978.138,93	7.408	927.307,52
Ciclomotors	4.764	42.056,30	4.609	40.675,05	4.469	39.433,03
Motocicletes	11.258	350.556,43	11.548	359.106,01	11.709	364.234,93
Remolcs	579	83.815,52	541	77.131,34	520	73.723,60
Tractors	1.800	127.416,10	1.608	114.703,68	1.385	102.392,49
Turismes	89.461	9.869.980,70	88.651	9.736.088,14	87.673	9.566.061,30
Total	116.271	11.539.567,37	114.858	11.325.709,03	113.203	11.082.697,07

Moviments fitxer vehicles

Mensualment, des de la prefectura de trànsit, arriben els moviments que afecten al padró i a la gestió de titularitats de vehicles del municipi de Sabadell.

Tipus moviment	2014
Altes (Matriculacions)	4.265
Altes (segona mà)	7.332
Baixes	13.999



Bonificacions i exempcions

	Càrrecs			Import (quota liquidada)			Import (quota bonificació)		
	2012	2013	2014	2012	2013	2014	2012	2013	2014
25 % per antiguitat (25 a 34 anys)	262	285	310	15.526,60	17.740,15	20.018,51	5.175,53	5.913,38	6.672,84
50 % per antiguitat (35 a 44 anys)	211	226	242	6.105,19	6.589,56	7.160,72	6.105,19	6.589,56	7.160,72
75 % per antiguitat (45 anys o més)	143	162	187	1.494,15	1.695,64	1.941,14	4.482,45	5.086,92	5.823,42
75 % per (elèctric, bimodals, etc.)	23	48	71	578,69	1.510,90	2.363,44	1.736,07	4.532,70	7.090,32
50 % per GLP (Gas liquat del petroli)			15			889,48			889,48
Exempcions minusvalidesa	3.444	3.585	3.658				381.560,76	397.182,15	412.449,42
Exempcions ambulàncies	46	46	45				5.096,34	5.096,34	6.575,58
Exempcions autobusos	65	70	66				17.121,74	18.438,70	16.431,64
Exempcions tractors	68	65	64				4.838,13	4.624,75	4.735,58
Exempcions històrics	71	75	78				7.866,09	8.309,25	10.554,74
Total	4.333	4.562	4.736	23.704,63	27.536,25	32.373,29	433.982,30	455.773,75	478.383,74

Respecte les bonificacions, les més importants pel que fa a import són les d'antiguitat del vehicle. Pel que fa a les exempcions, la més important és per minusvalidesa.

4.3.5 Taxa per la prestació dels serveis relatius a la prevenció i a la gestió dels residus municipals i assimilats.

Dades de padró i liquidacions

El nombre de càrrecs en el padró ha baixat un 0,20% però l'import ha incrementat un 6,83%, respecte l'any 2013.

Les liquidacions comprenen les derivades de reclamacions presentades pels contribuents (canvi de titularitat, modificació en el nombre de residents, etc.) o per l'aplicació de bonificacions, i també les procedents de nous registres que no es van incorporar al padró anual.

Les xifres globals

Any	Padrons			Liquidacions		
	Nombre	Import	Import mitjà rebut	Nombre	Import	Import mitjà liquidació
2012	94.410	6.486.739,49	68,71	3.228	242.653,37	75,17
2013	95.082	6.567.163,02	69,07	1.834	201.738,42	110,00
2014	94.896	7.015.700,16	73,93	1.813	203.887,16	112,46

Evolució del càrrec del padró

	2012	2013	2014	Variació 2014/2013
Núm. Rebutos	94.410	95.082	94.896	- 0,20 %
Import	6.486.739,49	6.567.163,02	7.015.700,16	6,83 %

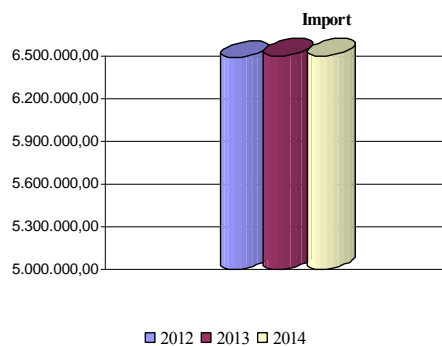
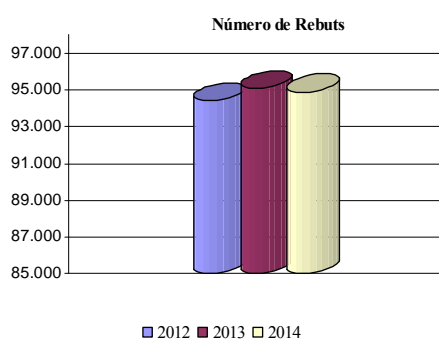

A continuació es mostra el padró 2014 de la taxa de residus classificat en funció del residu domiciliari o residencial i el residu d'activitats, comercial o assimilat.

Tipus	N. Rebutos	Deute tributari	Import mitjà
Residencial	82.366	5.035.562,21	61,14
Activitats	12.530	1.980.137,95	158,03
Total	94.896	7.015.700,16	

Bonificacions, exempcions, tarifació social.

	Càrrecs			Import (quota liquidada)			Import (quota bonificació)		
	2012	2013	2014	2012	2013	2014	2012	2013	2014
ACTIVITATS									
Certificat gestió ambiental (Bonif. 90%)	28	29	26	1.953,18	2.494,76	2.027,78	17.578,62	22.452,84	18.250,02
1 Fracció (Bonif. 20%)	87	48	62	16.229,35	12.238,96	17.724,98	4.057,34	3.059,74	4.431,25
2 Fraccions (Bonif. 30%)	16	12	19	5.346,98	2.487,94	10.386,98	2.291,56	1.066,26	4.451,56
3 o més Fraccions (Bonif. 60%)	11	36	1	1.461,70	6.281,31	813,39	2.192,55	9.421,96	1.220,09
Gestió integral (Bonif. 100%)	162	141	127				146.847,85	127.812,27	121.741,18
I.A.E (Bonif. 25%)			1.279			383.677,93			127.892,64
I.A.E (Bonif. 50%)	1.489	1.402		270.535,48	252.216,23		270.535,48	252.216,23	
Escoles concertades (Bonif. 100%)			44						42.119,88
Administracions i entitats sense lucre (Bonif. 100%)			473						91.762,00
DOMICILIÀRIA									
Punts Blaus - entre 4 i 8 lliuraments (Bonif. 10%)	2.588	2.412	2.538	147.015,30	137.939,31	154.004,01	16.335,03	15.326,59	17.111,55
Punts Blaus - 9 o més lliuraments (Bonif. 20%)	1.749	1.695	1.844	89.064,38	84.163,58	102.714,57	22.266,10	21.040,9	25.678,64
Gestió integral (Bonif. 90%)	260	273	282	2.041,65	2.159,22	2.356,77	18.374,85	19.432,98	21.210,93
Ingressos unitat familiar (Bonif. 25%)	370	253	202	14.272,99	10.024,05	8.342,38	4.757,66	3.341,35	2.780,79
Ingressos unitat familiar (Bonif. 50%)	263	244	222	6.833,58	6.193,14	6.207,60	6.833,58	6.193,14	6.207,60
Ingressos unitat familiar (Bonif. 75%)	283	251	235	3.681,21	3.234,62	3.354,06	11.043,63	9.703,86	10.062,18
Ingressos unitat familiar (Bonif. 100%)	5.701	5.735	5.869				327.520,17	332.171,20	358.830,66
	13.007	12.531	13.223	558.435,80	519.433,12	691.610,45	850.634,42	823.239,32	853.750,97

Observem que els beneficis més importants corresponen a la tarifació social per la condició socio-econòmica de les unitats familiars.



4.3.6 Taxa per l'entrada de vehicles a través de les voreres i les reserves de via pública .

Dades de padró i liquidacions

El nombre de càrrecs en el padró s'ha incrementat un 0,81% respecte l'any 2013 i un 8,12% respecte l'import.

Les liquidacions comprenen les derivades d'altres, les procedents de reclamacions presentades pels contribuents (canvi de titularitat, modificació en la capacitat o rebaix del gual, etc.) o per l'aplicació de bonificacions.

Les xifres globals

Any	Padrons			Liquidacions		
	Nombre	Import	Import mitjà rebut	Nombre	Import	Import mitjà liquidació
2012	13.754	1.701.362,04	123,70	807	94.790,41	117,46
2013	14.036	1.740.312,82	123,99	660	99.871,18	151,32
2014	14.151	1.881.558,21	132,96	886	130.917,16	147,76

Evolució del càrrec del padró

	2012	2013	2014	Variació 2014/2013
Núm. Rebuts	13.754	14.036	14.151	0,81 %
Import	1.701.362,04	1.740.312,82	1.881.558,21	8,12 %

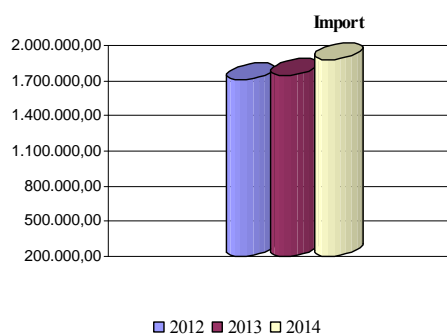
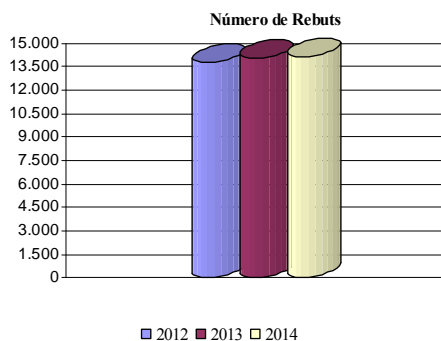



4.3.7 Taxa per la instal·lació de caixers automàtics a les façanes d'immobles amb accés directe des de la via pública.

Les xifres globals

Any	Nombre	Import	Import mitjà
2013	52	10.955,34	210,68
2014	49	15.971,73	325,95

4.4 INSPECCIÓ TRIBUTÀRIA

La actuació inspectora s'ha desenvolupat d'acord amb el pla d'inspecció tributària aprovat per a l'exercici 2014.

Detall dels expedients d'inspecció iniciats:

Tribut	2012	2013	2014
Impost Sobre Activitats Econòmiques	125	11	17
Impost Construcció Instal·lació i Obres	152	134	116
Taxa de Guals	386	75	143
Total	663	220	276

Les liquidacions practicades:

Tribut	2012		2013		2014	
	€	Liq.	€	Liq.	€	Liq.
Impost Sobre Activitats Econòmiques	191.550,86	51	40.874,32	52	114.601,89	31
Impost Construcció Instal·lació i Obres	379.113,94	15	274.458,66	64	319.285,99	46
Taxa de Guals	30.676,89	230	26.335,17	97	47.775,42	184
Total	601.341,69	296	341.668,15	213	481.663,30	261

En l'àmbit de l'impost sobre Activitats Econòmiques s'ha fet investigació i comprovació dels subjectes passius obligats a tributar i que no es troben en el cens de l'impost. També s'ha fet el control dels elements tributaris declarats pels subjectes passius que estan donats d'alta al cens, i s'ha tingut constància que no es corresponien amb la realitat.



S'ha iniciat la comprovació de la situació tributària de les empreses que no hagin estat objecte de revisió en els anteriors plans d'inspecció. S'ha començat amb les empreses amb major superfície destinada a l'exercici de la seva activitat, així s'ha iniciat la inspecció d'empreses com IKEA, Leroy Merlin, Conforama, Mercadona, Banc Sabadell, Alcázar Cinema, SA, Aprestos de Laneria, SA, Almacenes Generales del Vallés, etc

En l'àmbit de l'impost sobre construccions instal·lacions i obres, s'ha continuat amb l'activitat de comprovació del cost real i efectiu de les obres finalitzades durant els exercicis 2010 a 2013, inspeccionant tant obres noves d'edificis, com reformes i canvis d'ús.

En l'àmbit de la Taxa de guals s'ha continuat amb l'activitat de revisió dels subjectes passius que d'acord amb les dades subministrades per Espai Públic i les que disposa l'Agència Tributària, fan ús i ocupació de la via pública, sense disposar de la corresponent llicència municipal. Durant la tramitació dels expedients s'informa als interessats de la necessitat de regularitzar el gual mitjançant la corresponent llicència.

4.5.- GESTIÓ DE SANCIONS

La incoació de denúncies per infracció de normes de circulació ha estat:

Tipologia	Nombre		
	2012	2013	2014
Polícia Municipal	42.427	31.827	29.306
Zona blava	32.916	27.787	33.251
Total	75.343	59.614	62.557

El següent quadre mostra el nombre de denúncies pagades amb la bonificació del 50% i les que no han pagat amb bonificació i, per tant, han passat a sanció amb el 100% import.

	2012		2013		2014	
	Núm.	Import	Núm.	Import	Núm.	Import
Denúncies pagades amb bonificació	30.211	1.680.678	22.317	1.240.755	23.939	1.162.570
Denúncies no pagades amb bonificació i passades a sanció	24.472	2.946.260	16.462	1.869.160	18.958	2.062.830

Classificació per qualificació de les infraccions incoades

Qualificació	Nombre		
	2012	2013	2014
Lleu	37.689	31.500	37.257
Greu	35.991	27.373	24.583
Molt greu	1.663	741	717
Total	75.343	59.614	62.557

El nombre d'incoacions per no haver identificat al conductor responsable. Detallem la comparativa de 3 anys.

Any	Núm. de Registres	Import
2012	2.231	694.740
2013	956	394.220
2014	466	229.920

El conducte per l'entrada al registre de l'Ajuntament d'al·legacions, recursos de reposicions i identificacions de conductors, és a través de les dependències del Servei d'Atenció Ciutadana o a través d'internet. Tot i que la via més utilitzada segueix sent el registre tradicional, s'observa un augment en l'ús del certificat digital.

L'evolució del nombre d'instàncies segons la via de la seva presentació ha estat:

Via de presentació d'instàncies	2012	2013	2014
Registre SAC	11.582	8.519	6.924
Registre Internet	213	217	620
Total	11.795	8.736	7.544

Pel que fa a les instàncies que presenten els denunciats, són qualificades en funció de la fase procedimental en que es presentin: al·legacions o recursos de reposició.

D'altra banda, també trobem la instància referida a la identificació del conductor. L'evolució dels tipus de documents presentats ha estat:

Tipologia d'instància	2012	2013	2014
Identificació de conductor	12.533	5.420	5.404
Al·legacions	1.952	1.246	1.435
Total	14.485	6.666	6.839



Al·legacions	2012		2013		2014	
	Núm.	%	Núm.	%	Núm.	%
Estimades	891	45,65 %	629	50,48 %	472	32,89 %
Desestimades	740	37,91 %	567	45,51 %	468	32,61 %
No resoltes per pagament bonificat	321	16,44 %	50	4,01 %	495	34,49 %
Total	1.952		1.246		1.435	

Aquí cal tenir en compte que s'estan facilitant les dades d'al·legacions estimades i desestimades durant 2014, que no han de coincidir amb les dades del nombre d'al·legacions presentades durant el 2014 (es a dir, que a gener i febrer de 2015 s'han resolt al·legacions que es van presentar durant l'exercici 2014, més d'altres que encara restaran pendents de resoldre).

Durant el 2014 es va fer un anàlisi jurídic actualitzant els fonaments de dret i jurisprudència en les resolucions dels recursos de reposició, de tal manera que s'està resolent en base a criteris jurisprudencials recents. D'altra banda, a les propostes de resolució que emet l'Instructor i que es notifiquen als interessats, durant el 2014, també es va afegir el pronunciament davant les peticions de propostes de prova que sol·licitaven els recurrents. Per tant, es fa saber a l'interessat tant l'acord de determinades proves practicades a sol·licitud del recurrent, com la possible denegació de les mateixes.

4.6.- RECAPTACIÓ TRIBUTÀRIA

4.6.1 Recaptació Total

La recaptació efectiva en aquest exercici ha estat de 93.371.370,65 euros. El que representa un increment del 3,22 % sobre l'obtinguda en l'exercici anterior.

En concepte d'interessos, recàrrecs i costes s'han recaptat 1.834.134,31 euros.

Els drets reconeguts nets han passat de 129.523.618,97 euros a 136.371.253,77 euros, el que suposa un increment del 5,29 %.

El % recaptació sobre els drets reconeguts nets ha estat del 68,47 %, un 1,37 % menys que el de l'any 2013.

No obstant, la recaptació total de l'any corrent ha estat d'un 85,21%, un 0,81% més que l'any 2013.

S'adjunta en annex a la present memòria el compte de recaptació detallat.



El desglossament de la recaptació respecte els drets reconeguts i la comparativa amb l'any anterior, així com la variació en la recaptació, es reflexa en el quadre següent:

Concepte	Any 2013			Any 2014		
	Drets nets Reconeguts	Recaptació líquida	%	Drets nets Reconeguts	Recaptació Líquida	%
I.B.I	52.542.098,19	44.037.595,89	83,81	54.747.388,85	45.910.027,40	83,86
I.A.E.	7.941.978,32 (6.783.542,87)	5.582.425,94 (4.829.838,21)	70,29	7.882.277,70 (6.761.664,73)	5.268.689,45 (4.593.269,18)	66,84 (67,93)
Vehicles	15.411.247,38	10.473.968,15	67,96	15.625.863,18	10.369.992,77	66,36
Guals	1.978.527,45	1.747.310,15	88,31	2.173.446,74	1.919.642,22	88,32
Residus	9.232.686,39	6.203.440,73	67,19	9.843.621,62	6.645.727,67	67,51
Plusvàlues	15.272.445,81	10.008.440,70	65,53	15.792.345,17	9.872.714,85	62,52
I. Obres	3.111.187,42	1.273.100,87	40,92	3.180.630,78	1.127.290,88	35,44
C. Especials	227.881,73	116.460,41	51,11	167.261,85	76.012,48	45,45
Altres Liq.	14.728.592,28	8.412.733,99	57,12	17.909.708,14	9.695.633,71	54,14
Multes	9.076.974,00	2.602.334,22	28,67	9.048.709,74	2.485.639,22	27,47
Total	129.523.618,97	90.457.811,05	69,84	136.371.253,77 €	93.371.370,65 €	68,47

L'import de la recaptació està expressada pel principal.
Els imports marcats en blau corresponen a l'import recaptat de quota municipal.

Recaptació total líquida

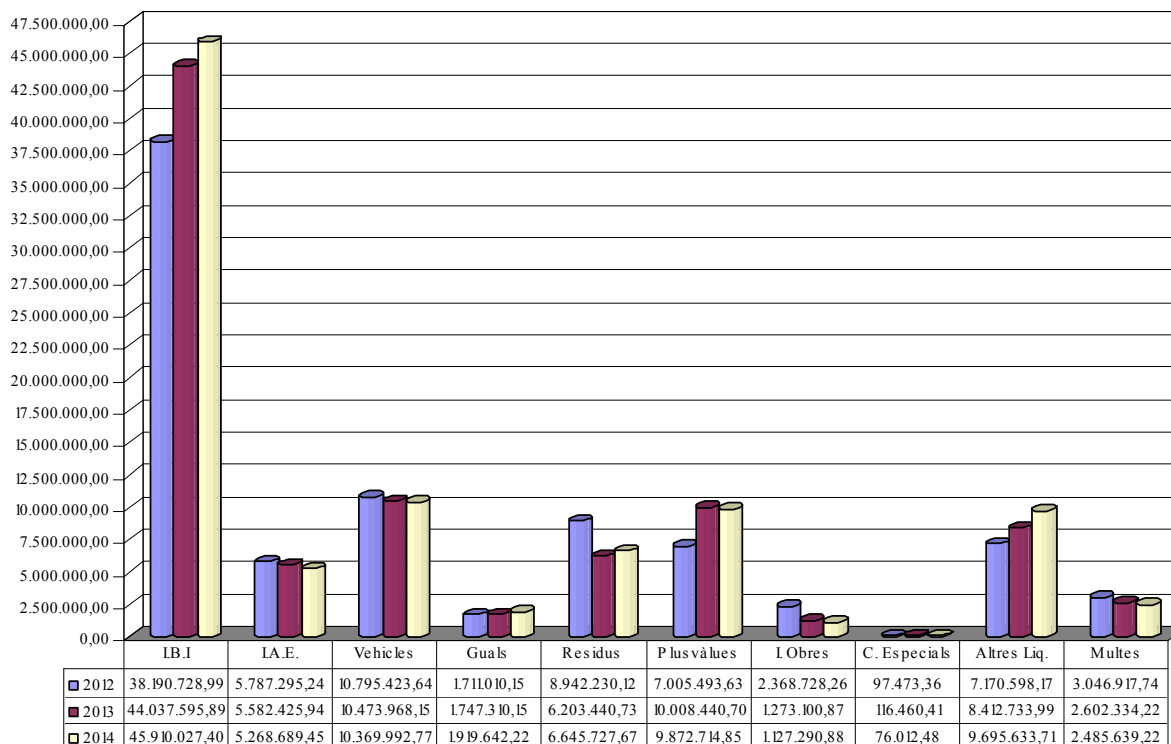

Recaptació per canals de cobrament

Conceptes	2012	2013	2014	Variació 14/13
Cobrament domiciliat	39.749.960,04	41.231.069,84	43.401.296,27	5,26%
Cobrament entitats financeres	27.033.331,96	27.352.924,57	25.405.412,91	-7,12%
Caixers automàtics	3.655.137,73	4.179.835,90	5.655.254,29	35,30%
Banca electrònica	3.301.729,28	4.622.080,22	5.580.974,29	20,75%
Caixa recaptació	11.375.740,29	13.071.900,52	13.328.432,89	1,96%
Total	85.115.899,30	90.457.811,05	93.371.370,65	3,22%

És important remarcar el cobrament domiciliat com la forma de pagament més generalitzada.

Distribució de la recaptació per canals de cobrament 2014

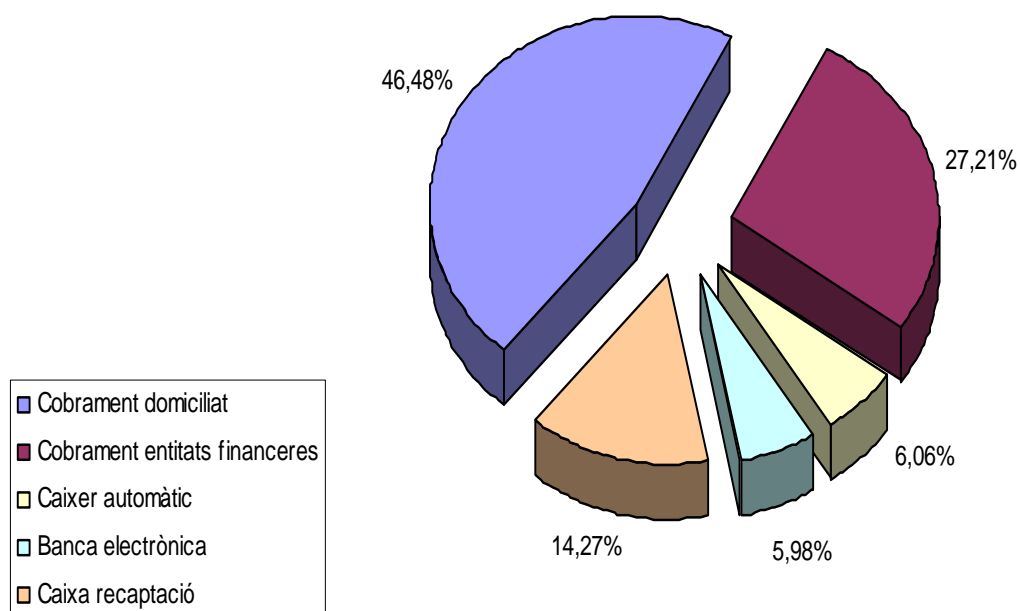

Per fase de recaptació

En el quadre adjunt es detalla la recaptació en funció de la seva fase en voluntària o executiva. Podem observar que la recaptació de tributs ha crescut.

	2012	2013	2014	% increment 14/13
Recaptació voluntària de tributs	75.473.338,50	79.764.913,75	82.740.461,71	3,73%
Recaptació executiva de tributs	6.595.643,06	8.090.563,08	8.145.269,72	0,68%
Recaptació voluntària de multes	2.201.017,21	1.747.279,48	1.679.269,39	-3,89%
Recaptació executiva de multes	845.900,53	855.054,74	806.369,83	-5,69%
Total recaptació	85.115.899,30	90.457.811,05	93.371.370,65	3,22%

Per fase de recaptació i concepte

En aquest quadre es mostra la recaptació per fases i conceptes, diferenciant en la recaptació voluntària, els padrons i l'ingrés directe o liquidacions.

Concepte	Recaptació voluntària			Recaptació Executiva	Total recaptat
	Padrons	Liquidacions	Total Vol.		
I.B.I	40.690.622,28	1.565.574,03	42.256.196,31	3.653.831,09	45.910.027,40
I.A.E.	4.284.655,15 (4.224.097,95)	420.433,76 (357.812,74)	4.705.088,91 (4.581.910,69)	563.600,54 (247.927,52)	5.268.689,45 (4.829.838,21)
Vehicles	8.655.436,74	47.518,76	8.702.955,50	1.667.037,27	10.369.992,77
Guals	1.694.232,37	102.682,98	1.796.915,35	122.726,87	1.919.642,22
Residus	5.561.990,19	108.595,43	5.670.585,62	975.142,05	6.645.727,67
Plus-vàlues		9.507.912,51	9.507.912,51	364.802,34	9.872.714,85
I. Obres		1.056.321,70	1.056.321,70	70.969,18	1.127.290,88
C. Especials		54.492,73	54.492,73	21.519,75	76.012,48
Altres Liq.		8.989.993,08	8.989.993,08	705.640,63	9.695.633,71
Multes		1.679.269,39	1.679.269,39	806.369,83	2.485.639,22
Total	60.886.936,73	23.532.794,37	84.419.731,10	8.951.639,55	93.371.370,65

Els imports marcats en blau corresponen a l'import recaptat de quota municipal.



Distribució per concepte recaptació de l'any corrent

A continuació es mostra la recaptació per conceptes, però només de l'any corrent, sense tenir en compte els càrrecs provinents d'anys anteriors. Podem observar, que la recaptació de l'any corrent té millors resultats que la recaptació total, any corrent o no.

Concepte	Total drets any	Baixes	Cobrat	% Recaptació		
				2012	2013	2014
I.B.I	47.188.910,51	539.589,78	42.953.692,89	91,01 %	91,21	92,08
I.A.E.	5.840.908,68 (5.081.907,14)	212.510,79 (183.812,77)	5.079.309,04 (4.432.096,92)	87,87 %	92,15	90,24 (90,49)
Vehicles	11.178.022,69	185.030,97	9.597.253,24	88,18 %	87,70	87,30
Guals	2.006.804,37	35.682,03	1.867.111,81	95,04 %	94,65	94,72
Residus	7.221.149,38	157.567,21	6.022.240,63	84,84 %	85,12	85,26
Plus-vàlues	10.994.950,52	66.774,39	8.740.668,60	74,41 %	80,79	79,98
I. Obres	1.408.441,01	45.979,38	1.001.265,10	81,92 %	85,94	73,49
C. Especials	60.201,92	48,19	26.832,42	45,93 %	47,20	44,61
Altres Liq.	12.198.636,88	513.057,28	8.122.305,06	70,60 %	60,14	69,51
Multes	3.617.035,00	40.785,00	1.729.967,72	46,24 %	52,17	48,37
Total	101.715.060,93	1.797.025,02	85.140.4646,51	83,92 %	84,40	85,21

Els imports marcats en blau corresponen a l'import recaptat de quota municipal.

4.6.2 Recaptació voluntària

Resultats globals

	2012		2013		2014	
	Imports	%	Imports	%	Imports	%
Pendent inicial	13.059.773,68		10.972.694,38		7.797.782,02	
Càrrecs	92.756.455,15		99.447.078,40		101.704.424,22	
Total a gestionar	105.816.228,83		110.419.772,78		109.502.206,24	
Baixes	2.536.240,78		5.502.465,51		1.424.495,01	
Cobraments	77.674.355,71	75,21	81.512.193,23	77,69	84.419.731,10	78,11
Total gestionat	80.210.596,49	75,80	87.014.658,74	78,80	85.844.226,11	78,39
Passes a Executiva	14.632.937,96		15.607.332,02		14.242.683,71	
Pendent final	10.972.694,38		7.797.782,02		9.415.296,42	



Del total import a gestionar en voluntària, el percentatge de cobrament ha estat del 78,11%, superior al dels dos anys anteriors.

Cal assenyalar que del pendent final en voluntària correspon a fraccionaments i ajornaments i, la resta, a tributs encara en termini de pagament.

Detall recaptació per conceptes

En aquest quadre es desglossa per conceptes l'import del càrrec, que pot ser també d'anys anteriors, les baixes i el cobrat. Es poden observar els % de recaptació sobre el net.

Concepte	2014			
	Import Càrrec	Import baixes	Import Cobrat	% Cobrat
I.B.I	48.450.492,32	301.786,68	42.256.196,31	89,55 %
I.A.E.	5.915.072,32 (5.143.234,54)	185.336,23 (159.815,69)	4.705.088,91 (4.101.810,81)	80,55 %
Vehicles	11.209.216,84	126.411,86	8.702.955,50	77,86 %
Guals	2.037.676,73	29.554,12	1.796.915,35	89,29 %
Residus	7.319.204,32	71.192,77	5.670.585,62	78,54 %
Plusvàlues	13.293.358,90	147.277,83	9.507.912,51	86,48 %
I. Obres	1.564.601,58	14.020,24	1.056.321,70	75,00 %
C. Especials	118.419,12	0,00	54.492,73	90,52 %
Altres Liq.	15.223.505,03	508.150,28	8.989.993,08	61,08 %
Multes	4.370.659,08	40.765,00	1.679.269,39	46,43 %
Total	109.502.206,24	1.424.495,01	84.419.731,10	83,00 %

Els imports marcats en blau corresponen a l'import recaptat de quota municipal.



Resultats per conceptes – total cobrament (84.419.731,10 €)

En aquesta figura il·lustrem el % que representa cada concepte sobre el total recaptat.

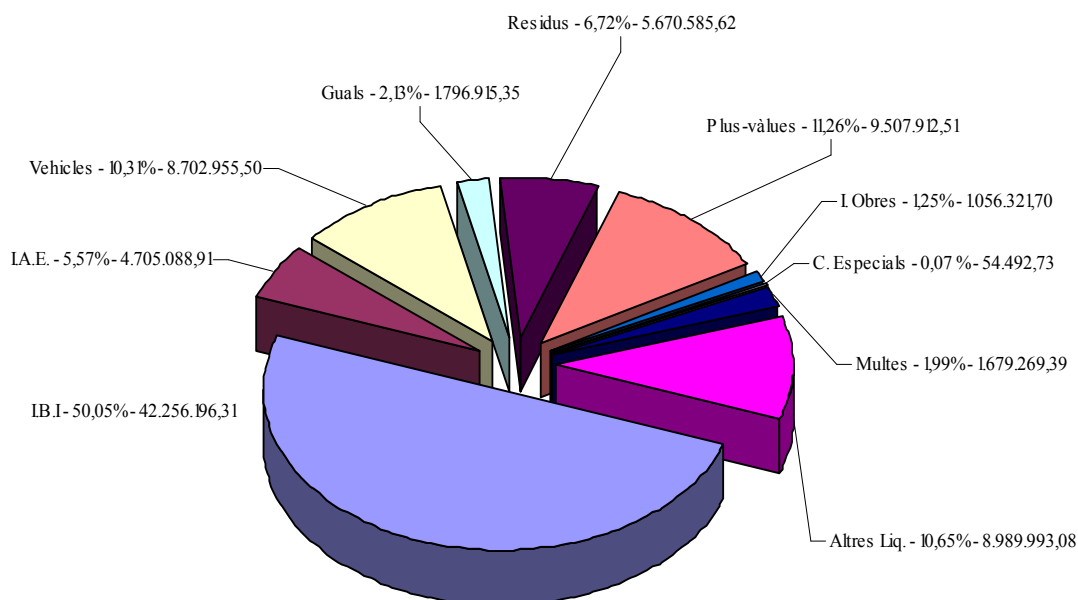

Resultats per conceptes – venciment periòdic (Padró 2014)

En els següents dos quadres es mostren, respecte els ingressos en voluntària de padrons, els % de cobrament respecte els drets liquidats nets. Observem que el % de recaptació global és del 86,40% i que en l'IAE hi ha la disminució superior.

Concepte	Drets nets Reconeputs	Recaptació	%
I.B.I	45.400.576,26	40.527.673,43	89,27
I.A.E.	4.982.496,08 (4.354.564,05)	4.263.752,53 (3.728.733,67)	85,57
Vehicles	10.958.153,26	8.563.536,80	78,15
Guals	1.858.229,35	1.693.858,90	91,15
Residus	6.951.610,47	5.550.542,15	79,85
Instal·lació de caixers a façanes	14.618,73	14.062,77	96,20
Total	70.258.861,59	60.703.426,58	86,40

Els imports marcats en blau corresponen a l'import recaptat de quota municipal.



Concepte	2012	2013	2014	Variació 2014/2013
I.B.I	88,95	89,37	89,27	-0,10
I.A.E.	90,42	90,87	85,57	-5,30
Vehicles	78,07	76,67	78,97	2,30
Guals	91,38	90,06	91,15	1,09
Residus	80,72	80,19	79,85	- 0,34
Instal·lació de caixers a façanes		96,72	96,20	- 0,52
Total	86,37	86,53	86,40	-0,13

4.6.3 Recaptació executiva

Evolució de la recaptació

Concepte	2012	2013	2014	Variació 2014/2013
Principal	7.441.543,59	8.945.617,82	8.951.639,55	0,07 %
Recàrrec	1.015.803,93	1.138.691,88	1.295.394,48	13,76 %
Costes	28.429,11	29.203,65	37.955,50	29,97 %
Interessos Demora	259.576,52	331.181,84	452.765,07	36,71 %
Total	8.745.353,15	10.444.695,19	10.737.754,60	2,81 %

La recaptació en executiva l'any 2014 ha estat de 8.951.639,55 euros per principal. Un 0,07% més que l'any 2013, que va ser de 8.945.617,82 euros.

Per concepte de recàrrecs, costos i interessos s'han ingressat un total de 1.786.115,05 euros.

Recaptació per conceptes

Concepte	2014
I.B.I	3.653.831,09
I.A.E.	563.600,54 (491.458,37)
Vehicles	1.667.037,27
Guals	122.726,87
Residus	975.142,05
Plus-vàlues	364.802,34
I. Obres	70.969,18
C. Especials	21.519,75
Altres Liq.	705.640,63
Multes	806.369,83
Total	8.951.639,55

Els imports marcats en blau corresponen a l'import recaptat de quota municipal.



Gestió del càrrec

A continuació es mostra la gestió del càrrec en executiva.

Indicar que l'import cobrat és superior als anys anteriors, però el càrrec a gestionar era superior, en concret en relació al del 2013, en més de 2 milions d'euros.

El % de cobrament respecte el pendent inicial, sense tenir en compte els càrrecs de l'any, és d'un 28,6%.

	2012		2013		2014	
	Imports	%	Imports	%	Imports	%
Pendent inicial	22.800.537,64		27.856.665,69		31.268.025,90	
Càrrecs any	14.635.353,10		15.617.753,97		14.253.320,42	
Càrrec total	37.435.890,74		43.474.419,66		45.521.346,32	
Baixes	589.108,33		1.651.095,44		1.317.386,96	
Incobrables	1.548.573,13		1.609.680,50		1.667.733,11	
Càrrec a recaptar	35.298.209,28		40.213.643,72		42.536.226,25	
Cobraments	7.441.543,59	21,08	8.945.617,82	22,25	8.951.639,55	21,04
Gestionat ⁽¹⁾	9.579.225,05	25,59	12.206.393,76	28,08	11.936.759,62	26,22
Pendent	27.856.665,69		31.268.025,90		33.584.586,70	

- Gestionat: Cobraments, Baixes i Incobrables.

- *Pendent per conceptes (33.584.586,70 €)*

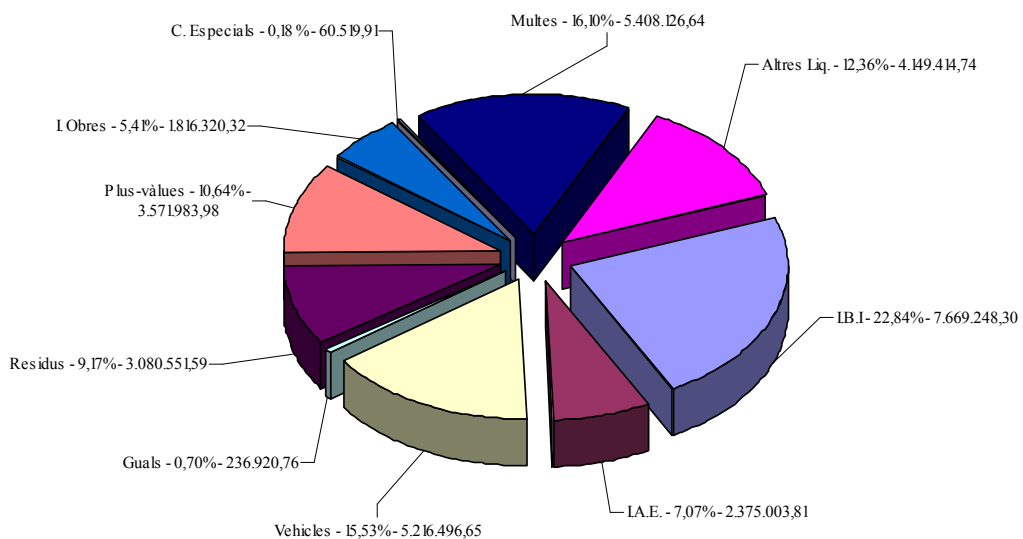



Actuacions i processos executius realitzats

Els embargaments, subhastes i altres actuacions realitzades en via executiva de cara al cobrament del deute pendent de contribuents que no han satisfet el seu deute amb l'Ajuntament en el termini de pagament en voluntària, es porten donant compliment al procediment legal regulador de la via executiva previst en la Llei General Tributària i amb l'ordre de prelació establert en la mateixa.

Les actuacions de l'Agència, estan limitades al terme municipal de Sabadell. Això implica, que determinades actuacions, com embargaments de comptes o subhastes, no es poden portar a terme amb tots aquells deutors que tenen béns fora de Sabadell. Cal dir, que aquesta problemàtica afecta especialment en els infractors de trànsit que tenen domicili fora de Sabadell.

Una vegada dictada i notificada la provisió de constrenyiment, la primera actuació del procediment executius és l'embargament de saldos existents en comptes corrents i dipòsits.

En el 2014 s'han presentat 57.588 diligències d'embargament de comptes corrents i l'import embargat ha estat de 1.351.856,15 euros.

Respecte l'embargament de devolucions tributàries, conveni de col.laboració amb l'AEAT implantat al mes de novembre del 2012, els resultats han estat força satisfactoris.

Període	Núm. Mitjà de peticions	Import mitjà de petició	Número d'embargaments	Import Embargat
2013	15.683	23.229.975,05 €	1.560	604.959,38 €
2014	17.890	28.569.070,60 €	1.739	626.358,89 €

Si no es cobreix l'import del deute, es procedeix a l'embargament de sous i salaris, en col.laboració amb la Tresoreria de la Seguretat Social i les empreses on presten serveis els deutors.

L'import embargat per sous i salaris ha estat de 238.818,53 euros. Tenint en compte el nombre de diligències, l'import del deute i el resultat travat hi ha hagut un percentatge del 24,72%.

L'embargament de vehicles va dirigit contra deutors que ja han estat objecte de embargament de diners o salaris i que encara no han cobert el deute. Observem que l'import embargat per aquest concepte és de 491.066,37 euros.

L'embargament de béns immobles és un procediment individualitzat que es realitza quan prèviament s'ha intentat un o més embargament de comptes corrents, sense haver aconseguit cobrir totalment el deute. Tanmateix, s'aplica aquesta mesura com a garantia de fraccionament del deute. L'import embargat per aquest concepte ha estat de 704.059,14 euros.

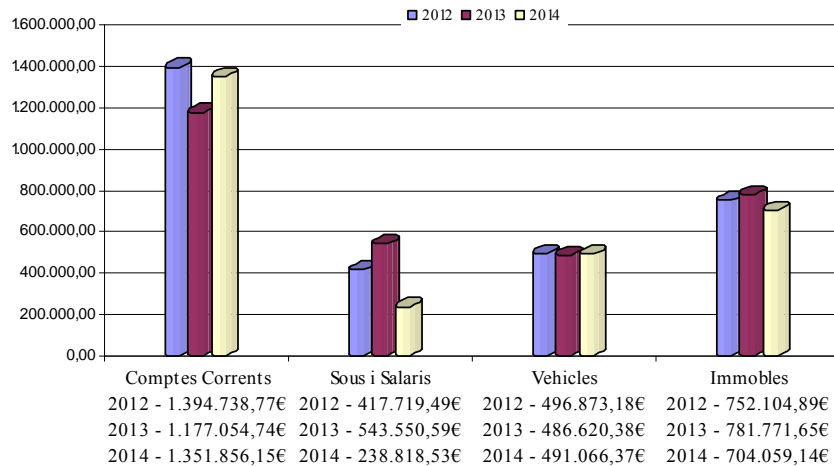

Durant l'any 2014 s'han realitzat 3 subhastes en dates 9 d'abril, 26 de juny i 4 de desembre, amb el següent resultat:

Abans de la celebració d'aquestes subhastes:

- s'han atorgat un total de 30 fraccionaments per un import total de deute equivalent a 68.776,20€
- s'han pagat un total de 35 expedients per un import total de deute equivalent a 58.355,76€
- s'han lliurat 4 vehicles a favor de creditors preferents, per un import de deute equivalent a 10.084,06€

La resta d'expedients ha calgut la celebració d'una subhasta amb el següent resultat:

S'han subhastat en 1a. i 2a. Licitació un total de 77 vehicles, amb els següents resultats:

- 37 vehicles han estat adjudicats en 1a licitació havent obtingut per ells la quantitat de 98.204,14 €
- 14 vehicles han estat adjudicats en 2a licitació havent obtingut per ells la quantitat de 16.920,00 €
- 26 vehicles van quedar deserts.

S'han subhastat en gestió i adjudicació directa un total de 29 vehicles amb els següents resultats:

- 24 vehicles s'han adjudicat havent obtingut per ells la quantitat de 19.978,00€
- 5 vehicles van quedar deserts

L'any 2013 vam iniciar un nou procediment en executiva, que és l'execució de la garantia per hipoteca legal tàcita, per deute de l'impost sobre béns immobles (IBI).

D'acord amb la normativa tributària l'IBI té una garantia legal que permet reclamar a l'adquirent d'un immoble el deute pendent l'IBI del transmissor, de l'any de la transmissió i el de l'any anterior i sense necessitat que el deutor principal sigui declarat fallit.



Ha estat una línia de treball important.

L'inici va ser en el mes d'abril de 2013, amb la petició al departament de Plusvàlues, de finques amb data de transmissió de l'any 2009 i posterior que tenien pendents en executiva liquidacions d'I.B.I del mateix any de la transmissió o de l'anterior.

També es van crear els padrons d'IBI dels anys 2011 al 2013, per trobar les finques que tenien titulars diferents d'un any per l'altre i veure si aquestes finques tenien pendents en executiva liquidacions d'IBI nom del titular antic.

Al mes de juny del 2013 es va començar a implementar la base de dades de l'Agència, per poder dur a terme aquesta nova tasca, amb la creació de les eines necessàries per la incorporació de dades, generació de notificacions i posterior control.

L'any 2013 es va requerir a entitats financeres i a persones jurídiques, la qual cosa va suposar una recaptació de 192.533,81 euros.

L'any 2014 es van realitzar requeriments a entitats financeres i a persones jurídiques i es va recaptar un import de 172.808,26 euros.

Una altra actuació que es va treballar durant l'any 2014 va ser l'embarcament de rendes, lloguers.

A l'any 2014 aquests embargaments es realitzaven de forma manual i durant el quart trimestre de l'any 2014 que es va implementar a la base de dades ATSA la gestió, generació i control d'aquests embargaments.

Els resultats de la introducció en el sistema ha estat molt positiva. El número de diligències dictades fins al mes de setembre de 2014 és de 35 i fins al mateix mes de l'any 2015 és de 98. La quantitat embargada de gener fins al setembre de 2015 és de 102.375,01 € que supera en 67.145,65 € a la recaptada per aquesta actuació fins el mateix mes de l'any anterior.

Tot aquesta tasca en executiva, conjuntament amb el seguiment i tractament individualitzat d'expedients de contribuents amb deute complex ja sigui per import o per naturalesa.

4.6.4.- Declaració de fallits

L'any 2013 van quedar pendents d'aprovació 8 expedients de declaració de crèdits incobrables per l'import de 11.693,77 € i durant l'any 2014 s'han tramitat 66 expedients de declaració de crèdits incobrables per import de 1.688.845,71 €. Essent la suma total de baixa provisional de crèdits incobrables i declaració de fallits del deutor corresponent, l'import de 1.700.539,48 €.



4.7.- NOTIFICACIONS I COMUNICACIONS

Les notificacions i comunicacions dins de Sabadell les realitzen els notificadors de l'Agència Tributària.

Les notificacions i comunicacions fora del terme municipal les ha realitzat l'empresa Correos y Telégrafos, SA.

Comunicacions	2012	2013	2014	Variació 2014/2013
Correu ordinari	14.026	12.298	12.364	0,54%
Padrons	186.487	178.564	175.222	-1,87%
Total	200.513	190.862	187.586	-1,72%

Notificacions	2012	2013	2014	Variació 2014/2013
Voluntària	29.767	29.281	30.719	4,91%
Multes	101.412	73.002	75.733	3,74%
Executiva	99.962	81.202	82.090	1,09%
Total	231.141	183.485	188.542	2,76%

Total general	431.654	374.347	376.128	0,48%
----------------------	----------------	----------------	----------------	--------------

4.8.- RECURSOS

En aquest quadre detallem els recursos de reposició presentats durant el 2013 i 2014 i el nombre dels estimats i desestimats.

Recursos	2013					2014				
	Estimats		Desestimats		Total	Estimats		Desestimats		Total
	Núm.	%	Núm.	%		Núm.	%	Núm.	%	
Recaptació	70	20,29	275	79,71	345	83	25,38	244	74,62	327
I.A.E.	14	82,35	3	17,65	17	23	92,00	2	8,00	25
Residus	741	92,86	57	7,14	798	626	93,85	41	6,15	667
Vehicles	144	88,34	19	11,66	163	140	86,42	22	13,58	162
Guals	76	97,44	2	2,56	78	66	97,06	2	2,94	68
I.B.I i PV	10	27,03	27	72,97	37	5	7,46	62	92,54	67
Multes	510	50,10	508	49,90	1.018	516	60,35	339	39,60	855
Inspecció			5	100,00	5			16	100%	16
	1565		896		2461	1459		728		



4.9.- ORGANITZACIÓ INTERNA I ALTRES TASQUES

Durant l'any 2014 s'ha seguit treballat intensament en l'organització interna, analitzant processos i cercant noves vies d'actuació, tal i com ja hem detallat anteriorment.

Respecte les ordenances fiscals, com és habitual, vam treballar, conjuntament amb serveis econòmics, les propostes de modificació de les ordenances fiscals per al 2015, planificant el procés, revisant totes les propostes, preparant els expedients corresponents i tramitant-los. Però cal destacar, que l'Agència va elaborar la nova Ordenança fiscal general de gestió, inspecció i recaptació tributària, que finalment va ser aprovada.

Diferents motius van portar a proposar una nova ordenança fiscal general:

- Una de les nostres obligacions i correlativament un dret dels ciutadans i ciutadanes és conèixer, estar informat, dels aspectes essencials de les normes que regeixen l'aplicació dels tributs municipals, dels drets i garanties que ells i elles tenen en la seva relació tributària amb l'Ajuntament i de les nostres obligacions tributàries vers ells i elles. Una Ordenança extensa, detallada és un bon mecanisme per informar, assistir i facilitar el compliment de les obligacions tributàries. Aportant transparència i seguretat als ciutadans i ciutadanes de Sabadell.
- Mitjançant l'Ordenança fiscal general es poden introduir mesures socials, mesures de justícia tributària, mesures que en definitiva facin real el principi d'igualtat. Cóm? Doncs per exemple facilitant el compliment de les obligacions tributàries amb una regulació dels fraccionament i ajornaments de pagament més orientades al ciutadà. Així, per exemple:
 - Es va elevar l'import mínim, de 3000 a 6000, per sota del qual no és necessari aportar garanties (avals, etc...) per a formalitzar fraccionaments i ajornaments de pagament.
 - Es va determinar que no es meriten interessos de demora en aquells fraccionaments de pagament sobre tributs de venciment periòdic (IBI, vehicles, guals, residus, etc..) sempre que el pagament es realitzi dins l'exercici de meritament del tribut i s'acreditin dificultats econòmiques.
- L'Ordenança fiscal també permet adaptar la normativa tributària general a les nostres particularitats organitzatives i introduir mesures de simplificació administrativa, de foment de l'administració electrònica i en definitiva d'eficiència administrativa.
- L'Ordenança fiscal també ha de treballar per la lluita contra el frau fiscal, per fer que tothom que hagi de tributar ho faci, per assolir un sistema tributari més just. En aquest sentit, l'Ordenança va regular detalladament la inspecció tributària i el procediment sancionador tributari.