

MEMÒRIA 2016

AGÈNCIA TRIBUTÀRIA DE SABADELL

ATSA

Sabadell, 23 d'octubre de 2017



ÍNDEX

PRESENTACIÓ

1.- ÒRGANS DE GOVERN I DIRECCIÓ	01
1.1.- Composició.....	01
1.2.- Les sessions celebrades i els principals acords adoptats pel Consell Rector	01
1.3.- Funcions.....	03
2.- ORGANITZACIÓ.....	04
2.1.- Organigrama.....	04
2.2.- La plantilla	05
2.3.- Els llocs de treball.....	05
2.4.- Les condicions laborals.....	06
2.5.- La prevenció de riscos laborals.....	06
2.6.- La formació.....	07
3.- RESULTATS ECONÒMICS	09
4.- TASCA EFECTUADA.....	15
4.1.- Assistència al contribuent	15
4.1.1- Atenció al contribuent	15
4.1.2- Facilitats de pagament.....	17
4.2.- La col·laboració social	20
4.3.- Gestió tributària	22
4.3.1.- Impost sobre béns immobles.....	22
4.3.2.- Impost sobre l'increment del valor dels terrenys de naturalesa urbana.....	26
4.3.3.- Impost sobre activitats econòmiques	30
4.3.4.- Impost sobre vehicles de tracció mecànica.....	32
4.3.5.- Taxa per la prestació dels serveis relatius a la prevenció i a la gestió dels residus municipals i assimilats	35
4.3.6.- Taxa per l'entrada de vehicles a través de les voreres i les reserves de via pública.....	38
4.3.7.- Taxa per la instal·lació de caixers automàtics a les façanes d'immobles amb accés directe des de la via pública	39
4.4.- Inspecció tributària.....	39
4.5.- Gestió de sancions	40
4.6.- Recaptació tributària.....	43
4.6.1.- Recaptació total.....	44
4.6.2.- Recaptació voluntària	47
4.6.3.- Recaptació executiva	49
4.6.4.- Declaració de fallits	54
4.7.- Notificacions i comunicacions	55
4.8.- Recursos	56
4.9.- Organització interna i altres tasques.....	57
5.- ANNEX: DETALL COMPTE DE RECAPTACIÓ	59



Ajuntament
de Sabadell
Agència Tributària de Sabadell

PRESENTACIÓ

La present memòria vol posar de manifest, i retre comptes, de la gestió realitzada durant l'any 2016 i que ha respòs a les línies estratègiques aprovades pels òrgans de govern de l'Organisme Autònom.

Com cada any volem insistir en què la tasca realitzada durant l'any 2016 ha estat guiada per un clar compromís en el servei públic. Un servei públic tributari que persegueix la millora de l'assistència als contribuents, la responsabilitat i la justícia tributària.

Aurora Barrionuevo Medina
Gerent de l'Agència Tributària de Sabadell
Sabadell, 23 d'octubre de 2017



1.- ÒRGANS DE GOVERN I DIRECCIÓ

A 31 de desembre de 2016, la composició del Consell Rector era la següent:

President: Sr. Albert Cos Boada

Vice-president: Sra. Helena Hinojo Navarro

Els vocals:

Sr. Carles Bosch Masó
Suplent: Sr. Josep Ayuso Raya
Sr. Eduard Navarro Garcia
Suplent: Sra. Elena Hinojo Navarro
Sr. Gabriel Fernández i Díaz
Suplent: Sra. Montserrat Chacon i Rocamora
Sra. Glòria Rubio Casas
Suplent: Sr. Maties Serracant Camps
Sr. Carles Rossinyol i Vidal
Suplent: Sr. Josep Beltran i Taixà
Sr. José Luis Fernández Díaz
Suplent: Sr. Adrián Hernández Moyano
Sra. Marisol Martínez Torres
Suplent : Sr. Miquel Soler Antolí
Sr. Esteban Gesa Para

Vocals tècnics:

Sra. Eva Vilarrubí Marmol, cap de l'Àrea d'Economia, Innovació i Serveis Centrals
Sra. Mercè Díaz Tena, Tresorera accidental
Sra. Montserrat Cadevall Vignes, cap de Gestió Pressupostària
Sra. Montserrat Moles Llamas: cap de Serveis Econòmics

La Gerent: Sra. Aurora Barrionuevo Medina

El Secretari General: Sr. David Cabezuelo Valencia

1.2.- Les sessions celebrades i els principals acords adoptats pel Consell Rector.

- 24 de febrer de 2016:
 - Proposta d'aprovació de la liquidació del pressupost de 2015 de l'Agència Tributària de Sabadell.



- Proposta d'aprovació del Pla d'actuació 2016 de l'Agència Tributària de Sabadell.
- Aprovació del pressupost de l'Agència Tributària de Sabadell per a l'exercici 2016.
- Aprovació de la plantilla i relació de llocs de treball de l'Agència Tributària de Sabadell per a l'exercici 2016.
- 16 de juny de 2016:
 - Proposta d'aprovació del Pla de Control Tributari de l'Agència Tributària de Sabadell.
 - Proposta d'aprovació del Conveni amb la Jefatura Central de Tráfico i amb el Servei Català de Trànsit.
 - Proposta d'aprovació del Conveni amb l'Agència Tributària de Catalunya.
 - Proposta d'aprovació de l'expedient de contractació mitjançant procediment obert del servei anomenat: "recollida, classificació, distribució lliurament i retorn de les notificacions administratives i correu ordinari de l'Agència Tributària de Sabadell"
- 16 de setembre de 2016:
 - Proposta cessament de Gerent.
 - Proposta nomenament de Gerent.
- 5 d'octubre de 2016:
 - Aprovació del pressupost de l'Agència Tributària de Sabadell per a l'exercici 2017.
 - Aprovació de la plantilla i relació de llocs de treball de l'Agència Tributària de Sabadell per a l'exercici 2017.
 - Informacions: Informe de gestió del primer semestre de l'any 2016.
- 21 de desembre de 2016:
 - Aprovació de la Memòria d'Activitats i del Compte de Recaptació de l'Agència Tributària de Sabadell 2015
 - Proposta d'aprovació del Calendari fiscal 2017.
 - Proposta d'aprovació del Pla d'actuació 2017 de l'Agència Tributària de Sabadell.



- Proposta d'aprovació del Pla de Control Tributari de l'Agència Tributària de Sabadell.

1.3.- Funcions.

En data 21 de desembre de 2010, el Ple Municipal de l'Ajuntament de Sabadell va aprovar definitivament els acords de modificació dels estatuts de l'organisme autònom Servei de Recaptació Municipal que passa a denominar-se Agència Tributària de Sabadell (en endavant l'Agència).

L'Agència és un organisme autònom local, dotat de personalitat jurídica pròpia, plena capacitat jurídica i d'obrar i autonomia de gestió per al compliment de les seves finalitats.

La finalitat de l'Agència és la gestió descentralitzada de les actuacions administratives necessàries per a l'aplicació del sistema tributari i d'altres recursos que corresponguin a l'Ajuntament de Sabadell.

A l'Agència li corresponen les següents funcions:

- La gestió, liquidació, inspecció i revisió dels tributs i ingressos de dret públic que pertanyin a l'Ajuntament de Sabadell.
- La recaptació en període voluntari i/o executiu de tributs, taxes, preus públics i altres ingressos de dret públic de l'Ajuntament de Sabadell.
- La gestió i/o recaptació en període voluntari i/o executiu d'ingressos de dret públic o privat, que pertanyents a altres entitats, se li encomani o que a tal efecte convingui.
- La gestió, tramitació i resolució dels expedients sancionadors pel que fa a impostos i ingressos de dret públic.
- L'anàlisi i disseny de la política global dels impostos i ingressos públics relatius al sistema de tributs municipals.
- La proposta, elaboració i interpretació de les normes tributàries pròpies de l'Ajuntament de Sabadell.
- El seguiment i l'ordenació de l'execució del pressupost d'ingressos pel que fa als ingressos tributaris i de dret públic.
- La revisió en via administrativa dels actes administratius dictats per l'Agència.
- La col·laboració amb altres institucions públiques en matèries objecte de l'Agència.
- Les competències que li siguin delegades o encomandes en matèria tributària i d'ingressos de dret públic, per part de l'òrgan superior.
- La gestió del procediment d'aprovació, modificació o derogació de les ordenances fiscals i reguladores dels preus públics de l'Ajuntament de Sabadell i/o dels seus organismes autònoms que li encomanin.
- El control de l'eficàcia de les delegacions efectuades per altres òrgans, organismes o entitats municipals.
- En general, totes les competències no especificades anteriorment i que estiguin relacionades amb la gestió dels recursos que corresponguin a l'Agència i tingui encomanats



2.- ORGANITZACIÓ

2.1.- Organigrama:

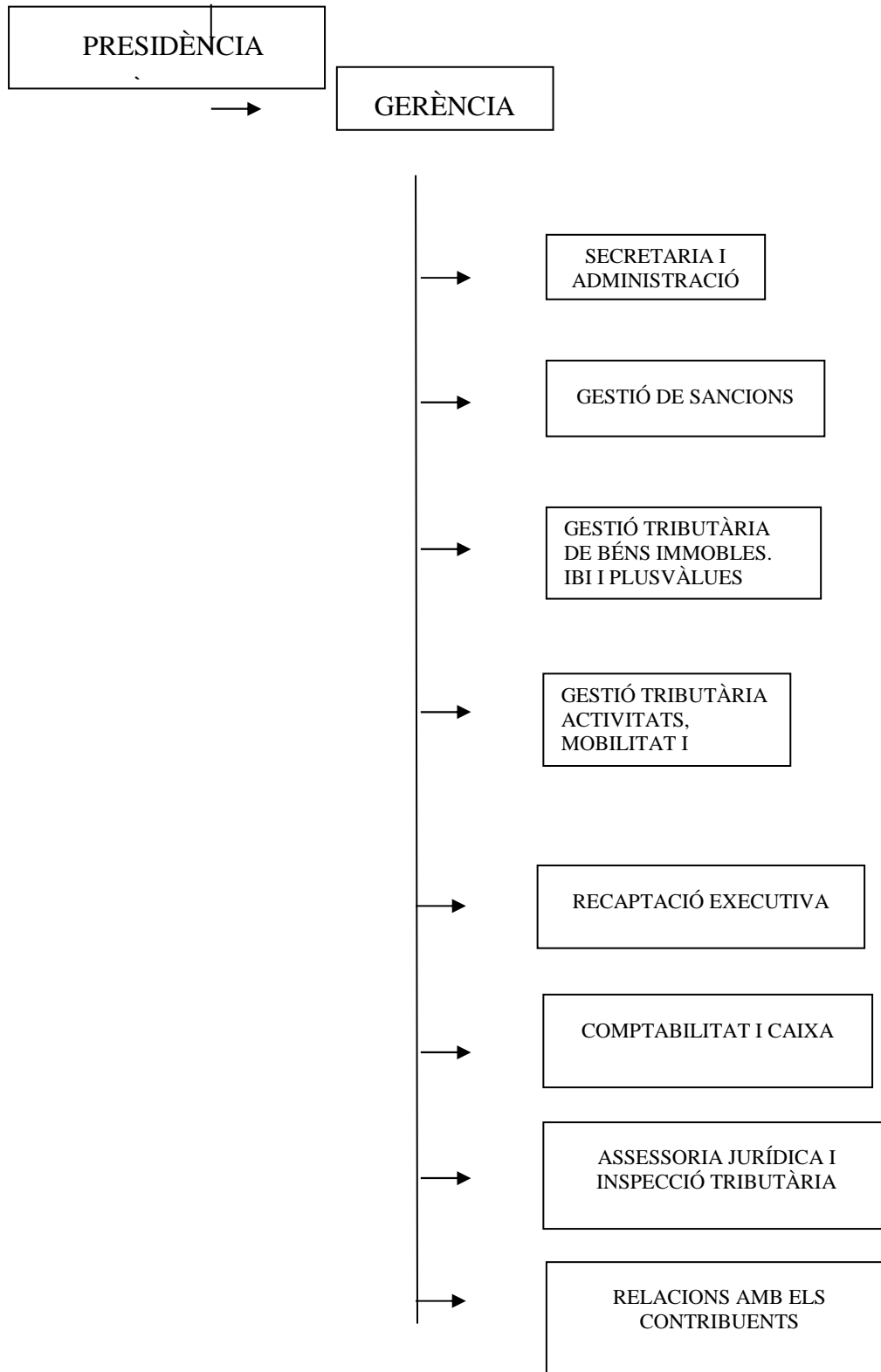



2.2.- La plantilla

La plantilla de personal de l'Agència està formada per personal funcionari i personal laboral. A continuació detallem el tipus de places i nombre de les mateixes.

Personal funcionari	Nombre
Tècnic/a administració general	1
Tècnic/a superior en dret	3
Tècnic/a mitjà de gestió	3
Tècnic/a auxiliar de gestió	2
Tècnic/a auxiliar inspector	1
Administratiu/va adm. general	1
Aux. Administratiu/va adm. general	12
Subaltern/a	1
Personal laboral	Nombre
Tècnic/a mitjà tributari	1
Tècnic/a auxiliar tributari	6
Auxiliar tècnic/a tributari	7
Auxiliar Administratiu/va- Informador/a	12
Notificador/a	9
Total	58

Una part de la plantilla esmentada, el personal funcionari, forma part de la plantilla de l'Ajuntament de Sabadell, adscrits funcionalment a l'Agència, i la resta, el personal laboral, són de la plantilla pròpia de l'organisme.

2.3.- Els llocs de treball

A continuació es detalla el tipus de llocs de treball de l'Agència Tributària.

Denominació del lloc de treball	Núm. d'actius
Gerent	1
Cap de Secció	6
Cap d'Unitat	5
Tècnic/a mitjà/na tributari	2
Inspector/a	1
Agent Tributari - caixer	1
Agent Tributari	4
Tècnic/a auxiliar de gestió	2
Administratiu/va	1
Auxiliar Administratiu/va- Informador	24
Notificador/a	9
Subaltern/a	1
Total	58



2.4.- Les condicions laborals

L'any 2016, en el segon pagament de la nòmina del mes de febrer, es va abonar la quantitat de 6.858,77 € en concepte de premi de reconeixement de serveis efectius als/a les empleats/des públics/ques que es relacionen a continuació:

Premi reconeixement 25 anys

Empleat	Data antiguitat	Import
AYMERICH SERRA, Marta	01/01/1991	747,00
BOLANCE QUERO, Josep	01/01/1991	1.202,63
GÓMEZ TOLEDANO, Francisco	01/01/1991	881,52
GUIL CRESPO, Pablo	01/01/1991	881,52
GUTIÉRREZ SÁNCHEZ, Emilio	01/01/1991	758,79
MUÑOZ ORTIZ, Francisco J.	01/01/1991	758,79
ROIG LLONCH, Mari Carme	01/01/1991	747,00
ROS FARRÉ, Eduard	01/01/1991	881,52
Total		6.858,77

A la nòmina del mes de març es va abonar la quantitat de 1.321,72 € pel mateix concepte a l'empleat Francesc Velasco Treig

A l'empleat Ramon Alòs se li van abonar 881,52 € al gener de 2016, també per aquest concepte.

En total, es van abonar **9.062, 01 €** al 2016 per aquest concepte.

Durant l'any 2016 també es va procedir a abonar un complement de productivitat per assistència durant l'any 2015 per import de 1.000 euros bruts màxim per treballador. En total va suposar una despesa de 32.598,63 €.

També indicar que es va es va procedir a abonar als treballadors i treballadores de l'Agència, en la nòmina del mes de setembre de 2016, la part proporcional de la paga extraordinària del mes de desembre de l'any 2012, meritada en el període comprès entre els dies 1 de setembre al 30 de novembre de 2012. En total va suposar una despesa de 25.611,73 euros.

2.5.- La prevenció de riscos laborals

La prevenció de riscos laborals està contractada amb l'empresa Sociedad de Prevención PREMAP, SL i s'han seguit les actuacions planificades per al període 2016-2017.



2.6.- La formació

La formació realitzada pel personal de l'Agència Tributària al llarg de l'any 2016 ha estat la següent:

- 1- Dates: 22/01, 26/02, 18/03, 22/04, 20/05, 17/06 i 08/07 de 2016
Cicle de seminaris d'actualització jurídica local Josep M. Esquerda 2016
Total hores: 28 h
Assistent: Josep Teixidó Piñol
- 2- Data: 22 de febrer de 2016
4a Sessió Perspectiva tributària del Curs "Aspectes del preconcurs i concurs de creditors des de les perspectives financera, tributària, laboral, comptable-auditoria i penal 2016"
Total hores: 3 h
Assistent: Josep Teixidó Piñol
- 3- Dates 23 de febrer i 1, 8, i 15 de març de 2016
Curs sobre els ingressos i els procediments tributaris organitzat per l'Escola d'Administració Pública de Catalunya.
Total hores: 20 h
Assistent: Aurora Barrionuevo Medina
- 4- Data: 2 de juny de 2016
Curs: "Gestionar els riscos de corrupció: una responsabilitat directiva"
Total hores: 5 h
Assistents: Francesc S. Velasco Treig i Josep Mateo Becerra
- 5- Dates: 5 i 12 de juliol de 2016
Curs: "Contractació en el sector públic".
Total hores: 12 h
Assistent: Encarnación González López
- 6- Data : 08 de juliol de 2016
Cicle seminaris d'actualització jurídica local
Total hores: 5 h
Assistent: Josep Teixidó Piñol
- 7- Dates 19, 20, 21 de setembre de 2016
Curs de formació "Gestió, Recaptació i Inspecció d'ingressos municipals"-
CSITAL
Total hores: 22 h
Assistents: Aurora Barrionuevo Medina, Josep Mateo Becerra, Josep Teixidó Piñol, María José Amate Solvas, Francesc S. Velasco Treig, Francisco Gómez Toledano, Pablo Guil Crespo, Eduard Ros Farré i Maribel Capardón Riverola
- 8- Data: del 20 d'octubre al 9 de desembre de 2016 (diversos dies)
Curs: "Redacció d'Informes en l'àmbit dels serveis tècnics"
Total hores: 30 h
Assistents: Eduard Ros Farré i María José Amate Solvas



9- Dates: del 7 al 16 de novembre de 2016(diversos dies)

Curs: Procediment Administratiu

Total hores: 18 h

Assistents: Meritxell Busom Poyato

10- Dates: 9 i 11 de novembre de 2016

Curs : “La imatge corporativa en l’atenció al ciutadà”

Total hores: 10 h

Assistent: Josep Mateo Becerra

11- Dates: 10 i 15 de novembre de 2016

Curs: Procediment Administratiu.

Total hores: 10 h

Assistent: Encarnación González López

12- Dates: 3, 4, 14 i 15 de novembre de 2016

Curs de Formació de Tributs de Catalunya, impartit per l’Agència Tributària Catalana

Total hores: 9 h

Assistents: M. José Amate Solvas, Marta Aymerich Serra, Mercè Font Martínez, Emilio Gutiérrez Sánchez, Francisco J. Muñoz Ortiz, Elisabet Reyes Velasco, Francesc Velasco Treig, M. del Mar Berberia Arruego, Eva Huéllamo Pinto, Josep Mateo Becerra, Sònia Pijuan Domingo, Mary Roig Llonch i Julia Vega Granero

13- Dates: 22 i 29 de novembre de 2016

Curs: Procediment Administratiu.

Total hores: 10 h

Assistents: Francesc S. Velasco Treig

14- Dates: 23 i 30 de novembre de 2016

Curs: “Gestió d’Equips”

Total hores: 12 h

Assistent: Maria José Amate Solvas

15- Data: 25 de novembre de 2016

Curs “Contractació local després del Decret Llei 3/2016 de 31 de maig de mesures urgents en matèria de contractació pública” - CISTAL

Total hores: 5 h

Assistent: Josep Teixidó Piñol

16- Dates: 13 i 22 de desembre de 2016

Curs: “Internet i sistema operatiu”

Total hores: 8 h

Assistent: Artur Almela Barcelona

3- RESULTATS ECONÒMICS

BALANÇ DE SITUACIÓ:

AGÈNCIA TRIBUTÀRIA DE SABADELL

16/05/2017

1

EXERCICI 2016

BALANÇ

COMPTES	ACTIU	NOTES EN MEMÒRIA	Ex. 2016	Ex. 2015	COMPTES	PATRIMONI NET I PASSIU	NOTES EN MEMÒRIA	Ex. 2016	Ex. 2015
	A) Actiu no corrent		19.905,16	27.390,95		A) Patrimoni net		479.482,53	359.035,56
	I) Immobilitzat intangible		4.275,00	9.928,53		I) Patrimoni		24.533,81	24.533,81
206,(2806),(2906)	3. Aplicacions informàtiques		4.275,00	9.928,53	100,101	1. Patrimoni		24.533,81	24.533,81
	II) Immobilitzat material		15.630,16	17.462,42		II) Patrimoni generat		454.948,72	334.601,75
214,215,216,217	5. Un altre immobilitzat material		15.630,16	17.462,42	120	1. Resultats d'exercicis anteriors		334.501,75	244.759,51
218,219,(2814),(2815)					129	2. Resultat de l'exercici		120.446,97	89.732,14
(2816),(2817),(2818),(2819)						C) Passiu corrent		154.808,22	132.874,93
(2814),(2915),(2916),(2917)						II) Deutes a curt termini		13.908,53	3.152,46
(2918),(2919),(2999)						4. Altres deutes		13.908,53	3.152,46
	B) Actiu corrent		614.385,60	464.519,54		IV) Creditors i altres comptes a pagar a curt termini		140.899,69	129.722,47
	III) Deutors i altres comptes a cobrar		519.004,17	419.562,74	4003,4013,4133,4183	1. Creditors per operacions de gestió		75.961,16	62.366,13
4300,4310,4430,446	1. Deutors per operacions de gestió		518.746,74	419.442,52	,523,524,528,529	2. Altres comptes a pagar			99,05
(4900)					,560,561				
4301,4311,4431,440	2. Altres comptes a cobrar		257,43	120,22	4000,4010,4111,4130				
(441,442,449,(4901)					,416,4180,522				
,550,555,558					4001,4011,410,4131				
	V) Inversions financeres a curt termini		79,66	79,66	,414,4181,419,550				
545,548,565,566	4. Altres inversions financeres		79,66	79,66	,554,559				
(5981),(5982)					475,476,477				
	VII) Efectiu i altres actius líquids equivalents		95.301,77	44.877,14		3. Administracions públiques		64.938,53	67.257,29
556,570,571,573	2. Tresoreria		95.301,77	44.877,14					
,574,575									
	TOTAL ACTIU (A+B)		634.290,75	491.910,49		TOTAL PATRIMONI NET I PASSIU (A+B+C)		634.290,75	491.910,49



COMpte DE PÈRDUES I GUANYs

AGÈNCIA TRIBUTÀRIA DE SABADELL

16/05/2017

1

COMPTES DEL RESULTAT ECONÒMIC-PATRIMONIAL
EXERCICI 2016

COMPTES	NOTES EN MEMÒRIA	Ex.: 2016	Ex.: 2015
1. Ingressos tributaris i urbanístics			
72,73 a) Imposats			
740,742 b) Taxes			
744 c) Contribucions especials			
745,746 d) Ingressos urbanístics			
2. Transferències i subvencions rebudes		1.588.885,00	1.588.885,00
a) De l'exercici		1.588.885,00	1.588.885,00
751 a.1) Subvencions rebudes per finançar despeses de l'exercici			
750 a.2) Transferències		1.588.885,00	1.588.885,00
752 a.3) Subvencions rebudes per a cancel·lació de passius que no suposin finançament específic d'un element patrimonial			
7530 b) Imputació de subvencions per a l'immobilitzat no financer			
754 c) Imputació de subvencions per a actius corrents i altres			
3. Vendes i prestacions de serveis			
700,701,702,703 a) Vendes			
,704			
741,705 b) Prestació de serveis			
707 c) Imputació d'ingressos per actius construïts o adquirits per a altres entitats			
71,7940,(6940) 4. Variació d'existències de productes acabats i en curs de fabricació i deterioració de valor			
780,781,782,783 5. Treballs realitzats per l'entitat per al seu immobilitzat			
,784			
776,777 6. Altres ingressos de gestió ordinària		1.048,08	
795 7. Excessos de provisions			
A) TOTAL INGRESSOS DE GESTIÓ ORDINÀRIA (1+2+3+4+5+6+7)		1.589.933,08	1.588.885,00
8. Despeses de personal		-1.194.639,50	-1.201.532,87
(640),(641) a) Sous, salaris i assimilats		-929.975,16	-926.105,03
(642),(643),(644),(645) b) Càrregues socials		-264.664,34	-275.427,84
(65) 9. Transferències i subvencions concedides			
10. Aprovisionaments			
(600),(601),(602),(605) a) Consum de mercaderies i altres			
,(607),61 aprovisionaments			
(6941),(6942),(6943),7941 b) Deterioració de valor de mercaderies, matèries primeres i altres aprovisionaments			
,7942,7943 11. Altres despeses de gestió ordinària		-268.154,49	-285.847,01
(62) a) Subministraments i serveis exteriors		-268.154,49	-285.847,01
(63) b) Tributs			
(676) c) Altres			
(68) 12. Amortització de l'immobilitzat		-7.485,80	-12.629,45
B) TOTAL DESPESES DE GESTIÓ ORDINÀRIA (8+9+10+11+12)		-1.470.279,79	-1.500.009,33
I. Resultat (estalvi o *desahorro) de la gestió ordinària (A+B)		119.653,29	88.875,67



AGÈNCIA TRIBUTÀRIA DE SABADELL

16/05/2017

2

COMPTES DEL RESULTAT ECONÒMIC-PATRIMONIAL
EXERCICI 2016

COMPTES	NOTES EN MEMÒRIA	Ex.: 2016	Ex.: 2015
	13. Deterioració de valor i resultats per alienació de l'immobilitzat no financer i actius en estat de venda		
(690),(691),(692),(693)	a) Deterioració de valor		
,(6948),790,791,792			
,793,7948,799			
770,771,772,773	b) Baixes i alienacions		
,774,(670),(671),(672)			
,(673),(674)			
7531	c) Imputació de subvencions per a l'immobilitzat no financer		
	14. Altres partides no ordinàries	793,68	856,47
775,778	a) Ingressos	793,68	856,47
(678)	b) Despeses		
	II. Resultat de les operacions no financeres (I+13+14)	120.446,97	89.732,14
	15. Ingressos financers		
	a) De participacions en instruments de patrimoni		
7630	a.1) En entitats del grup, multigrup i associades		
760	a.2) En altres entitats		
	b) De valors representatius de deute, de crèdits i d'altres inversions financeres		
7631,7632	b.1) En entitats del grup, multigrup i associades		
761,762,769,76454	b.2) Altres		
,(66454)			
	16. Despeses financeres		
(663)	a) Per deutes amb entitats del grup, multigrup i associades		
(660),(661),(662),(669)	b) Altres		
,76451,(66451)			
785,786,787,788	17. Despeses financeres imputades a l'actiu		
,789			
	18. Variació del valor raonable en actius i passius financers		
7646,(6646),76459,(66459)	a) Derivats financers		
7640,7642,76452,76453	b) Altres actius i passius a valor raonable amb imputació en resultats		
,(6640),(6642),(66452),(66453)			
7641,(6641)	c) Imputació al resultat de l'exercici per actius financers disponibles per a la venda		
768,(668)	19. Diferències de canvi		
	20. Deterioració de valor, baixes i alienacions d'actius i passius financers		
796,7970,766,(6960)	a) D'entitats del grup, multigrup i associades		
,(6961),(6962),(6970),(666			
,7980,7981,7982,(6980)			
,(6981),(6982),(6670)			
765,7971,7983,7984	b) Altres		
,7985,(665),(6671),6963,			
,(6971),(6983),(6984),(6985			
)			

AGÈNCIA TRIBUTÀRIA DE SABADELL

16/05/2017

3

COMPTES DEL RESULTAT ECONÒMIC-PATRIMONIAL
EXERCICI 2016

COMPTES	NOTES EN MEMÒRIA	Ex.: 2016	Ex.: 2015
755,756 21. Subvencions per al finançament d'operacions financeres			
III. Resultat de les operacions financeres (15+16+17+18+19+20+21)			
IV. Resultat (estalvi o *desahorro) net de l'exercici (II+ III)		120.446,97	89.732,14
+ Ajustos en el compte del resultat de l'exercici anterior			
Resultat de l'exercici anterior ajustat (IV+Ajustos)			89.732,14

RESULTAT PRESSUPOSTARI:

AGÈNCIA TRIBUTÀRIA DE SABADELL

Data obtenció 14/02/2017
Pàg. 1

ESTAT DE LIQUIDACIÓ DEL PRESSUPOST

III. RESULTAT PRESSUPOSTARI			EXERCICI 2016	
CONCEPTES	DRETS RECONEGUTS NETS	OBLIGACIONS RECONEGUDES NETES	AJUSTOS	RESULTAT PRESSUPOSTARI
a. Operacions corrents	1.589.933,08	1.481.819,53		108.113,55
b) Operacions de capital				
1. Total operacions no financeres (a+b)	1.589.933,08	1.481.819,53		108.113,55
c) Actius financers				
d) Passius financers				
2. Total operacions financeres (c+d)				
I. RESULTAT PRESSUPOSTARI DE L'EXERCICI (I=1+2)	1.589.933,08	1.481.819,53		108.113,55
AJUSTOS				
3. Crèdits gastats finançats amb romanent de tresoreria per a despeses generals			40.950,84	
4. Desviacions de finançament negatives del exercici				
5. Desviacions de finançament positives del exercici				
II. TOTAL AJUSTOS (II=3+4-5)			40.950,84	
RESULTAT PRESSUPOSTARI AJUSTAT (I+II)				149.064,39

ROMANENT DE TRESORERIA

AGÈNCIA TRIBUTÀRIA DE SABADELL

Data obtenció 14/02/2017

Pàg. 1

ESTAT DEL ROMANENT DE TRESORERIA

EXERCICI 2016

COMPTES	COMPONENTS	IMPORTS		IMPORTS	
		ANY		ANY ANTERIOR	
57,556	1. Fons líquids		95.301,77		44.877,14
	2. Drets pendents de cobrament		518.826,40		419.522,18
430	+ del Pressupost corrent	518.746,74		419.442,52	
431	+ de Pressupostos tancats				
257,258,270,275,440,442,4	+ d'Operacions no pressupostàries	79,66		79,66	
49,456,470,471,472,537,53					
8,550,565,566					
	3. Obligacions pendents de pagament		151.228,64		110.170,76
400	+ del Pressupost corrent	72.374,32		39.761,01	
401	+ de Pressupostos tancats	7,26			
165,166,180,185,410,414,4	+ d'Operacions no pressupostàries	78.847,06		70.409,75	
19,453,456,475,476,477,50					
2,515,516,521,550,560,561					
	4. Partides pendents d'aplicació		257,43		21,17
554,559	- cobraments realitzats pendents d'aplicació definitiva			99,05	
555,5581,5585	+ pagaments realitzats pendents d'aplicació definitiva	257,43		120,22	
	I. Romanent de tresoreria total (1 + 2 - 3 + 4)		463.156,96		354.249,73
2961,2962,2981,2982,49	II. Saldos de dubtós cobrament				
00,4901,4902,4903,5961,	III. Excés de finançament afectat				
5962,5981,5982					
	IV. romanent de tresoreria per a despeses generals (I - II - III)		463.156,96		354.249,73

4.- TASCA EFECTUADA

4.1.- ASSISTÈNCIA AL CONTRIBUENT

4.1.1. Atenció al contribuent.

L'atenció al contribuent inclou les atencions fetes tant a les oficines del Servei d'Atenció al Ciutadà, com a les dependències del carrer Indústria (recaptació) i a Narcís Giralt (gestió tributària, inspecció i multes).

Tot i que l'atenció es realitza des de diferents punts, es garanteix unes respostes coordinades, gràcies a la interlocució i formació permanent.

Atenció		2016
Presencial		86.710
Telefònica		15.124

No està computada l'atenció telefònica realitzada a recaptació, ni a gestió tributària.

Tràmits

Tràmits	2015			2016		
	Totals	Telefònics	Presencials	Totals	Telefònics	Presencials
Gestió I.B.I	12.475	726	11.749	14.123	675	13.448
Gestió I.A.E	255	6	249	233	6	227
Gestió Vehicles	11.836	1.131	10.705	12.867	1.152	11.715
Gestió Guals	1.807	131	1.676	1.835	129	1.706
Gestió Residus	10.361	1.115	9.246	10.910	1.107	9.803
Gestió Plusvàlues	6.392	19	6.373	7.416	23	7.393
Gestió Multes	175	3	172	173	4	169
Domiciliacions	7.363	2.862	4.501	7.033	2.139	4.894
Duplicats/certificats de pagament i cobrament (inclosos fraccionament) i altres	33.267		33.267	39742		39742
Informació, certificats de béns i altres	2.643		2.643	2.148		2.148
Total	86.574	5.993	80.581	96.480	5235	91.245

Del resum anterior s'observa com hi ha un increment general de tràmits, en més de nou mil.

Tipologia de consultes i tràmits al web

Consultes pel web	Totals	2015		Totals	2016	
		Sense firma	Amb firma		Sense firma	Amb firma
Consulta padró I.B.I	167		167	219		219
Consulta padró Vehicles	80		80	115		115
Consulta padró Guals	7		7	5		5
Consulta padró Residus	63		63	87		87
Consulta de rebuts	7.920	6.330*	1.590	9.527	7.210	2.317
Consulta denúncies/sancions	452		452	484		484
Total	8.689	6.330	2.359	10.437	7.210	3.227

Tràmits pel web	Totals	2015		Totals	2016	
		Sense firma	Amb firma		Sense firma	Amb firma
Gestió Vehicles	114	34	80	158	25	133
Gestió Residus	115	52	63	149	61	88
Valoració prèvia Plusvàlues	3.649	3.649		3721	3721	
Gestió Multes	452	452		612	612	
Domiciliacions	1.721	1.650	71	1586	1507	79
Duplicats/certificats de pagament	39	36	3	49	49	
Certificats de béns	8	8		5	5	
Total	6.098	5.881	217	6.280	5.980	300

Consultes i Tràmits	Totals	2015		Totals	2016	
		Sense firma	Amb firma		Sense firma	Amb firma
Total web	14.787	12.211	2.576	16.717	13.190	3.527

Pel que fa a les consultes i tràmits telemàtics, també ha hagut un creixement de quasi 2000 més que l'any 2015.

4.1.2.- Facilitats de pagament.

Pagaments telemàtics

Durant el 2016 continua l'evolució a l'alça dels pagaments telemàtics, convertint-se en un canal de progressiva utilització per part dels contribuents.

En total s'han realitzat 24.702 pagaments per import de 8.380.931,60 euros.

Número de pagaments telemàtics

Banca Electrònica	N. pagaments	Imports
Recaptació Voluntària	16.663	7.619.041,13
Recaptació Executiva	1.607	496.590,89
Multes	6.432	265.299,58
Total	24.702	8.380.931,60

Per número

	N. pagaments 2014	N. pagaments 2015	N. pagaments 2016	Variació 2015/2014
Recaptació Voluntària	13.933	14.955	16.663	11,42 %
Recaptació Executiva	1.675	1.308	1.607	22,86%
Multes	3.961	5.766	6.432	11,55%
Total	19.569	22.029	24.702	12,13%

Per imports

	Imports 2014	Imports 2015	Imports 2016	Variació 2015/2014
Recaptació Voluntària	5.089.239,40	5.159.715,52	7.619.041,13	47,66%
Recaptació Executiva	281.249,89	248.802,17	496.590,89	99,59%
Multes	210.485,00	225.678,11	265.299,58	17,56%
Total	5.580.974,29	5.634.195,80	8.380.931,60	48.75%

El següent quadre mostra l'evolució de les domiciliacions bancàries des del 2014.

Observem que l'evolució és ascendent.

TRIBUT	Rebuts 2014	% sobre el càrrec	Rebuts 2015	% sobre el càrrec	Rebuts 2016	% sobre el càrrec
I.B.I	80.704	64,71 %	82.578	65,66 %	85.404	67,52%
I.A.E.	791	42,76 %	777	42,81 %	680	37,74%
Vehicles	41.182	36,38 %	41.199	36,31 %	43.167	37,57%
Guals	8.810	62,26 %	9.056	63,57 %	9.428	65,93%
Residus	54.861	57,81 %	56.199	59,03 %	55.890	58,81%
Total	186.348	53,42 %	189.809	54,15 %	194.569	55,20 %

Sistema especial de pagament fraccionat

L'adhesió al sistema especial de pagament fraccionat amb domiciliació bancària continua creixent.

Aquest sistema s'ha aplicat fins al 2011 només en l'IBI. A partir del 2012 s'ha aplicat en l'IBI (4 fraccions), Taxa de Residus i IAE, (dues fraccions).

TRIBUT	2014	2015	2016	Variació 2016/2015
I.B.I per Rebut	71.979	73.359	75.104	2,38%
I.B.I per Import	25.959.221,73	26.678.055,40	27.643.454,84	3,62%
I.A.E per Rebut	759	768	781	1,69%
I.A.E per Import	2.014.523,63	2.051.240,62	2.095.481,56	2,16%
Residus per Rebut	46.178	46.777	46.737	-0,09%
Residus per Import	3.217.408,31	3.380.735,45	3.462.007,97	2,40%

Fraccionaments i ajornaments

L'any passat es va arribar a tramitar a un total de 2.539 expedients amb un import total de 4.547.076,48 euros. Com es pot apreciar ha hagut un increment global del 2,71% quant al nombre d'expedients. Aquest petit increment no arriba a recuperar el decrement global del 11 % aproximadament, que va haver l'any passat que vam entendre fruit de la lleu recuperació econòmica ha pogut incidir en aquest decrement. També cal tenir en compte que es va seguir incidir de manera activa en els fraccionaments per sobre dels ajornaments. El percentatge d'aquests continua sent inferior als fraccionaments com a conseqüència de dos fets:



1. L'import d'interessos a pagar són inferiors en els fraccionaments (en general de terminis més curs).

2. El desembors final a l'ajornament contra la possibilitat de poder repartir la càrrega al llarg del temps."

Per període i número

Període		2014	2015	2016	Variació 2016/2015
Voluntari	Ajornaments	128	77	53	-31,17%
	Fraccionaments	460	434	367	-15,44%
Voluntari / Executiu	Ajornaments	82	48	66	37,50%
	Fraccionaments	1.768	1.633	1.716	5,08%
Executiu	Ajornaments	88	57	77	35,09%
	Fraccionaments	247	223	260	16,59%
Total		2.773	2.472	2.539	2,71%

Per període i import

	2014	2015	2016
Ajornaments	3.002.292,89	81.089,93	1.480.188,72
Fraccionaments	3.721.367,29	3.217.710,54	3.066.887,76
	6.723.660,18	3.298.800,47	4.547.076,48

L'import d'ajornaments ha pujat molt, i es deu bàsicament a tres deutors. Si descomptem els tres ajornaments forts que s'han fet aquest any 2016 que són VIMUSA (1.297.175,14 €, Multicinemes eix Macià (120.399,47 €) i Alcazar Cinemes (51.897,37 €) veiem que els ajornaments en realitat han baixat.

En executiva, els ajornaments s'han incrementat ja que es donen més facilitats si es justifica una situació econòmica precària ajustant la quota inicial i el terminis de pagament.

Altres facilitats de pagament

Des del mes de juliol de 2013 es va establir un caixer de pagament al SAC del carrer indústria.

L'any 2016 el nombre de rebuts pagats ha estat de 3.600 i per un import total de 274.866,98 euros. Diferenciant:

- Pagament amb targeta :1.881 rebuts per import de 167.760,69 euros
- Pagament en efectiu: 1.719 rebuts per import de 107.106,29 euros.



Pel que fa al caixer situat a Can Marçet, el nombre de rebuts pagats ha estat de 5.349, per un import de 944.611,28 euros.

Diferenciant:

- Pagament amb targeta: 2.876 rebuts per import de 490.160,79 euros
- Pagament en efectiu: 2.473 rebut per import de 454.450,49 euros

A finals de setembre de 2016 s'ha donat la possibilitat de fer el pagament d'impostos per via telefònica mitjançant targeta bancària. En aquesta fracció de temps, s'han fet 332 cobraments per un import total de 55.293,64 €.

4.2.- LA COL-LABORACIÓ SOCIAL

L'article 92 de la Llei General Tributària preveu que la col·laboració social podrà instrumentar-se mitjançant acords de l'Administració Tributària amb d'altres administracions públiques, amb entitats privades o amb entitats o organitzacions representatives de sectors o interessos socials, laborals, empresarials o professionals.

Hem seguit treballant les diferents línies ja encetades anteriorment i ens ha permès optimitzar l'aplicació tributària i una cerca d'una millor justícia tributària, cal recordar que a l'any 2012 es van signar dos convenis:

- Conveni AEAT - FEMP en matèria d'intercanvi d'informació tributària i col·laboració en la gestió recaptatòria amb les entitats locals.
Aprovació Ple 3 de juliol 2012.

- Conveni Prefectura de Trànsit - FEMP per a l'intercanvi d'informació i mútua col·laboració administrativa.
Aprovació Ple 3 de juliol 2012, i signat 12 de desembre 2012.

I aquest any 2016 s'han signat altres dos convenis de col·laboració:

- Conveni entre l'Agència Tributària de Catalunya i l'Ajuntament de Sabadell de col·laboració en matèria tributària.
Aprovació Ple 30 de juny de 2016, i signat 25 de juliol de 2016.

- Conveni Jefatura de Tráfico - Servei Català de Trànsit - Ajuntament de Sabadell per intercanvi d'informació en matèria de seguretat vial i accés a les bases de dades
Aprovació Ple 30 de juny de 2016, i signat 30 de setembre 2016.

Les col·laboracions treballades han estat les següents:

- 1.- Conveni amb l'Agència Tributària Estatal (AEAT) per al subministrament i intercanvi d'informació i col·laboració en la gestió recaptatòria.

Aquest conveni, subscrit entre la FEMP i l'AEAT, pel Ple de l'Ajuntament de Sabadell de data 3 de juliol de 2012, aborda dos aspectes:



- Intercanvi d'informació entre l'Ajuntament i l'AEAT, que possibilita una millor aplicació tributària d'ambdues administracions.
- L'embargament de devolucions tributàries per part de l'AEAT, de deutors municipals.

Durant l'any 2016 es van realitzar 2.050 embargaments de devolucions tributàries, per un import total recaptat de 726.346,94 euros.

Una xifra important. No només pel número, sinó també pel concepte de deute recaptat, atès que és un deute que en part no hagués estat possible recaptar per part d'ATSA, en ser deutors amb béns fora de Sabadell o sense béns embargables per part d'ATSA. Aproximadament un 49,19 % de l'import recaptat és de deutors de fora de Sabadell.

2.- Col·laboració amb l'Organisme Autònom Prefectura Central de Trànsit i la Federació Espanyola de Municipis i Províncies, formalitzada per l'Ajuntament Ple en data 3 de juliol de 2012.

Aquest conveni:

- Permet facilitar el canvi de domicili del permís de circulació i conducció als ciutadans que s'empadronin o modifiquin el padró, ja que no cal fer-ho a trànsit, sinó a través de les oficines d'atenció al ciutadà de l'Ajuntament de Sabadell.
- Permet obtenir un padró de vehicles més depurat i, per tant, una optimització de la gestió tributària.

Durant l'any 2016 es van realitzar més de 2.100 canvis de domicili en el permís de circulació i/o conducció.

3.- Conveni entre l'Agència Tributària de Catalunya i l'Ajuntament de Sabadell de col·laboració en matèria tributària.

El conveni té com a objectiu:

- Crear serveis compartits i/o coordinats de gestió, recaptació i atenció tributàries, de manera que els ciutadans i les empreses i entitats que exerceixen una activitat puguin veure facilitades les seves gestions tributàries i ateses amb major mesura les seves necessitats d'atenció i informació tributària.
- Millorar l'eficàcia, eficiència i economia de l'aplicació dels tributs i de les actuacions tendents a la reducció dels incompliments de les obligacions fiscals dutes a terme per les administracions signants del present conveni

4.- Conveni Jefatura de Tráfico - Servei Català de Trànsit - Ajuntament de Sabadell per intercanvi d'informació en matèria de seguretat vial i accés a les bases de dades, per aconseguir un funcionament més àgil i eficaç i servir millor a l'objectiu últim, que ha de ser la seguretat viària, facilitant-se recíprocament la informació que necessitin i l'assistència requerida



Altrament, s'ha seguit treballant per cercar una col·laboració amb l'Agència Tributària de Catalunya (ATC), en matèria tributària, als efectes que puguin realitzar l'embargament de béns de deutors municipals, especialment dipòsits financers, radicats fora del terme municipal. Tot i els nostres esforços en poder fer aquesta col·laboració, no es van poder materialitzar durant l'any 2016.

4.3.- GESTIÓ TRIBUTÀRIA

4.3.1. Impost sobre béns immobles.

Urbana

Dades de padró i liquidacions

Les xifres resum

L'any 2016 es va aprovar un padró d'IBI urbana de 126.482 rebuts, per import de 46.300.833,98 euros.

També s'han practicat 885 liquidacions per import de 1.624.185,26 euros. Les esmentades liquidacions comprenen les derivades de canvi de titularitat o modificacions de valoració, les procedents d'unitats noves o les obtingudes de procediments de comprovació.

Any	Padrons			Liquidacions		
	Nombre	Import	Import mitjà rebut	Nombre	Import	Import mitjà liquidació
2014	124.973	45.151.878,06	361,29	2.191	1.619.779,22	739,29
2015	125.774	45.372.497,53	360,75	1.708	2.551.981,93	1.494,13
2016	126.482	46.300.833,98	366,07	885	1.624.185,26	1.835,24

En el quadre s'observa que el nombre de liquidacions ha baixat. Això es deu a que aquests darrers anys hem treballat amb Cadastre municipal per posar al dia el padró municipal. Durant l'any passat es van rebre menys remeses d'actualitzacions cadastrals.

Del padró 2016, 30.872.317,94 euros corresponen als béns immobles urbans d'ús residencial. La resta de padró és el relatiu als béns immobles de la resta d'usos, segons la normativa del Cadastre: industrial, comercial, d'oficines, educatius, etc...El rebut mig d'IBI residencial és de 346,74 euros.

Evolució del càrrec del padró

	2014	2015	2016	Variació 2016/2015
Núm. Rebutis	124.973	125.774	126.482	0,56 %
Import	45.151.878,06	45.372.497,53	46.300.833,98	2.05%

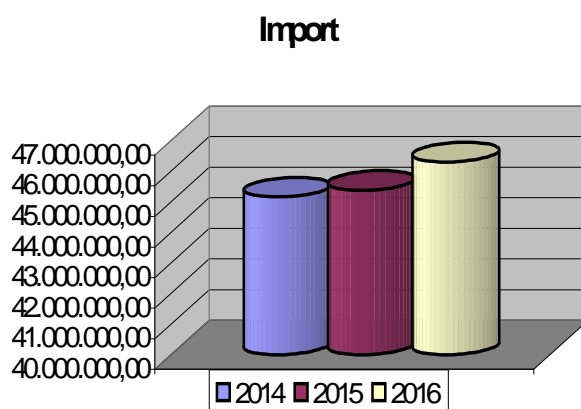
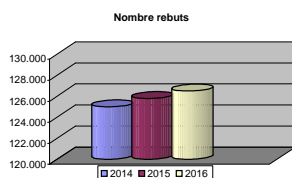

Característiques especials

Dades de padró i liquidacions

Les xifres resum

L'any 2016 es va aprovar un padró d'IBI de característiques especials, l'aeroport, de 99 rebutis, per import de 454.234,95 euros.

Any	Padrons			Liquidacions		
	Nombre	Import	Import mitjà rebut	Nombre	Import	Import mitjà liquidació
2014	86	405.405,19	4.714,01	3	173,62	57,87
2015	97	415.032,18	4.278,68	3	778,96	259,65
2016	99	454.234,95	4.588,23	0	0	0

Evolució del càrrec del padró



	2014	2015	2015	Variació 2016/2015
Import	405.405,19	415.032,18	454.234,95	9,45%

Rústega

Dades de padró i liquidacions

Les xifres resum

Any	Padrons			Liquidacions		
	Nombre	Import	Import mitjà rebut	Nombre	Import	Import mitjà liquidació
2014	95	10.694,41	112,57	7	387,88	55,41
2015	95	10.715,53	112,80	0	0	0
2016	98	10.706,54	109,25	60	4.905,56	81,76

Evolució del càrrec del padró

	2014	2015	2016	Variació 2016/2015
Núm. Rebuts	95	95	98	3.16%
Import	10.694,41	10.715,53	10.706,54	-0.08%

Bonificacions i exempcions

En el quadre adjunt es mostren els expedients de bonificacions i exempcions, especificant la quota liquidada i la quota bonificada o exempta, és a dir, la part de benefici fiscal de què han gaudit.

	Càrrecs			Import (quota liquidada)			Import (quota bonificació)		
	2014	2015	2016	2014	2015	2016	2014	2015	2016
Béns immobles objecte activitat empreses construcció: 50 %	0	0	1	0,00	0,00	336,47	0,00	0,00	336,47
Béns immobles objecte activitat empreses construcció: 60 %	3	1	0	4.007,71	267,31	0	6.011,57	400,97	0
Béns immobles objecte activitat empreses construcció: 75 %	1	0	0	167,07	0,00	0	501,21	0,00	0
Habitatges amb instal·lació sist aprof, tèrmit o elèctric d'energia solar: 38 %	0	1	0	0,00	187,66	0	0,00	115,02	0

Habitatges amb instal·lació sist aprof, tèrmit o elèctric d'energia solar: 50 %	2	0	0	455,16	0,00	0	455,16	0,00	0
Famílies nombroses: 10 %	107	101	98	56.612,43	49.966,72	49.652,27	6.290,27	5.551,85	5.516,93
Famílies nombroses: 20 %	48	51	65	21.273,56	22.691,52	28.858,80	5.318,39	5.672,86	7.214,68
Famílies nombroses: 30 %	160	174	176	63.595,84	63.996,37	65.108,59	27.255,36	27.427,01	27.903,71
Famílies nombroses: 40 %	252	228	259	59.171,67	50.345,44	58.461,10	39.447,78	33.563,66	38.974,04
Famílies nombroses: 50 %	340	265	302	36.867,72	29.310,33	33.396,02	36.867,72	29.310,33	33.396,02
Famílies nombroses: 60 %	0	19	17	0	1.738,57	1.527,02	0	2.607,86	2.290,52
Famílies nombroses: 70 %	0	9	7	0	590,94	474,24	0	1.378,86	1.106,53
Famílies nombroses: 75 %	0	5	5	0	348,11	287,33	0	1.044,34	861,97
Habitatges Protecció oficial: 25 %	123	51	123	46.639,47	8.298,80	135.536,10	15.546,49	2.765,24	45.178,71
Habitatges Protecció oficial: 50 %	170	122	0	94.529,76	89.585,81	0	94.529,76	89.585,81	0
Exempcions	311	356	313	0,00	0,00	0	1.757.167,95	1.795.874,08	1.795.874,08
Total	1.517	1.383	1.366	383.320,39	317.327,58	373.638,94	1.989.391,66	1.995.297,89	1.958.653,66

Observem que l'import de benefici fiscal ha estat de 1.958.653,66 euros.

Respecte les bonificacions, les més importants són les de família nombrosa i respecte les exempcions, les més importants són les dels centres sanitaris, confessions religioses, fundacions i associacions declarades d'utilitat pública i escoles concertades.

Tipus d'exempció	Núm.	Quota Íntegra
5.1.a) Seguretat Ciutadana	1	12.769,60 €
5.1.a) Serveis Educatius	17	277.401,78 €
5.1.b) Creu Roja	1	11.639,22 €
5.1.c) Línies de Ferrocarril	12	93.624,89 €
5.1.d) Esglésies	142	388.164,80 €
5.2.a) Fundacions	129	583.945,77 €
5.2.c) Centres Sanitaris	10	503.983,02 €
5.2.d) Centres Educatius Concertats	1	43.831,47 €
Totals	313	1.915.360,55 €

En relació a l'IBI, a finals de l'any passat ja vam reclamar l'IBI d'escoles de confessions religioses concertades a l'Estat, que en resolució de data 28/08/2017 ha reconegut el deute dels

darrers quatre anys i que puja a la quantitat de 801.785,96 euros. Aquest import està pendent de pagament.

4.3.2 Impost sobre l'increment del valor dels terrenys de naturalesa urbana.

Quadre liquidacions i autoliquidacions

Any	Liquidacions			Autoliquidacions		
	Nombre	Import	Import mitjà	Nombre	Import	Import mitjà
2014	2.186	3.813.771,10	1.744,63	5.101	7.181.179,42	1.407,80
2015	2.247	3.757.927,40	1.672,42	6.376	9.012.631,16	1.413,52
2016	2.094	3.627.690,23	1.732,42	7.051	11.957.942,29	1.695,92

S'han presentat 7.051 autoliquidacions, per un import de més de 11.957.942,29 euros. D'aquestes, 315 s'han practicat per internet i la resta s'han presentat presencialment.

S'han practicat 2.094 liquidacions, per import de més de 3,6 milions d'euros, ja sigui per activitats de comprovació, de les pròpies autoliquidacions o a partir de les dades que ens faciliten els notaris, ja sigui perquè en el moment de la presentació de la declaració no tenien valor cadastral, entre d'altres.

Bonificacions i exempcions

	Càrrecs			Import (quota liquidada)			Import (quota bonificació)		
	2014	2015	2016	2014	2015	2016	2014	2015	2016
Transmissió per causa de mort: 20 %	4	5	1	5.593,19	16.019,38	6.052,82	1.398,30	3.751,12	1.513,21
Transmissió per causa de mort: 30 %	77	146	153	272.412,68	479.005,46	563.720,07	116.748,29	211.659,32	240.823,67
Transmissió per causa de mort: 95 %	332	477	506	25.764,63	40.509,93	46.465,66	489.528,06	762.231,98	799.918,86
Exempcions	7	20	13	0,00	0,00	0,00	53.350,60	62.401,36	37.468,47
Exempcions Execucions i Dacions	999	641	300	0,00	0	0,00	1.290.713,91	1.035.631,13	655.384,23
Total	1.419	1.289	973	303.770,50	535.534,77	616.238,55	1.951.739,16	2.075.674,91	1.735.108,44

Les exempcions corresponen a increments de valor quan la condició de subjecte passiu recaigui sobre l'Estat, Generalitat, Seguretat Social, Creu Roja, institucions que tinguin la qualificació de benèfiques o benèfiques-docents, entre d'altres.



SENTÈNCIA DEL TRIBUNAL CONSTITUCIONAL DE DATA 11 DE MAIG DE 2017 SOBRE LA INCONSTITUCIONALITAT DE LA PLUSVÀLUA

La Sentència del Tribunal Constitucional de data 11 de maig de 2017, ha considerat que l'impost sobre l'increment del valor dels terrenys de naturalesa urbana vulnera el principi constitucional de capacitat econòmica en la mesura en què no es vincula necessàriament a l'existència d'un increment del valor del bé, acordant declarar la inconstitucionalitat i nul·litat dels arts. 107.1, 107.2 a) i 110.4 del text refós de la Llei Reguladora de les Hisendes Locals, aprovat pel Reial decret Legislatiu 2/2004, de 5 de març, "però únicament en la mesura que sotmeten a tributació situacions de inexistència de valor".

La sentència manifesta, al igual que en el cas de Guipúscoa i Àlaba, que la plusvàlua i la forma de càlcul és legal excepte si no hi ha increment i que no ha de ser el departament gestor sinó el legislador qui ha de determinar en quins casos no hi ha. L'Ajuntament de Sabadell, a l'igual que d'altres administracions locals està esperant les indicacions oportunes per part del legislador que és el que ha de determinar quan no hi ha increment, com s'ha de provar i en quins supòsits és d'aplicació.

A hores d'ara no sabem quan succeirà això. Arribat el moment l'Ajuntament de Sabadell procedirà a aplicar la futura norma amb els efectes que corresponguin.

4.3.3. Impost sobre activitats econòmiques.

Dades de padró i liquidacions

Respecte el padró de l'IAE es pot observar, en els quadres adjunts, una lleure baixada del nombre de rebuts però no de l'import. La raó és que hi hagi un volum d'empreses que en no arribar llur xifra de negoci al milió d'euros, hagin passat a ser no obligats tributaris el 2016. Per això, el percentatge de reducció en el padró és superior en nombre de càrrecs que en import (han passat a no obligats empreses que tenien les quotes més baixes).

Les liquidacions en l'IAE es deriven de modificacions en la matrícula i d'activitats de comprovació.

Les xifres globals

com	Padrons			Liquidacions			Altes	Baixes
	Any	Nombre	Import	Import mitjà rebut	Nombre	Import		
2014	1.850	5.138.771,51 (4.489.475,36)	2.777,71	537	702.109,50 (592.407,61)	1.307,47	129	166
2015	1.815	5.072.037,06 (4.435.588,27)	2.794,01	261	347.709,06 (291.784,19)	1.332,22	102	116
2016	1.802	5.668.007,81 (4.988.360,48)	3.145,40	350	2.043.237,54 (1.792.055,35)	5.837,82	125	116

Els imports inclouen la quota municipal i el recàrrec provincial. En color blau hem indicat l'import del que correspon a quota municipal.

	2014	2015	2016	Variació 2015/2014
Núm. Rebuts	1.850	1.815	1.802	-0,72 %
Import	5.138.771,51	5.072.037,51	5.668.007,81	11.75%

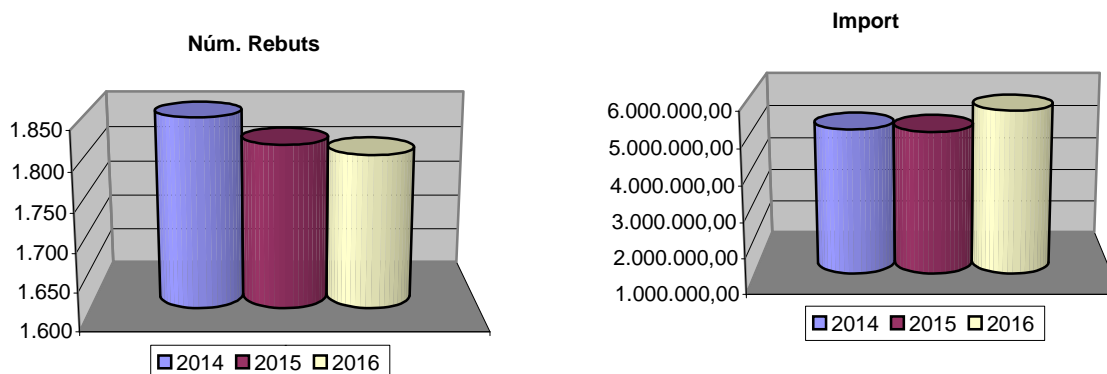

En el quadre que es mostra a continuació, es presenta el padró de l'IAE 2016 classificat en funció de la categoria fiscal de les vies públiques, a les quals els hi pertany un determinat coeficient de situació, d'acord amb l'ordenança fiscal de l'impost.

Categoria fiscal	Registres	Percentatge	quota municipal	Import mitjà
1A	89	5%	673.684,83€	7.569,49 €
1B	586	32,5%	1.937.132,72 €	3.305,69 €
2	352	19,5%	749.564,68 €	2.129,45 €
3	285	16%	881.840,44 €	3.094,18 €
4	195	11%	495.055,60 €	2.538,75 €
5	51	2,5%	170.246,09 €	3.338,16 €
Sense local	244	13,5%	80.836,12 €	331,30 €
Total	1.802	100%	4.988.360,48€	2.768,24€

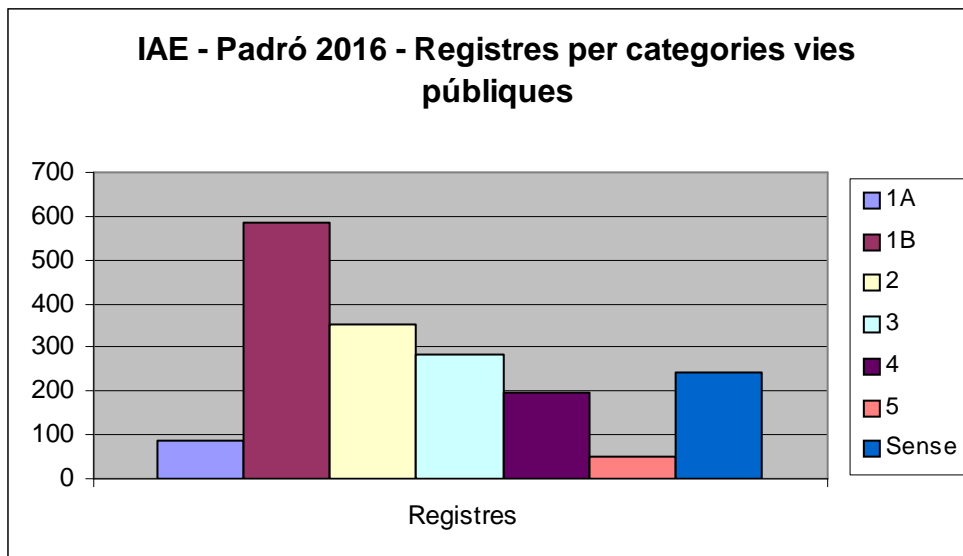

Bonificacions i exempcions

	Càrrecs			Import (quota municipal liquidada)			Import (quota municipal bonificada)		
	2014	2015	2016	2014	2015	2016	2014	2015	2016
Bonificació Cooperatives 95%	48	41	45	3.919,04	3.796,96	4.040,55	74.461,76	72.142,24	76.770,45
Escoles concertades	14	11	11	0,00	0,00	0,00	19.186,92	14.853,27	15.595,94
Fundacions i entitats sense ànim de lucre	20	15	15	0,00	0,00	0,00	26.601,66	20.511,66	21.537,24
Total	82	67	71	3.919,04	3.796,96	4.040,55	120.250,34	107.507,17	113.903,63

4.3.4 Impost sobre vehicles de tracció mecànica.

Dades de padró i liquidacions

Les liquidacions comprenen les derivades de canvi de titularitat, prorrateig per baixa definitiva del vehicle o per l'aplicació de bonificacions, i també les procedents de vehicles nous o de segona mà que no es van incorporar al padró anual.



Les xifres globals

Any	Padrons			Liquidacions		
	Nombre	Import	Import mitjà rebut	Nombre	Import	Import mitjà liquidació
2014	113.203	11.082.697,07	97,90	1.890	95.325,62	50,44
2015	113.462	11.024.370,64	97,16	1.663	83.767,31	50,37
2016	114.900	11.066.515,03	96,31	1.463	81.231,13	55,52

Evolució del càrrec del padró

	2014	2015	2016	Variació 2015/2014
Núm. Rebuts	113.203	113.462	114.900	1,27 %
Import	11.082.697,07	11.024.370,64	11.066.515,03	0,38 %

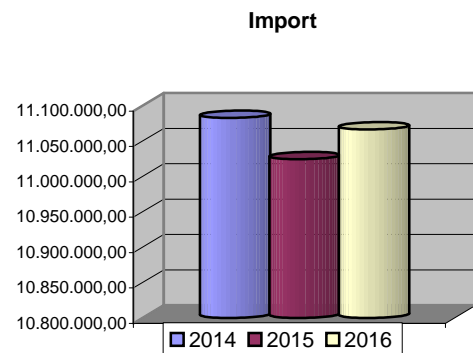
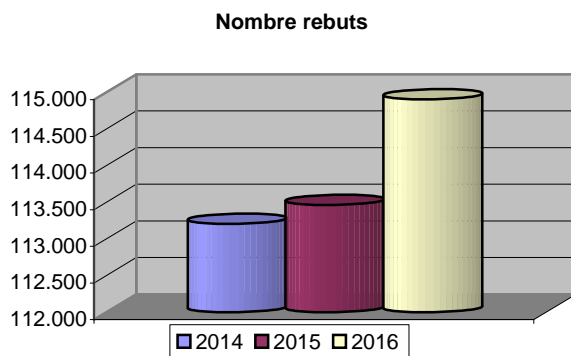

Tipus vehicles i import

El parc de vehicles, a l'inici de cadascun dels anys del comparatiu, és el següent:

Tipus	2014		2015		2016	
	Vehicles	Import	Vehicles	Import	Vehicles	Import
Autobusos	39	9.544,20	28	6.589,56	31	7.538,68
Camions	7.408	927.307,52	7.194	906.780,17	7.075	894.932,56
Ciclomotors	4.469	39.433,03	4.367	38.524,72	4.315	38.078,30
Motocicletes	11.709	364.234,93	11.982	370.059,79	12.423	387.631,30
Remolcs	520	73.723,60	515	72.890,60	517	73.426,97
Tractors	1.385	102.392,49	1.219	93.958,76	1.086	89.750,46
Turismes	87.673	9.566.061,30	88.157	9.535.567,04	89.453	9.575.156,76
Total	113.203	11.082.697,07	113.462	11.024.370,64	114.900	11.066.515,03

Moviments fitxer vehicles

Mensualment, des de la prefectura de trànsit, arriben els moviments que afecten al padró i a la gestió de titularitats de vehicles del municipi de Sabadell.

Tipus moviment	2015	2016
Altes (Matriculacions)	5.494	6.501
Altes (segona mà)	8.702	9.276
Baixes	12.676	13.287

Bonificacions i exempcions

	Càrrecs			Import (quota liquidada)			Import (quota bonificació)		
	2014	2015	2016	2014	2015	2015	2014	2015	2016
25 % per antiguitat (25 a 34 anys)	310	395	405	20.018,51	25.829,78	28.222,62	6.672,84	8.609,93	9.407,54
50 % per antiguitat (35 a 44 anys)	242	280	285	7.160,72	7.713,25	7.943,33	7.160,72	7.713,25	7.943,33
75 % per antiguitat (45 anys o més)	187	216	238	1.941,14	2.109,07	2.311,98	5.823,42	6.327,21	6.935,94
75 % per (elèctric, bimodals, etc.)	71	193	164	2.363,44	6.547,62	5.015,04	7.090,32	19.642,86	15.045,12
50 % per GLP (Gas liquat del petroli)	15	25	37	889,48	1.290,54	2.559,14	889,48	1.290,54	2.559,14
Exempcions minusvalidesa	3.658	3678	3627				412.449,42	412.871,10	404.241,42
Exempcions ambulàncies	45	38	43				6.575,58	5.497,74	6.287,82
Exempcions autobusos	66	66	66				16.431,64	16.372,32	13.313,00
Exempcions tractors	64	70	67				4.735,58	5.341,40	4.710,34
Exempcions històrics	78	81	86				10.554,74	10.788,84	11.173,80
Altres		167	255					14.872,14	29.020,54
Total	4.736	5.209	5.273	32.373,29	34.833,57	46.052,11	478.383,74	509.327,33	513.637,99

Respecte les bonificacions, les més importants pel que fa a import són les de l'antiguitat del vehicle. Pel que fa a les exempcions, la més important és per minusvalidesa.

4.3.5 Taxa per la prestació dels serveis relatius a la prevenció i a la gestió dels residus municipals i assimilats.

Dades de padró i liquidacions

El nombre de càrrecs en el padró ha baixat un 0,19% i l'import ha incrementat un 2,67%, respecte l'any 2015.

Les liquidacions comprenen les derivades de reclamacions presentades pels contribuents (canvi de titularitat, modificació en el nombre de residents, etc.) o per l'aplicació de bonificacions, i també les procedents de nous registres que no es van incorporar al padró anual.

Les xifres globals

Any	Padrons			Liquidacions		
	Nombre	Import	Import mitjà rebut	Nombre	Import	Import mitjà liquidació
2014	94.896	7.015.700,16	73,93	1.813	203.887,16	112,46
2015	95.200	7.221.040,15	75,85	1.959	232.990,44	118,93
2016	95.023	7.413.857,24	78,02	2.513	326.055,68	129,75

Evolució del càrrec del padró

	2014	2015	2016	Variació 2016/2015
Núm. Rebutos	94.896	95.200	95.023	- 0,19 %
Import	7.015.700,16	7.221.040,15	7.413.857,24	2,67 %

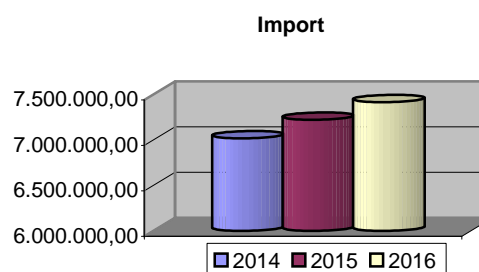
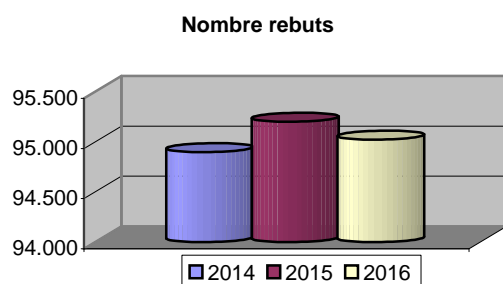

A continuació es mostra el padró 2016 de la taxa de residus classificat en funció del residu domiciliari o residencial i el residu d'activitats, comercial o assimilat.

Tipus	N. Rebutos	Deute tributari	Import mitjà
Residencial	82.385	5.300.114,00	64,33
Activitats	12.638	2.113.743,24	167,25
Total	95.023	7.413.857,24	

Bonificacions, exempcions, tarifació social.

W	Càrrecs			Import (quota liquidada)			Import (quota bonificació)		
	2014	2015	2016	2014	2015	2016	2014	2015	2016
ACTIVITATS									
Certificat gestió ambiental (Bonif. 90%)	26	18	17	2.027,78	1.852,44	1.550,45	18.250,02	16.671,96	13.954,05
1 Fracció (Bonif. 20%)	62	59	57	17.724,98	14.334,11	15.742,25	4.431,25	3.583,52	3.935,56
2 Fraccions (Bonif. 30%)	19	9	3	10.386,98	4.235,40	1.012,98	34.451,56	1.815,17	434,13
3 o més Fraccions (Bonif. 60%)	1	2	1	813,39	1.049,29	1.152,88	1.220,09	1.573,93	1.729,32
Gestió integral (Bonif. 100%)	127	132	143				121.741,18	126.533,88	138.647,08
I.A.E (Bonif. 25%)	1.279	1.152	143	383.677,93	357.972,80	61.586,76	127.892,64	119.324,26	20.528,92
Escoles concertades (Bonif. 100%)	44	42	46				42.119,88	40.205,34	44.575,84
Administracions i entitats sense lucre (Bonif. 100%)	473	473	473				91.762,00	91.762,00	92.679,62
Punts Blaus- entre 4 i 8 lliuraments (Bonif. 10%)			14			3260,08			362,23
Punts Blaus, - 9 o més lliuraments (Bonif 20 %)			23			5158,83			1.289,70
DOMICILIÀRIA									
Punts Blaus - entre 4 i 8 lliuraments (Bonif. 10%)	2538	2409	2334	154.004,01	151.972,26	154.358,83	17.111,55	16.885,80	17150,98
Punts Blaus - 9 o més lliuraments (Bonif. 20%)	1844	1847	1731	102.714,57	106.223,08	101.863,05	25.678,64	26.555,77	25465,76
Gestió integral (Bonif. 90%)	282	288	289	2.356,77	2.515,19	2.579,19	21.210,93	22.636,71	23212,71
Ingressos unitat familiar (Bonif. 25%)	202	256	248	8.342,38	10.675,48	10.792,99	2.780,79	3.558,49	3597,66
Ingressos unitat familiar (Bonif. 50%)	222	222	236	6.207,60	6.352,57	6.780,64	6.207,60	6.352,57	6780,64
Ingressos unitat familiar (Bonif. 75%)	235	250	285	3.354,06	3.642,22	4.047,42	10.062,18	10.926,66	12142,26
Ingressos unitat familiar (Bonif. 100%)	5869	6017	6069				358.830,66	380.996,44	390418,77
Famílies nombroses caràcter general (Bonif. 10%)			222			15.775,02			1752,78
Famílies nombroses caràcter especial (Bonif 15%)			32			2.272,71			401,06
Famílies monoparentals (10%)			54			3.133,63			348,18
ACTIVITATS MÉS DOMICILIS									
Recollida pneumàtica (Bonif. 5%)			580			41.959,52			2208,4
Immobles distància superior 500 metres (Bonif 20%)			126			18.405,02			4601,25
	13.223	13.176	13.126	691.610,45	660.824,84	451.432,25	853.750,97	869.382,50	806.216,9

Observem que els beneficis més importants corresponen a la tarificació social per la condició socio-econòmica de les unitats familiar

4.3.6 Taxa per l'entrada de vehicles a través de les voreres i les reserves de via pública .

Dades de padró i liquidacions

El nombre de càrrecs en el padró s'ha incrementat un 0,38 % respecte l'any 2015 i l'import s'ha incrementat en un 1,41%

Les liquidacions comprenen les derivades d'altres, les procedents de reclamacions presentades pels contribuents (canvi de titularitat, modificació en la capacitat o rebaix del gual, etc.) o per l'aplicació de bonificacions.

Les xifres globals

Any	Padrons			Liquidacions		
	Nombre	Import	Import mitjà rebut	Nombre	Import	Import mitjà liquidació
2014	14.151	1.881.558,21	132,96	886	130.917,16	147,76
2015	14.246	1.916.961,52	134,56	524	73.058,91	139,43
2016	14.300	1.943.988,59	135,94	896	129.706,60	144,76

Evolució del càrrec del padró

	2014	2015	2016	Variació 2016/2015
Núm. Rebuts	14.151	14.246	14.300	0,38%
Import	1.881.558,21	1.916.961,52	1.943.988,59	1,41%

Nombre rebuts

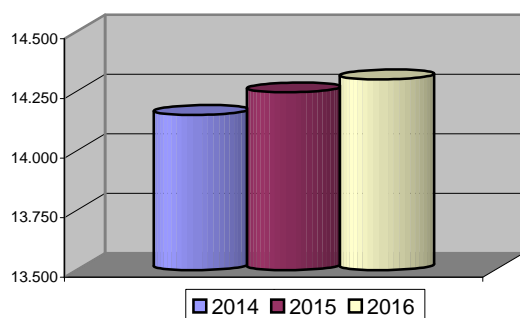

Import

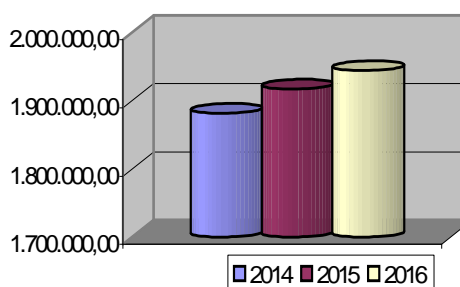



4.3.7 Taxa per la instal·lació de caixers automàtics a les façanes d'immobles amb accés directe des de la via pública.

Les xifres globals

Any	Nombre	Import	Import mitjà
2015	43	14.203,31	330,31
2016	42	16.634,07	396,05

4.4 INSPECCIÓ TRIBUTÀRIA

La actuació inspectora s'ha desenvolupat d'acord amb el pla d'inspecció tributària aprovat per a l'exercici 2015.

Detall dels expedients d'inspecció iniciats:

Tribut	2014	2015	2016
Impost Sobre Activitats Econòmiques	17	28	8
Impost Construcció Instal·lació i Obres	116	27	17
Taxa de Guals	143	29	104
Total	276	84	129

Les liquidacions practicades:

Tribut	2014		2015		2016	
	€	Liq.	€	Liq.	€	Liq.
Impost Sobre Activitats Econòmiques	114.601,89	31	2.977,78	6	1.441.385,10	4
Impost Construcció Instal·lació i Obres	319.285,99	46	175.594,69	39	307.930,00	18
Taxa de Guals	47.775,42	184	14.549,26	65	78.329,31	58
Total	481.663,30	261	193.121,73	110	1.827.644,41	80

En l'àmbit de l'impost sobre Activitats Econòmiques s'ha fet investigació i comprovació dels subjectes passius obligats a tributar i que no es troben en el cens de l'impost. També s'ha fet el control dels elements tributaris declarats pels subjectes passius que estan donats d'alta al cens, i s'ha tingut constància que no es corresponien amb la realitat.

S'ha finalitzat la comprovació iniciada al 2015 de la situació tributària de les empreses que no hagin estat objecte de revisió en els anteriors plans d'inspecció. S'havia començat amb les empreses amb major superfície destinada a l'exercici de la seva activitat, així s'ha finalitzat la



inspecció d'empreses com IKEA, Leroy Merlin, Conforama, Mercadona, Banc Sabadell, Alcázar Cinema, SA, Aprestos de Laneria, SA, Almacenes Generales del Vallés, etc.

En l'àmbit de l'impost sobre construccions instal·lacions i obres, s'ha continuat amb l'activitat de comprovació del cost real i efectiu de les obres finalitzades durant els exercicis 2011 a 2014, inspeccionant tant obres noves d'edificis, com reformes i canvis d'ús.

En l'àmbit de la Taxa de guals s'ha continuat amb l'activitat de revisió dels subjectes passius que d'acord amb les dades subministrades per Espai Públic i les que disposa l'Agència Tributària, fan ús i ocupació de la via pública, sense disposar de la corresponent llicència municipal. Durant la tramitació dels expedients s'informa als interessats de la necessitat de regularitzar el gual mitjançant la corresponent llicència.

4.5.- GESTIÓ DE SANCIONS

La incoació de denúncies per infracció de normes de circulació ha estat:

Tipologia	Nombre		
	2014	2015	2016
Polícia Municipal	29.306	21.501	26.939
Zona blava	33.251	39.454	41.382
Total	62.557	60.955	68.321

El següent quadre mostra el nombre de denúncies pagades amb la bonificació del 50% i les que no han pagat amb bonificació i, per tant, han passat a sanció amb el 100% import.

	2014		2015		2016	
	Núm.	Import	Núm.	Import	Núm.	Import
Denúncies pagades amb bonificació	23.939	1.162.570	31.419	1.336.740	31.436	1.434.170
Denúncies no pagades amb bonificació i passades a sanció	18.958	2.062.830	21.077	1.680.690	23.908	1.782.810

Classificació per qualificació de les infraccions incoades. Durant el 2016, es manté l'augment iniciat al 2015 en la tipologia de les denúncies lleus, i han augmentat també les tipologies de les denúncies greus i molt greus.

Qualificació	Nombre		
	2014	2015	2016
Lleu	37.257	45.472	45.865
Greu	24.583	14.909	21.612
Molt greu	717	574	844
Total	62.557	60.955	68.321

El nombre d'incoacions per no haver identificat al conductor responsable. Detallem la comparativa de 3 anys.

Any	Núm. de Registres	Import
2014	466	229.920
2015	540	223.900
2016	611	244.240

El condeute per l'entrada al registre de l'Ajuntament d'al·legacions, recursos de reposicions i identificacions de conductors, és a través de les dependències del Servei d'Atenció Ciutadana o a través d'internet. La via més utilitzada segueix sent el registre tradicional, i d'altra banda, durant el 2016 s'observa un increment respecte el 2015 en l'ús del certificat digital d'un 35,63%

L'evolució del nombre d'instàncies segons la via de la seva presentació ha estat:

Via de presentació d'instàncies	2014	2015	2016
Registre SAC	6.924	7.207	7.405
Registre Internet	620	480	651
Total	7.544	7.687	8.056

Pel que fa a les instàncies que presenten els denunciats, són qualificades en funció de la fase procedimental en que es presentin: al·legacions o recursos de reposició.

D'altra banda, també trobem la instància referida a la identificació del conductor. L'evolució dels tipus de documents presentats ha estat:

Tipologia d'instància	2014	2015	2016
Identificació de conductor	5.404	4.662	5.080
Al·legacions	1.435	1.847	2.137
Total	6.839	6.509	7.217

Al·legacions	2014		2015		2016	
	Núm.	%	Núm.	%	Núm.	%
Estimades	472	32,89 %	524	32,50%	399	18,67%
Desestimades	468	32,61 %	623	38,64%	734	34,35%
No resoltes per pagament bonificat	495	34,49 %	465	28,84%	1.004	46,98%
Total	1.435		1.612		2.137	

Aquí cal tenir en compte que s'estan facilitant les dades d'al·legacions estimades i desestimades durant 2016, que no han de coincidir amb les dades del nombre d'al·legacions presentades durant el 2016 (és a dir, que a gener i febrer de 2017 s'han resolt al·legacions que es van presentar durant l'exercici 2016, més d'altres que encara restaran pendents de resoldre).

Durant el 2016 es va fer un anàlisi jurídic actualitzant els documents i models de resolucions administratives, arrel de l'entrada en vigor de la Llei 39/2015, d'1 d'octubre del Procediment Administratiu Comú.

4.6.- RECAPTACIÓ TRIBUTÀRIA

4.6.1 Recaptació Total

La recaptació efectiva en aquest exercici ha estat de 104.139.333,14 euros. El que representa un increment del 3,01 % sobre l'obtinguda en l'exercici anterior.

En concepte d'interessos, recàrrecs i costes s'han recaptat 1.899.160,62 euros.

Els drets reconeguts nets han passat de 142.268.350,13 euros a 143.571.638,86 euros, el que suposa un increment del 0,92%.

El percentatge de recaptació sobre els drets reconeguts nets ha estat del 72,53 %, un 2,07 % més que el de l'any 2016.

No obstant, la recaptació total de l'any corrent ha estat d'un 89,92%, un 0.84% més que l'any 2016.

S'adjunta en annex a la present memòria el compte de recaptació detallat.

El desglossament de la recaptació respecte els drets reconeguts i la comparativa amb l'any anterior, així com la variació en la recaptació, es reflexa en el quadre següent:



Concepte	Any 2015			Any 2016		
	Drets nets Reconeputs	Recaptació líquida	%	Drets nets Reconeputs	Recaptació Líquida	%
I.B.I	57.056.246,01	48.934.612,08	85,77	55.011.196,15	47.043.414,65	85,51
I.A.E.	7.591.292,52 (6.520.788,01)	5.279.197,60 (4.602.887,23)	69,54 (70,59)	9.216.266,68 (8.021.217,86)	7.512.522,03 (6.605.673,73)	81,51 (82,35)
Vehicles	15.480.188,77	10.429.473,22	67,37	15.444.905,00	10.652.862,38	68,97
Guals	2.182.174,80	1.915.635,41	87,79	2.250.519,30	2.030.321,89	90,22
Residus	10.008.136,44	7.043.316,28	70,38	9.909.780,78	7.144.735,04	72,10
Plusvàlues	18.656.019,00	11.864.002,23	63,59	21.417.226,17	14.636.081,30	68,34
I. Obres	3.289.094,87	1.289.085,19	39,19	4.097.923,01	2.375.024,20	57,96
C. Especials	141.234,24	67.506,73	47,80	131.920,99	61.324,86	46,49
Altres Liq.	18.774.198,45	11.806.664,90	62,89	16.930.163,53	10.259.715,61	60,61
Multes	9.089.765,03	2.470.225,82	27,18	9.161.737,25	2.423.331,18	26,45
Total	142.268.350,13	101.099.719,46	71,06	143.571.638,86	104.139.333,14	72,53

L'import de la recaptació està expressada pel principal.

Els imports marcats en blau corresponen a l'import recaptat de quota municipal.

Recaptació total líquida

Recaptació total líquida

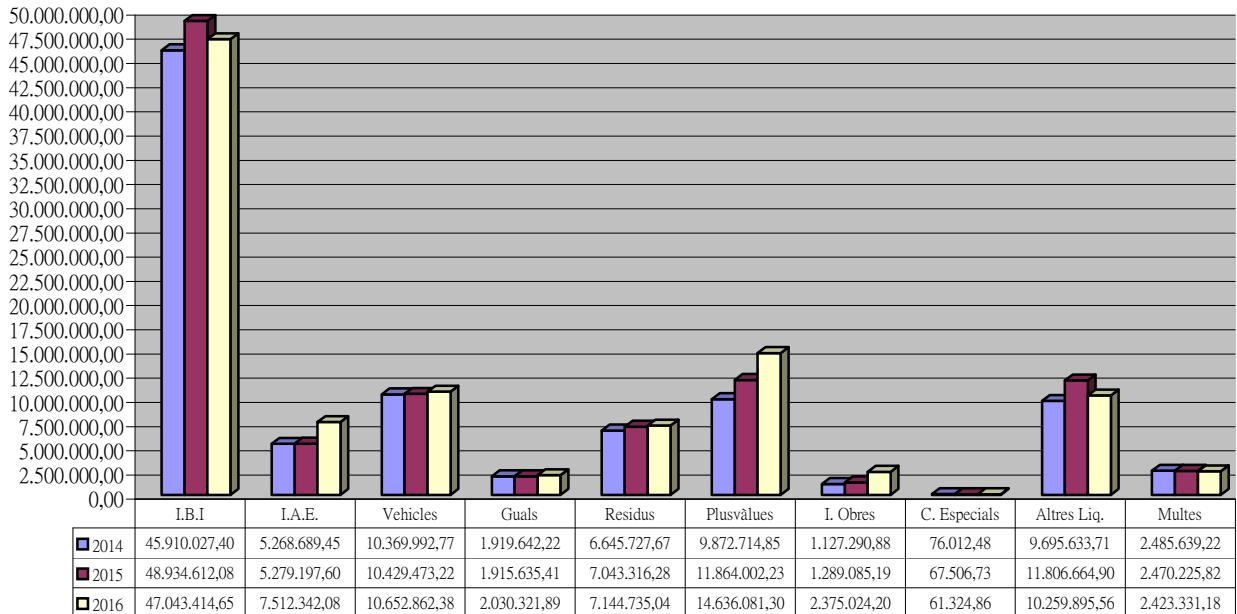



Recaptació per canals de cobrament

Es pot observar el descens en la quantitat recaptada en la Caixa de l'Agència Tributària, de quasi un 22%, a favor d'altres canals com ara la Banca electrònica que ha augmentat un 48.75% respecte de l'any 2015.

És important remarcar el cobrament domiciliat com la forma de pagament més generalitzada.

A finals de setembre de 2016 s'ha donat la possibilitat de fer el pagament d'impostos per via telefònica mitjançant targeta bancària. En aquesta fracció de temps d'aproximadament tres mesos, s'han fet 332 cobraments per un import total de 55.293,64 €

Distribució percentual de la recaptació per canals de cobrament

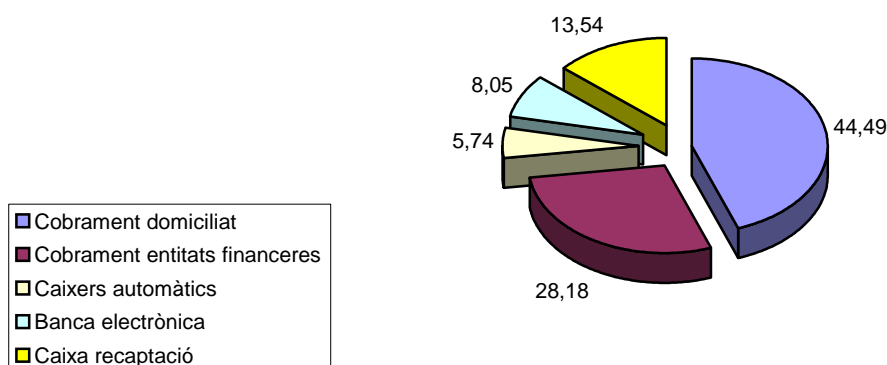

Per fase de recaptació

En el quadre adjunt es detalla la recaptació en funció de la seva fase en voluntària o executiva. Podem observar que la recaptació de tributs ha crescut.

	2014	2015	2016	% increment 16/15
Recaptació voluntària de tributs	82.740.461,71	90.152.202,92	93.317.045,08	3,51%
Recaptació executiva de tributs	8.145.269,72	8.477.290,72	8.398.956,88	-0,92%
Recaptació voluntària de multes	1.679.269,39	1.554.053,06	1.624.168,63	4,51%
Recaptació executiva de multes	806.369,83	916.172,76	799.162,55	-12,77%
Total recaptació	93.371.370,65	101.099.719,46	104.139.333,14	3,01%

Per fase de recaptació i concepte

En aquest quadre es mostra la recaptació per fases i conceptes, diferenciant en la recaptació voluntària, els padrons i l'ingrés directe o liquidacions.

Concepte	Recaptació voluntària			Recaptació Executiva	Total recaptat
	Padrons	Liquidacions	Total Vol.		
I.B.I	42.826.759,77	759.524,53	43.586.284,30	3.457.130,35	47.043.414,65
I.A.E.	5.076.841,64 (4.470.029,13)	1.879.787,37 (1.643.222,72)	6.956.629,01 (6.113.251,85)	555.893,02 (492.421,88)	7.512.522,03 (6.605.673,73)
Vehicles	8.561.852,37	44.485,66	8.606.338,03	2.046.524,35	10.652.862,38
Guals	1.774.196,84	104.261,45	1.878.458,29	151.863,60	2.030.321,89
Residus	5.956.492,39	215.249,81	6.171.742,20	972.992,84	7.144.735,04
Plus-vàlues		14.170.990,16	14.170.990,16	465.091,14	14.636.081,30
I. Obres		2.181.855,19	2.181.855,19	193.169,01	2.375.024,20
C. Especials		43.010,44	43.010,44	18.314,42	61.324,86
Altres Liq.		9.705.513,35	9.705.513,35	537.978,15	10.243.491,50
Instal·lació de caixers a façanes	16.224,11	0,00	16.224,11	0,00	16.224,11
Multes		1.624.168,63	1.624.168,63	799.162,55	2.423.331,18
Total	64.212.367,12	30.728.846,59	94.941.213,71	9.198.119,43	104.139.333,14

Els imports marcats en blau corresponen a l'import recaptat de quota municipal.

A diferència de l'any anterior, en la taula de dalt s'inclouen a l'IBI: l'IBI urbana més rústega més IBI característiques especials, l'any passat l'IBI de característiques especials i la rústega, no estaven inclosos al padró sinó que es van incloure a les Altres liquidacions.

Distribució per concepte recaptació de l'any corrent

A continuació es mostra la recaptació per conceptes, però només de l'any corrent, sense tenir en compte els càrrecs provinents d'anys anteriors. Podem observar, que la recaptació de l'any corrent té millors resultats que la recaptació total, any corrent o no

Concepte	Total drets any	Baixes	Cobrat	% Recaptació		
				2014	2015	2016
I.B.I	48.394.866,29	802.439,19	44.863.270,92	92,08	94,07	94,27
I.A.E.	7.711.245,35 (6.780.415,83)	133.686,58 (114.923,09)	7.300.388,79 (6.423.979,46)	90,24 (90,49)	94,93 (95,00)	96,34 (96,38)
Vehicles	11.147.746,16	148.070,31	9.796.083,10	87,30	87,06	89,06
Guals	2.073.848,42	32.848,28	1.967.899,72	94,72	94,74	96,42
Residus	7.739.912,92	259.115,88	6.546.041,11	85,26	87,01	87,51
Plus-vàlues	15.585.632,52	152.346,40	13.696.558,07	79,98	82,95	88,75
I. Obres	2.340.484,86	781,89	2.217.521,95	73,49	89,94	94,78



C. Especials	60.837,99	0	32.774,72	44,61	55,25	53,87
Altres Liq.	12.280.936,92	1.311.049,29	8.743.259,91	69,51	84,47	79,70
Instal. Caixers a façanes	16.634,07	0	16.224,11	100	100	97,53
Multes	3.216.980,00	33.900,00	1.656.999,07	48,37	52,86	52,06
Total	110.569.125,50	2.874.237,82	96.837.021,47	85,21	89,17	89,92

Els imports marcats en blau corresponen a l'import recaptat de quota municipal.

4.6.2 Recaptació voluntària

Resultats globals

	2014		2015		2016	
	Imports	%	Imports	%	Imports	%
Pendent inicial	7.797.782,02		9.415.296,42		5.861.428,27	
Càrrecs	101.704.424,22		103.752.918,57		110.569.125,50	
Total a gestionar	109.502.206,24		113.168.214,90		116.430.553,77	
Baixes	1.424.495,01		1.616.074,01		2.552.888,56	
Cobraments	84.419.731,10	78,11	91.706.255,98	82,21	94.941.213,71	83,37
Total gestionat	85.844.226,11	78,39	93.322.329,99	82,46	97.494.102,27	83,74
Passes a Executiva	14.242.683,71		13.984.456,73		12.817.806,65	
Pendent final	9.415.296,42		5.861.428,18		6.118.644,85	

Del total import a gestionar en voluntària, el percentatge de cobrament ha estat del 83,37%, superior al dels dos anys anteriors.

Cal assenyalar que del pendent final en voluntària correspon a fraccionaments i ajornaments i, la resta, a tributs encara en termini de pagament.

Detall recaptació per conceptes

En aquest quadre es desglossa per conceptes, l'import del càrrec, que pot ser també d'anys anteriors, les baixes i el cobrat. Es poden observar els % de recaptació sobre el net.

Concepte	2016			% Cobrat
	Import Càrrec	Import baixes	Import Cobrat	
I.B.I	48.977.775,59	608.414,33	43.586.284,30	90,11%
I.A.E.	7.830.020,35 (6.882.814,99)	114.542,94 (98.908,48)	6.956.629,01 (6.113.251,85)	90,16%
Vehicles	11.172.924,83	106.084,00	8.606.338,03	77,77%
Guals	2.094.783,84	18.908,02	1.878.458,29	90,49%
Residus	7.813.735,65	230.392,71	6.171.742,20	81,39%
Plusvàlues	17.121.045,19	151.402,58	14.170.990,16	83,51%
I. Obres	2.499.201,36	781,89	2.181.855,19	87,33%
C. Especials	85.420,06	0	43.010,44	50,35%
Altres Liq.	14.952.637,77	1.281.377,09	9.721.737,46	72,04%
Multes	3.883.009,13	40.985,00	1.624.168,63	42,27%
Total	116.430.553,77	2.552.888,56	94.941.213,71	83,37%

Els imports marcats en blau corresponen a l'import recaptat de quota municipal.

Resultats per conceptes – total cobrament (94.941.213,71 €)

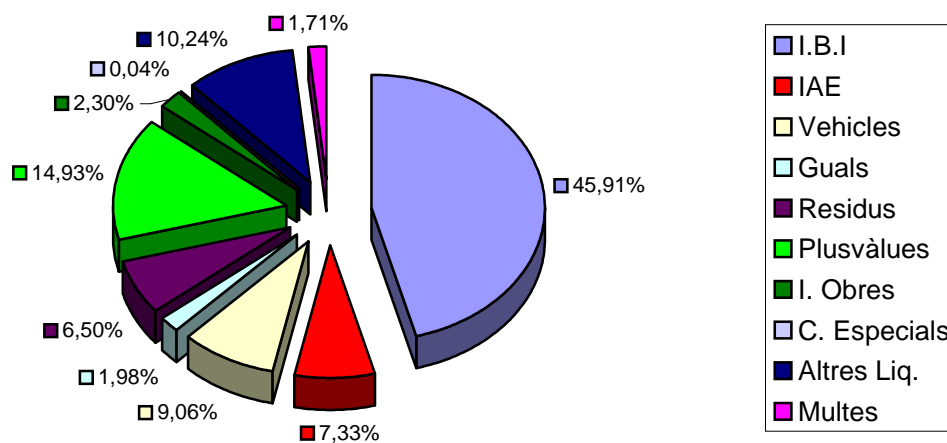

En aquesta figura il·lustrem el percentatge que representa cada concepte sobre el total recaptat.

Resultats per conceptes – venciment periòdic (Padró 2016)

En els següents dos quadres es mostren, respecte els ingressos en voluntària de padrons, els percentatges de cobrament respecte els drets liquidats nets.

Observem que el percentatge de recaptació global és del 87,85%.

Concepte	Drets Reconeputs	Recaptació	%
I.B.I	46.765.775,47	42.667.425,84	91,24
I.A.E.	5.668.007,81 (4.988.360,48)	5.057.316,33 (4.453.318,02)	89,23
Vehicles	11.066.515,03	8.557.027,66	77,32
Guals	1.943.988,59	1.773.130,72	91,21
Residus	7.413.857,24	5.949.637,87	80,25
Instal·lació de caixers a façanes	16.634,07	16.224,11	97,54
Total	72.874.778,21	64.020.762,53	87,85

Els imports marcats en blau corresponen a l'import recaptat de quota municipal.

Concepte	2014	2015	2016	Variació 2016/2015
I.B.I	89,27	90,26	91,24	0,98
I.A.E.	85,57	90,92	89,23	-1,69
Vehicles	78,97	77,16	77,32	0,16
Guals	91,15	90,48	91,21	0,73
Residus	79,85	80,73	80,25	-0,48
Instal·lació de caixers a façanes	96,20	95,19	97,54	2,35
Total	86,40	87,31	87,85	0,54

4.6.3 Recaptació executiva

Evolució de la recaptació

Concepte	2014	2015	2016	Variació 2016/2015
Principal	8.951.639,55	9.393.463,48	9.198.119,43	-2,08 %
Recàrrec	1.295.394,48	1.429.385,37	1.369.986,87	-4,15 %
Costes	37.955,50	42.426,03	43.883,02	3,43%
Interessos Demora	452.765,07	509.540,05	485.290,73	-4,76%
Total	10.737.754,60	11.374.814,93	11.097.280,05	-2,44%

La recaptació en executiva l'any 2016 ha estat de 9.198.119,43 euros per principal. Un 2,08% menys que l'any 2015, que va ser de 9.393.463,48 euros.

Per concepte de recàrrecs, costes i interessos s'han ingressat un total de 1.899.160,62 euros.

Recaptació per conceptes

Concepte	2016
I.B.I	3.457.130,35
I.A.E.	555.893,02 (492.421,88)
Vehicles	2.046.524,35
Guals	151.863,60
Residus	972.992,84
Plus-vàlues	465.091,14
I. Obres	193.169,01
C. Especials	18.314,42
Altres Liq.	537.978,15
Multes	799.162,55
Total	9.198.119,43

Els imports marcats en blau corresponen a l'import recaptat de quota municipal.

Gestió del càrrec

A continuació es mostra la gestió del càrrec en executiva.

Indicar que l'import cobrat és inferior al de 2015, però el càrrec a gestionar també és inferior, en concret en relació al del 2015, en més de 2 milions d'euros, s'ha doblat l'import de la declaració d'incobrables i les baixes també han augmentat en quasi un 42%, ja que hem iniciat amb tresoreria expedients de revisió de deute àntic.

El percentatge de cobrament respecte el pendent inicial, sense tenir en compte els càrrecs de l'any, és d'un 14,43 %.

	2014		2015		2016	
	Imports	%	Imports	%	Imports	%
Pendent inicial	31.268.025,90		33.584.586,70		35.323.438,70	
Càrrecs any	14.253.320,42		13.984.456,73		12.834.856,07	
Càrrec total	45.521.346,32		47.569.043,43		48.158.294,77	
Baixes	1.317.386,96		784.489,84		1.113.003,23	
Incobrables	1.667.733,11		2.083.887,71		4.516.461,82	
Càrrec a recaptar	42.536.226,25		44.700.665,88		42.528.829,72	
Cobraments	8.951.639,55	21,04	9.393.463,48	21,06	9.198.119,43	21,63
Gestionat ⁽¹⁾	11.936.759,62	26,22	12.261.841,03	25,77	14.827.584,48	30,79
Pendent final	33.584.586,70		35.307.202,40		33.330.710,29	

- (1)Gestionat: Cobraments, Baixes i Incobrables.

El percentatge de cobrament sobre el total del càrrec a recaptar ha estat del 21,63 % i el percentatge de l'import gestionat sobre el càrrec total ha estat d'un 30,79% , però la diferència amb el de 2015 es deu bàsicament a l'augment dels incobrables.

- *Pendent per conceptes 33.330.710,29 €*

PENDENT FINAL EXECUTIVA PER CONCEPTES

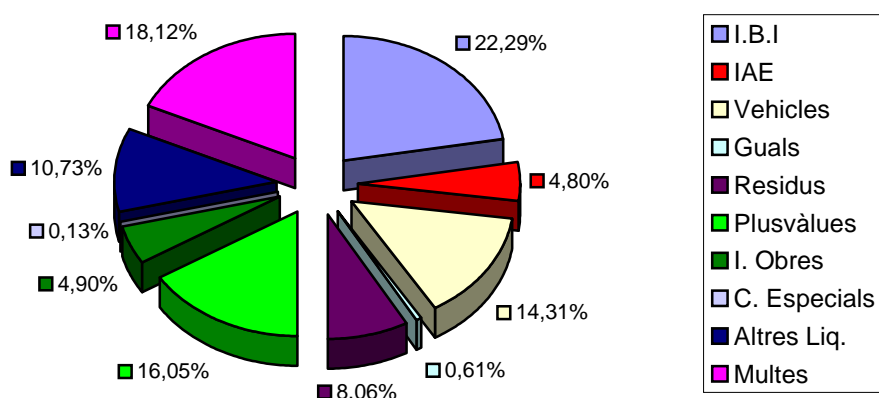

Actuacions i processos executius realitzats

Els embargaments, subhastes i altres actuacions realitzades en via executiva de cara al cobrament del deute pendent de contribuents que no han satisfet el seu deute amb l'Ajuntament en el termini de pagament en voluntària, es porten donant compliment al procediment legal regulador de la via executiva previst en la Llei General Tributària i amb l'ordre de prelación establert en la mateixa.

Les actuacions de l'Agència, estan limitades al terme municipal de Sabadell. Això implica, que determinades actuacions, com embargaments de comptes o subhastes, no es poden portar a terme amb tots aquells deutors que tenen béns fora de Sabadell. Cal dir, que aquesta problemàtica afecta especialment en els infractors de trànsit que tenen domicili fora de Sabadell.

Una vegada dictada i notificada la provisió de constrenyiment, la primera actuació del procediment executius és l'embargament de saldos existents en comptes corrents i dipòsits.

En el 2016 s'han presentat 127.802 diligències d'embargament de comptes corrents i l'import embargat ha estat de 1.929.367,56 euros.



Respecte l'embargament de devolucions tributàries, conveni de col.laboració amb l'AEAT implantat al mes de novembre del 2012, els resultats han estat força satisfactoris.

Període	Núm. Mitjà de peticions	Import mitjà de petició	Número d'embargaments	Import Embargat
2015	18.165	32.899.653,23 €	2.268	776.763,27 €
2016	17.640	26.636.359,58 €	2.050	726.346,94 €

Durant l'any 2016 hem fet embargaments de rendes (lloguers) per la quantitat de 657.977,62 €

Si no es cobreix l'import del deute, es procedeix a l'embargament de sous i salaris, en col.laboració amb la Tresoreria de la Seguretat Social i les empreses on presten serveis els deutors.

L'import embargat per sous i salaris ha estat de 495.663,21 euros. Tenint en compte el nombre de diligències, l'import del deute i el resultat tratat hi ha hagut un percentatge del 15,33 %, sobre el total sol·licitat que ha estat de 3.234.136,94 €.

L'embargament de vehicles va dirigit contra deutors que ja han estat objecte de embargament de diners o salaris i que encara no han cobert el deute. Observem que l'import embargat per aquest concepte és de 452.584,75 euros.

L'embargament de béns immobles és un procediment individualitzat que es realitza quan prèviament s'ha intentat un o més embargament de comptes corrents, sense haver aconseguit cobrir totalment el deute. Tanmateix, s'aplica aquesta mesura com a garantia de fraccionament del deute. L'import embargat per aquest concepte ha estat de 952.937,33 euros.

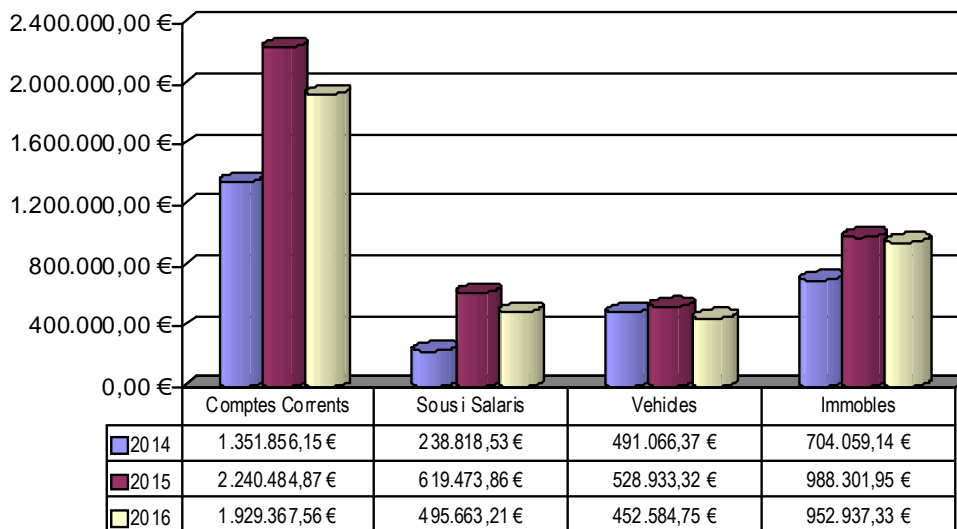

Durant l'any 2016 s'han realitzat 2 subhastes en dates 13 d'abril i 29 de desembre, amb el següent resultat:

Abans de la celebració d'aquestes subhastes:

- s'han atorgat un total de 23 fraccionaments per un import total de deute equivalent a 60.085,44 €
- s'han pagat un total de 9 expedients per un import total de deute equivalent a 15.062,08€
- s'ha lliurat 1 vehicle a favor de creditor preferent, per un import de deute equivalent a 1.289,53 €

La resta d'expedients ha calgut la celebració d'una subhasta amb el següent resultat:

S'han subhastat en 1a. i 2a. licitació un total de 37 lots, amb els següents resultats:

- 23 lots han estat adjudicats en 1a licitació havent obtingut la quantitat de 51.937,91 €
- 11 lots han estat adjudicats en 2a licitació havent obtingut la quantitat de 7.355,00 €
- 3 lots van quedar deserts.

S'han subhastat en gestió i adjudicació directa un total de 27 lots amb els següents resultats:

- 15 lots s'han adjudicat havent obtingut la quantitat de 8.630,00 €
- 12 lots van quedar deserts.



A l'any 2013 vam iniciar un nou procediment en executiva, que és l'execució de la garantia per hipoteca legal tàcita, per deute de l'impost sobre béns immobles (IBI). Ha continuat sent una línia de treball important.

L'any 2016 es van realitzar 224 requeriments a entitats financeres i persones jurídiques i es va recaptar un import de 173.113,95 euros.

Una altra actuació que es va treballar durant l'any 2015 va ser l'embargament de rendes, lloguers. Els resultats de la introducció en el sistema ha estat molt positiva. En el 2016 s'han presentat 234 diligències d'embargament de lloguers i l'import embargat ha estat de 657.977,62 euros. L'import embargat de lloguers en el 2015 va ser de 535.826,98 euros.

Tota aquesta tasca en executiva, conjuntament amb el seguiment i tractament individualitzat d'expedients de contribuents amb deute complex ja sigui per import o per naturalesa.

4.6.4.- Declaració de fallits

Durant l'any 2016 s'han tramitat 247 expedients de declaració de crèdits incobrables per import de 4.516.464,26 €.

4.7.- NOTIFICACIONS I COMUNICACIONS

Les notificacions i comunicacions dins de Sabadell les realitzen els notificadors de l'Agència Tributària.

Les notificacions i comunicacions fora del terme municipal les ha realitzat l'empresa Correos y Telégrafos, SA.

Comunicacions	2014	2015	2016	Variació 2016/2015
Correu ordinari	12.364	10.949	8.662	-20,89%
Padrons	175.222	171.311	171.303	-0,01%
Total	187.586	182.260	179.965	-1,26%

Notificacions	2014	2015	2016	Variació 2016/2015
Voluntària	30.719	26.415	26.309	-0.40%
Multes	75.733	81.636	82.931	1,59%
Executiva	82.090	92.259	86.109	-6,67%
Total	188.542	200.310	195.349	-2,48%

Total general	376.128	382.570	375.314	-1,90%
----------------------	----------------	----------------	----------------	---------------

4.8.- RECURSOS

En aquest quadre detallem els recursos de reposició presentats durant el 2015 i 2016 i el nombre dels estimats i desestimats.

Recursos	2015					2016				
	Estimats		Desestimats		Total	Estimats		Desestimats		Total
	Núm.	%	Núm.	%		Núm.	%	Núm.	%	
Recaptació	18	13,04	120	86,96	138	20	14,29	120	85,71	140
I.A.E.	3	23,08	10	76,92	13	16	84,21	3	15,79	19
Residus	641	96,39	24	3,61	665	584	94,96	31	5,04	615
Vehicles	205	88,36	27	11,64	232	251	95,08	13	4,92	264
Guals	69	94,52	4	5,48	73	89	100	0	0	89
I.B.I i PV	7	10,77	58	89,23	65	25	22,73	85	77,27	110
Multes	560	59,50	381	40,50	941	377	45,20	457	54,80	834
Inspecció	0	0	0	0	0	0	0	3	100	3
	1503		624		2127	1362		712		2074



4.9.- ORGANITZACIÓ INTERNA I ALTRES TASQUES

Durant l'any 2016 s'ha seguit treballat intensament en l'organització interna, analitzant processos i cercant noves vies d'actuació, tal i com ja hem detallat anteriorment.

La Secció de Relacions amb els Contribuents, creada l'any passat, ha continuat el treball encetat en els protocols de millora de les bases de dades dels contribuents confirmant domicilis, demanant noves adreces i telèfons de contacte així com correus electrònics. També s'ha treballat la informació al Nucli i revisant les adreces provinents de l'equip de notificadors.

Una altra àrea que s'ha potenciat ha estat les tasques de treball en equip i la formació dels seus membres. Aquesta formació ha estat duta a terme per personal de la mateixa Agència dins els diferents àmbits (IAE, guals, residus, immobles...) i amb la inclusió en cursos de formació externs (atenció a situacions difícils, gestió documental...)

La integració de l'equip de notificadors dins la Secció de Relacions ha estat motivada per la necessitat d'integrar en una sola àrea les relacions amb els contribuents. Notificacions implica tant la gestió de les adreces com una relació directa amb el contribuent en el seu propi domicili. Durant el 2016 s'ha consolidat l'equip de treball.

Respecte les ordenances fiscals, com és habitual, vam treballar, conjuntament amb serveis econòmics, les propostes de modificació de les ordenances fiscals per al 2017, planificant el procés, revisant totes les propostes, preparant els expedients corresponents i tramitant-los.

