

# MEMÒRIA 2018

SERVEI D'EDUCACIÓ

MEMÒRIA DEL SERVEI D'EDUCACIÓ  
2018

Ajuntament de Sabadell

## SUMARI

<b>1. DIRECCIÓ</b> .....	<b>3</b>
1.1 ORGANITZACIÓ I RECURSOS HUMANS .....	3
1.1.1 <i>Regidor/a i cap de servei</i> .....	3
1.1.2 <i>Organigrama</i> .....	3
1.1.3 <i>Recursos humans</i> .....	4
1.1.4 <i>Formació del personal</i> .....	5
1.2 RECURSOS ECONÒMICS .....	5
1.3 RECURSOS INFRAESTRUCTURALS.....	7
1.3.1 <i>Equipaments adscrits</i> .....	7
1.4 GESTIÓ ADMINISTRATIVA .....	9
1.5 COMUNICACIÓ.....	10
1.6 INSTRUMENTS DE PLANIFICACIÓ ESTRATÈGICA I/O SECTORIAL .....	11
1.7 INSTRUMENTS I ACCIONS PER LES POLÍTIQUES DE GÈNERE .....	11
1.8 ESPAIS TRANSVERSALS DE TAULES I CONSELLS .....	11
<b>2. ACTUACIONS I ACTIVITATS REALITZADES</b> .....	<b>13</b>
2.1 PROGRAMA D'ACTUACIÓ MUNICIPAL.....	13
2.1.1 <i>Direcció</i> .....	13
2.1.2 <i>Funcionament dels centres educatius de primària</i> .....	13
2.1.3 <i>Centres educatius municipals</i> .....	15
2.1.4 <i>Estudis i projectes</i> .....	20
2.1.5 <i>Acompanyament a l'escolaritat</i> .....	21
2.1.6 <i>Serveis complementaris</i> .....	22
<b>ANNEX. PLA D'ACTUACIÓ MUNICIPAL DEL SERVEI D'EDUCACIÓ</b> .....	<b>25</b>

# 1. DIRECCIÓ

## 1.1 ORGANITZACIÓ I RECURSOS HUMANS

### 1.1.1 REGIDOR/A I CAP DE SERVEI

Regidor d'Educació: Joan Berlanga Sarraseca  
Cap del servei: Montserrat Duran Tauleria

### 1.1.2 ORGANIGRAMA

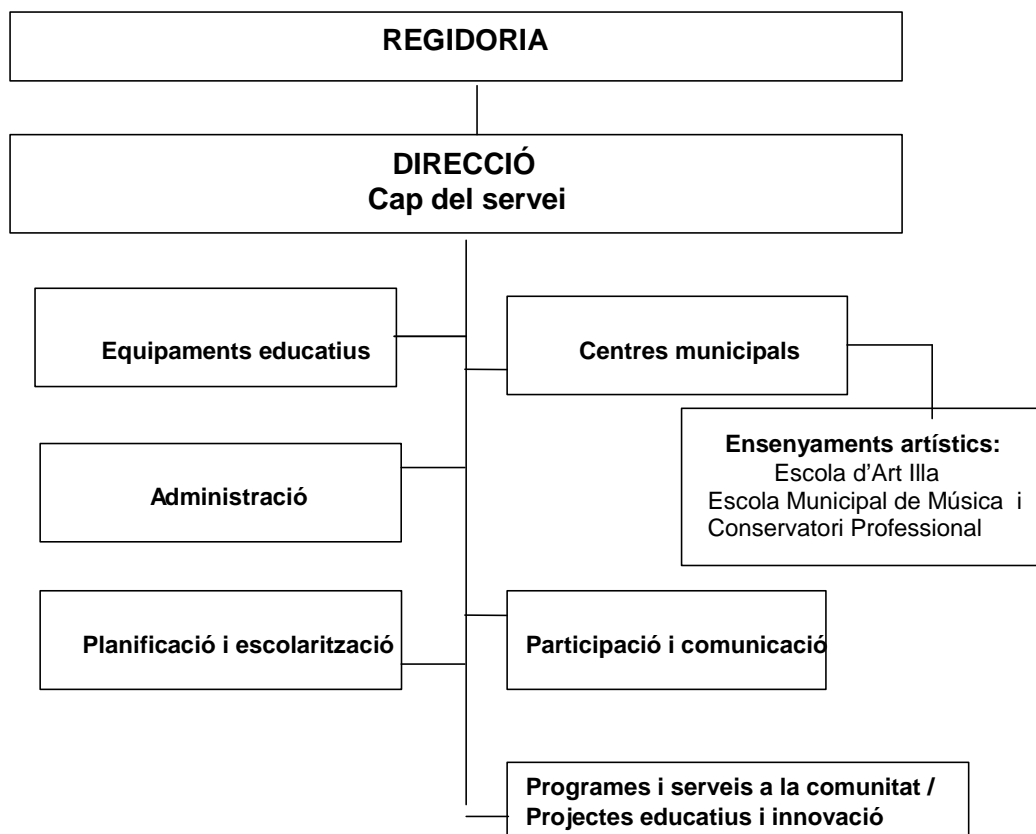

### 1.1.3 RECURSOS HUMANS

#### Plantilla laboral

<b>Categoria</b>	<b>Grup de classificació</b>	<b>Nombre d'actius</b>
Tècnic Superior de Gestió	A1	3
Tècnic Superior de Dret	A1	1
Tècnic Superior de Pedagogia	A1	1
Tècnic Superior de Professor	A1	66
Tècnic Mitjà de Gestió	A2	9
Tècnic Mitjà Especialista	A2	1
Tècnic Mitjà de Professor	A2	6
Administratiu d'Administració General	C1	4
Tècnic Auxiliar de Gestió	C1	4
Tècnic Auxiliar d'Integració	C1	2
Professor	C1	2
Auxiliar d'administració general	C2	8
Subaltern	E	64
<b>Total</b>		<b>171</b>

#### Relació de llocs de treball

<b>Denominació lloc de treball</b>	<b>Nombre d'actius</b>
Cap del Servei	1
Cap de Secció	3
Cap de Programa	1
Cap de Negociat Tècnic	1
Cap de Departament	9
Director d'Escola	2
Cap d'Estudis	2
Coordinador d'Activitats	1
Pedagog	1
Professor	58
Secretari Acadèmic	2
Tècnic Superior de Gestió	2
Tècnic Mitjà de Gestió	2
Tècnic Mitjà d'Educació	4
Administratiu	2
Tècnic Auxiliar de Gestió	6
Tècnic Auxiliar d'Integració	2
Secretari de Direcció	1
Auxiliar administratiu	7
Subaltern	64
<b>Total</b>	<b>171</b>

## 1.1.4 FORMACIÓ DEL PERSONAL

Durant el 2018, el personal ha assistit a diversos cursos de formació, amb un total de 1.549 hores, repartides entre 1.005 hores de cursos interns (exclusius per al personal de l'Ajuntament) i 544 hores d'externs (amb un públic format per personal de l'Ajuntament i d'altres administracions).

## 1.2 RECURSOS ECONÒMICS

### 1.2.1 Estructura pressupost de despeses liquidat per capítols

	2015 Obl. Rec.	2016 Obl. Rec.	2017 Obl. Rec.	2018 Obl. Rec.
1 Despeses de personal	6.309.354,99	6.335.776,31	6.238.008,14	6.213.560,74
2 Compra de béns i serveis	4.007.195,86	5.166.729,07	5.084.868,71	5.911.017,51
3 Interessos	0,00	0,00	0,00	0,00
4 Transferències corrents	2.724.843,83	2.800.170,69	2.606.169,01	1.705.089,62
5 Fons de contingència i altres imprevistos	0,00	0,00	0,00	0,00
<b>Total despeses corrents</b>	<b>13.041.394,68</b>	<b>14.302.676,07</b>	<b>13.929.045,86</b>	<b>13.829.667,87</b>
6 Inversions reals	75.513,73	218.594,98	509.031,92	256.436,57
7 Transferències de capital	0,00	0,00	0,00	0,00
<b>Total despeses de capital</b>	<b>75.513,73</b>	<b>218.594,98</b>	<b>509.031,92</b>	<b>256.436,57</b>
8 Variació actius financers	0,00	0,00	0,00	0,00
9 Amortitzacions	0,00	0,00	0,00	0,00
<b>Total despeses financeres</b>	<b>0,00</b>	<b>0,00</b>	<b>0,00</b>	<b>0,00</b>
<b>Total</b>	<b>13.116.908,41</b>	<b>14.521.271,05</b>	<b>14.438.077,78</b>	<b>14.086.104,44</b>

### 1.2.2 Estructura del pressupost d'ingressos liquidat per capítols

	2015 DR's	2016 DR's	2017 DR's	2018 DR's
1 Impostos directes	0,00	0,00	0,00	0,00
2 Impostos indirectes	0,00	0,00	0,00	0,00
3 Taxes, preus públics i altres ingressos	796.094,20	796.534,11	804.633,23	1.584.640,36
4 Transferències corrents	3.592.669,49	1.492.507,28	2.324.323,47	614.144,20
5 Ingressos patrimonials	10.088,94	23.971,98	0,00	17.306,49
<b>Total ingressos corrents</b>	<b>4.398.852,63</b>	<b>2.313.013,37</b>	<b>3.128.956,70</b>	<b>2.216.091,05</b>
6 Alienació d'inversions reals	0,00	0,00	0,00	0,00
7 Transferències de capital	0,00	14.250,00	101.186,20	0,00
<b>Total ingressos de capital</b>	<b>0,00</b>	<b>14.250,00</b>	<b>101.186,20</b>	<b>0,00</b>
8 Actius financers	0,00	0,00	0,00	0,00
9 Passius financers	0,00	0,00	0,00	0,00
<b>Total ingressos financers</b>	<b>0,00</b>	<b>0,00</b>	<b>0,00</b>	<b>0,00</b>
<b>Total</b>	<b>4.398.852,63</b>	<b>2.327.263,37</b>	<b>3.230.142,90</b>	<b>2.216.091,05</b>

### 1.2.3 Percentatge d'ingressos externs en relació a les despeses totals

	2015	2016	2017	2018
Ingressos externs servei (Capítols 3, 4, 5 i 7)	4.398.852,63	2.327.263,37	3.230.142,90	2.216.091,05
Total despeses liquidades	13.116.908,41	14.521.271,05	14.438.077,78	14.086.104,44
<b>% finançament extern</b>	<b>33,54 %</b>	<b>16,03 %</b>	<b>22,37 %</b>	<b>15,73 %</b>

### 1.2.4 Pressupostos ordinaris de despeses i d'ingressos liquidats

	2014	2015	2016	2017	2018
Despeses (Obl. Rec)	100	103,44	113,45	110,49	109,70
Ingressos (DR's)	100	297,31	156,33	211,48	149,78

### 1.2.5 Estructura del pressupost de despeses liquidat per programes

Programa	Nom del programa	2015	2016	2017	2018
3230A	Funcionament Centres de preescolar, primària i educ.especial	5.951.768,56	6.953.559,36	6.891.979,95	5.969.615,85
3230B	Funcionament Escoles Bressol	2.146.598,82	2.299.744,83	2.339.640,00	2.702.667,76
3200A	Direcció del Servei d'Educació	323.142,45	343.996,76	344.114,30	363.042,24
3260A	Estudis, projectes i estadística educativa	450.711,74	443.375,99	265.971,45	219.049,12
3240D	Escoles d'Adults	0,00	20.077,53	27.794,66	22.713,49
3420B	Altres instal·lacions esportives	0,00	0,00	0,00	0,00
3240B	Escola Municipal de Música i Conservatori de Grau Mitjà	2.189.790,03	2.214.079,92	2.284.261,13	2.406.642,37
3262A	Acompanyament a l'escolaritat	371.548,03	926.520,17	965.212,42	921.427,04
3261A	Serveis educatius complementaris	753.218,96	271.490,63	314.223,96	344.558,86
3240A	Escola d'Art Illa	930.129,82	1.048.425,86	1.004.879,91	1.136.387,71

### 1.2.6 Pressupost ordinari Servei / Ajuntament

	2015	2016	2017	2018
Pressupost Ajuntament	187.089.377,89	172.107.488,94	193.368.514,84	183.978.509,89
Pressupost servei	13.041.394,68	14.302.676,07	13.929.045,86	13.829.667,87
<b>% Servei / Ajuntament</b>	<b>6,97 %</b>	<b>8,31 %</b>	<b>7,20 %</b>	<b>7,52 %</b>

### 1.2.7 Pressupost ordinari / habitant

	2015	2016	2017	2018
Habitants	207.802	208.321	210.059	211.838
Pressupost servei	13.041.394,68	14.302.676,07	13.929.045,86	13.829.667,87
<b>P. Servei / habitant</b>	<b>62,76</b>	<b>68,66</b>	<b>66,31</b>	<b>65,28</b>

### 1.2.8 Pressupost liquidat d'inversions per capítols

Nom del projecte	2015	2016	2017	2018
Equipaments educatius	0,00	0,00	0,00	0,00
Equipaments Educatius	43.785,87	9.104,98	896,69	0,00
Inversions en equipaments educatius	31.727,86	132.140,60	46.032,32	0,00
Inversions en equipaments educatius	0,00	48.796,23	118.626,88	1.564,98
Inversions Escola Illa	0,00	0,00	6.885,79	21.088,09
Descentralització conservatori	0,00	0,00	0,00	0,00
Adquisició d'instruments musicals	0,00	0,00	12.910,89	0,00
Inversions Escola de Música i Conservatori	0,00	0,00	16.300,65	8.651,50
Inversions en equipaments educatius	0,00	0,00	70.655,53	123.173,32
Inversions en equipaments educatius	0,00	0,00	0,00	34.190,08

## 1.3 RECURSOS INFRAESTRUCTURALS

### 1.3.1 EQUIPAMENTS ADSCRITS

SEU DEL SERVEI D'EDUCACIÓ	c. de Blasco de Garay,	19
---------------------------	------------------------	----

#### Escoles bressol municipals

CEIF ANDREU CASTELLS	via Alexandra,	60
CEIF ARRAONA	c. de La Palma,	81
CEIF CAN LLONG	rda. d'Europa,	580
CEIF CAN PUIGGENER	c. del Puig de la Creu,	11
CEIF CREU ALTA	c. de Montllor i Pujal,	51
CEIF EL VAPOR BUXEDA NOU	c. de Sant Pau,	104
CEIF ESPRONCEDA	c. dels Tintorers,	6
CEIF JOAQUIM BLUME	rda. de Bellesguard,	43
EBM CALVET D'ESTRELLA	c. del Mont Blanc,	34
EBM JOAN MONTLLOR	c. del Segre,	2
EBM LA ROMÀNICA	c. de Baygual,	28



### Escoles de primària i educació especial

ESCOLA AGNÈS ARMENGOL	avda. de Can Bordoll,	92
ESCOLA ALCALDE MARCET	c. Florit,	32
ESCOLA AMADEU VIVES	c. de Fra Luis de León,	152
ESCOLA ANDREU CASTELLS	via Alexandra,	62
ESCOLA ARRAONA	c. de l'Argentina,	45
ESCOLA CALVET D'ESTRELLA	c. del Mont Blanc,	34
ESCOLA CAN DEU	c. de la Prada,	1
ESCOLA CAN LLONG	c. de Praga,	57
ESCOLA CATALUNYA	c. de Valentí Almirall,	76
ESCOLA CIFUENTES	c. de Finlàndia,	1
ESCOLA CONCÒRDIA	c. de la Lusitània,	115
ESCOLA CREU ALTA	c. de Pi i Margall,	24
ESCOLA ENRIC CASASSAS	c. de Llobet,	77
ESCOLA ESPRONCEDA	c. dels Drapaires,	6
ESCOLA FLORESTA	c. dels Pins,	1
ESCOLA FONT ROSELLA	c. de Muntaner,	13
ESCOLA GAUDÍ	c. d'Ordesa,	14
ESCOLA JOAN MARAGALL	ptge. de les Escoles,	2
ESCOLA JOAN MONTLLOR	c. del Gaià,	2
ESCOLA JOAN SALLARÈS I PLA	c. de Campoamor,	92
ESCOLA JOANOT ALISANDA	c. de Sallarès i Pla,	160
ESCOLA JOAQUIM BLUME	rda. de Bellesguard,	35
ESCOLA JUAN RAMÓN JIMÉNEZ	avda. de Polinyà,	2
ESCOLA LA ROMÀNICA	rda. de Santa Maria,	95
ESCOLA LA TRAMA	c. de l'Estrella,	5
ESCOLA MAS BOADELLA	c. de Viena,	7
ESCOLA MIQUEL CARRERAS	c. de Balaguer,	46
ESCOLA MIQUEL MARTÍ I POL	c. de Cervantes,	87
ESCOLA NOSTRA LLAR	c. de Calderón,	143
ESCOLA PAU CASALS	c. d'Atlanta,	31
ESCOLA RIBATALLADA	c. del Canonge Joncar,	56
ESCOLA ROUREDA	c. de Rialb,	1
ESCOLA SAMUNTADA	c. de Francesc Izard,	1
ESCOLA SANT JULIÀ	c. del Vinhamala,	1
ESCOLA TERESA CLARAMUNT	ctra. de Molins de Rei,	101
ESCOLA TORREGUITART	c. de Vallirana,	14
ESCOLA VIROLET	c. de Varsòvia,	65

### Ensenyaments artístics

ESCOLA DE MÚSICA I CONSERVATORI PROFESSIONAL	c. de Sant Oleguer,	75
ESCOLA MUNICIPAL D'ART ILLA	ctra. de Barcelona,	208

### Centres de formació de persones adultes

CFA DE CAN RULL	c. de Gustavo Adolfo Bécquer,	24
CFA DE LA CONCÒRDIA	c. de la Solidaritat,	17
CFA DE LA CREU DE BARBERÀ	c. dels Carders,	14

### Entitats de lleure

CAE LA LLAR DEL VENT	c. de l'Estalvi,	28
GRUP D'ESPLAI LA MASIA DE SABADELL	c. de Sant Isidor,	42-44
GRUP D'ESPLAI XIVARRI	c. de la Concepció,	6 bis
GRUP D'ESPLAI L'ESPARVER	c. de Dinarès,	1
GRUP D'ESPLAI LA BALDUFA CAN PUIGGENER	c. del Puig de la Creu,	14 bx
LUDOTECA MARGARIDA BEDÓS	Pl. de Les Termes,	23 bis

## 1.4 GESTIÓ ADMINISTRATIVA

### 1.4.1. Nombre d'expedients tramitats o finalitzats

	2018
Servei	432
Ajuntament	15.650
% Servei / Ajuntament	2,8 %

### 1.4.2 Nombre d'expedients iniciats

	2018
Servei	380
Ajuntament	5.292
% Servei / Ajuntament	7 %

### 1.4.3 Altres documents tramitats

	2018
Servei	sense dades
Ajuntament	14.923
% Servei / Ajuntament	sense dades

### 1.4.4 Nombre de decrets

	2018
Regidor	175
Tinent d'alcalde	201
Alcalde	4
Total	380

#### 1.4.5 Nombre de reunions de coordinació d'àrea

	2018
Coordinació d'àrea	20

#### 1.4.6 Comissió Municipal Informativa: punts a l'ordre del dia generats pel Servei

	2018
Junta de Govern	41
Ple	8
Decrets	380
Punts informatius	67
Total Servei	496

#### 1.4.7 Junta de Govern Local i Ple Municipal: nombre de dictàmens

	2018
Junta de Govern	228
Ple	8
Total Servei	236

### 1.5 COMUNICACIÓ

	2015	2016	2017	2018
Notes de premsa	48	163	158	134
Rodes de premsa	2	12	14	9

## 1.6 INSTRUMENTS DE PLANIFICACIÓ ESTRATÈGICA I/O SECTORIAL

Durant l'any 2018 s'han portat a terme tres sessions de la comissió de seguiment del Pla per a l'equitat i l'èxit educatiu 2017-2027 que recull les línies estratègiques que han de guiar la tasca de la regidoria d'Educació durant els propers deu anys.

En aquestes reunions s'han plantejat les línies de treball i la memòria d'activitats del curs 2017-18 i 2018-19 i s'ha plantejat la proposta de treball del curs 2018-19.

## 1.7 INSTRUMENTS I ACCIONS PER LES POLÍTIQUES DE GÈNERE

Durant l'any 2018 es van dur a terme les sessions de formació de tots els equips docents de les escoles bressol municipals en temes de coeducació. Així mateix es va crear un grup impulsor que ha rebut una formació específica i seran els referents de coeducació a cada centre.

Aquestes sessions han de servir per sensibilitzar en l'àmbit de la coeducació i alhora potenciar la reflexió per identificar estereotips de caràcter sexista.

## 1.8 ESPAIS TRANSVERSALS DE TAULES I CONSELLS

### 1.1.1 Taules i òrgans de participació amb altres àrees, departaments i entitats

Des de la Regidoria d'Educació s'impulsen els següents espais de participació:

- Consell Escolar Municipal
- Consell d'entitats Ciutat i Escola
- Consell de la Formació Professional
- Xarxa de la Infància 0-3
- Comissió representativa institucional i comissions de zona del Pla Educatiu d'Entorn
- Comissió de seguiment del servei de la gestió unificada de menjadors

### 1.1.2 Col·laboracions estables amb organismes i institucions externes

Des del Servei d'Educació es col·labora de manera estable amb les següents institucions:

- Cercle de comparació intermunicipal de la Diputació
- Comissió d'escolarització del Departament d'Ensenyament
- Taula mixta de planificació del Departament d'Ensenyament
- Pla de formació de zona
- Comissions de selecció de directors/es del Departament d'Ensenyament
- Associació de Conservatoris de Catalunya
- Associació Catalana d'Escoles de música
- Escola Nova 21
- Xarxa de participació infantil de la Diputació
- Fòrum de les ciutats amb consells de la FP
- AICE-RECE

## 2. ACTUACIONS I ACTIVITATS REALITZADES

### 2.1 PROGRAMA D'ACTUACIÓ MUNICIPAL

#### 2.1.1 DIRECCIÓ

L'evolució del pressupost ha estat:

2015: 323.142,45€

2016: 343.996,76€

2017: 344.114,30€

2018: 363.042,24€

En relació al PAM s'han portat a terme:

- S'ha consolidat el Fòrum Educatiu de Sabadell com a espai de trobada, debat i reflexió al voltant dels temes educatius, organitzats dissabte al matí amb la participació d'un o més experts que emmarquen el tema i la constitució de grups de debat que aporten i consensuen propostes.

S'han portat a terme dues edicions: al febrer per tractar el tema de l'educació després de l'escola i al novembre per abordar el tractament de les diferències dintre i fora d'escola.

- S'ha fet el seguiment de diferents actuacions relacionades amb el Mapa Escolar: cessió de solars pels instituts Arraona i l'escola Violet, posada en marxa de l'institut Ca n'Oriac, etc..

#### 2.1.2 FUNCIONAMENT DELS CENTRES EDUCATIUS DE PRIMÀRIA

L'evolució del pressupost facturat en aquest programa ha estat:

2014: 6.084.461,04 €

2015: 5.951.768,56 €

2016: 6.953.559,36 €

2017: 6.891.979,95 €

2018: 5.969.615,85€

En relació amb el PAM s'han dut a terme les següents actuacions:

- S'ha continuat amb l'extensió del projecte Agenda 21 Plus a més centres de la ciutat
- S'ha portat a terme el projecte de millora del pati de l'escola Alcalde Marcet dins del Construint Ciutat
- Pacificació del trànsit i millora del camí escolar davant del CE Serra
- S'ha portat a terme la pintura interior i exterior de l'Escola Espronceda

En relació amb la resta d'actuacions del Servei incloses en aquest programa:

#### 1. Manteniment, adequació i millora dels edificis escolars públics

Per tal de garantir el bon estat d'ús dels centres educatius es porten a terme dos tipus d'actuacions: el manteniment quotidià d'aquells elements que es trenquen o deterioren, el manteniment preventiu de determinats elements i la inversió en elements de millora. Aquestes actuacions es coordinen des del Servei d'Educació que deriva les peticions a terme a través dels departaments de Manteniments, Obres, Salut, Residus, Parcs i Jardins i l'Àrea d'Espai Públic, Mobilitat, Trànsit i Transports, Obres de Via Pública, Vialitat i Policia Municipal.

Durant l'any 2018 s'han realitzat 4.842 actuacions de manteniment que han suposat un import total de 311.291,51€.

2. La seguretat, vigilància i consergeria dels 45 centres educatius públics d'educació infantil, primària, educació especial, educació d'adults i ensenyaments artístics es fa mitjançant 53 conserges adscrits a la plantilla municipals. Pel que fa als temes de seguretat, els edificis disposen d'alarma i durant l'any 2018 es van detectar 61 assaltaments amb actes vandàlics tant a l'exterior com a l'interior de l'edifici (pintades, forçament de portes i finestres, etc.).

#### 3. Ús social dels centres educatius

Paral·lelament a l'ús propi dels centres docents que comprèn les activitats acadèmiques o lectives, les complementàries i les activitats extraescolars, durant l'any 2018 les instal·lacions han estat utilitzades per la comunitat educativa (76,25 % del total dels usos, amb 539 peticions que ha suposat un total de 45.737 hores d'ús) i per entitats ciutadanes (20,93 % del total, 148 peticions, 22.573 hores d'ús) per dur a terme tot tipus d'activitats, tant periòdiques com puntuals: esportives, culturals, de lleure, etc...

4. Logística: Des de l'Ajuntament es dona suport a les activitats realitzades pels centres educatius i les entitats de lleure mitjançant la cessió del següent material durant l'any 2018 : 1.854m<sup>2</sup> de tarimes(38.655,90€) , 8.957 cadires, 794 taules i 642 tanques.

## 2.1.3 CENTRES EDUCATIUS MUNICIPALS

### 2.1.3.1. Escoles bressol

L'evolució del pressupost facturat d'aquest programa ha estat:

2014: 2.294.614,46€

2015: 2.146.598,82€

2016: 2.214.079,92€

2017: 2.339.640,00€

2018: 2.702.667,76€

En relació a les actuacions recollides al PAM s'ha portat a terme:

- S'ha consolidat la figura de la tècnica de NEE.
- S'han continuat introduint millores per reduir les temperatures altes a les aules a través de diverses actuacions.
- S'ha definit el model de gestió de les escoles bressol municipals per al proper període
- S'ha iniciat la implementació d'un programa educatiu sobre coeducació en el marc de les escoles bressol

#### a) Descripció del servei

Durant el curs 2017-18 han estat escolaritzats 1053 alumnes a les 11 escoles bressol municipals de la ciutat. La plantilla del professorat ha estat formada per 127 persones, contractades per les tres empreses que realitzen la gestió indirecta del servei.

Atenent al context socioeconòmic i de necessitats de conciliació laboral i familiar, s'ha continuat amb les mesures flexibles del servei sobretot adreçat a garantir la possibilitat de triar entre la jornada completa i la jornada de matí que suposa el 36% de les demandes.

#### b) Aspectes pedagògics

Per garantir la qualitat pedagògica dels projectes educatius i de l'atenció als infants es realitzen les següents accions:

-Formació als equips educatius dels centres: Durant l'any 2018 s'ha dut a terme 4 sessions d'intercanvis pedagògics

-Comissió de Seguiment del Servei d'Escoles Bressol Municipals: La comissió de seguiment del Servei d'Escoles bressol municipals s'ha reunit en 2 ocasions durant l'any 2018 amb l'objectiu de fomentar el treball en xarxa entre els centres,



emetre opinió sobre aspectes organitzatius i consensuar el model educatiu de ciutat.

-Sessions de coordinació de les escoles bressols municipals: S'han fet 18 reunions de seguiment pedagògic al llarg del curs entre la coordinadora de les escoles bressol i les direccions del centres, amb visites a les escoles i el seguiment del pla de treball amb cada centre. També s'han fet visites per part de la responsable de centres municipals i el regidor d'Educació a algun del centres.

c) Aspectes econòmics

Per tal de garantir l'equitat en l'accés s'ha mantingut la tarifació social, on la quota s'estableix en funció de la renda i del número de membres de la unitat familiar.

La distribució del finançament del servei lectiu del curs 17-18 ha estat la següent, segons dades auditades: Famílies: 34% - DIBA: 21,70% (dades provisionals segons curs 16-17) - Ajuntament: 44,30%

d) Aspectes de gestió

Per tal de fer difusió del servei i informar a les famílies que ja són usuàries es porten a terme diverses accions al llarg de l'any: actualització del blog d'Escoles Bressol Municipals, edició de 2 butlletins electrònics i campanya de difusió coincidint amb el període de preinscripció i matrícula.

També s'ha elaborat la Carta de Serveis de les escoles bressol municipals amb la participació de la comunitat educativa.

Per valorar el grau de satisfacció dels usuaris/es i del personal docent es realitza una enquesta anual. Respecte el curs 2017-18, 685 famílies han participat en l'enquesta i la valoració del servei va ser de 9,2 sobre 10. La participació dels professionals ha estat de 108 professionals i la valoració de 8,8 sobre 10.

e) Xarxa de la Infància de Sabadell

Fa 9 anys que es va constituir la Xarxa de la Infància amb l'objectiu de garantir el desenvolupament integral i el benestar de l'Infant. Durant el curs 2017/2018 s'ha treballat en equip des de diferents àmbits i s'ha realitzat una formació a professionals sobre Necessitats Educatives Específiques, amb col·laboració amb CDIAP en la impartició del curs i la participació de 24 professionals de l'àmbit 0-3.

### 2.1.3.2. Escola d'Art Illa

L'evolució del pressupost facturat d'aquest programa ha estat:

2014: 731.782,62€ + 915.720,46

2015: 930.129,82€

2016: 1,048.425,86€

2017: 1.004.879,91€

2018: 1.136.387,71€

En relació amb el PAM s'han dut a terme les següents actuacions:

- Renovar mobiliari malmès i equips informàtics per a la docència
- Impulsar la innovació en la pràctica educativa de la formació artística
- Adquisició de material pel plató de fotografia

#### a) Descripció del servei

L'oferta formativa de l'Escola Illa es compon de:

- cursos reglats: cicles formatius de grau superior d'Arts Plàstiques i Disseny en les especialitats de Gràfica Publicitària, Il·lustració i d'Estilisme d'Indumentària.
- cursos d'Illa Oberta–Tallers d'Art: aquesta oferta engloba les dues ofertes no reglades del centre, els tallers d'Art i els cursos d'Illa Oberta. Aquest programa és una proposta de cursos monogràfics puntuals de caràcter permanent oberta a tota la ciutadania. Es tracta d'una programació contínua de cursos especialitzats relacionats amb diferents aspectes de les arts contemporànies i el disseny. És una oferta de monogràfics pràctics que es completen també amb un monogràfic de formació teòrica.

Durant el curs 2017-18 han estat matriculats 135 alumnes als cicles formatius i 300 als tallers d'art. La plantilla del professorat està formada per 20 persones.

#### b) Aspectes pedagògics

A més de les activitats docents corresponents al currículum de l'alumnat, al llarg del curs s'han anat preparant des dels departaments altres activitats com:

- Visites, exposicions i conferències
- Monogràfics i workshops
- Exposicions pròpies
- Sortides a exposicions i viatges culturals
- Xerrades, conferències, taules rodones i altres

L'Escola Illa S'ha col·laborat amb entitats, institucions de la ciutat i també amb departaments diversos de l'Ajuntament, en el disseny de logotips, cartells, tríptics, il·lustracions i altres elements relacionats amb una entitat. També ha continuat mantenint les relacions amb les empreses dels sectors relacionats amb els estudis del centre, les quals afavoreixen la transició escola-treball.

#### c) Aspectes econòmics

Per garantir l'accés als ensenyaments artístics, l'Escola Illa aplica la tarifació social que permet establir quotes i taxes diferenciades en funció dels llindars econòmics i del nombre de membres de la unitat familiar.

La distribució del finançament del servei lectiu ha estat la següent, segons dades auditades: Famílies: 15,8% - Generalitat: 23,7% - Ajuntament: 60,4% ( Pendent de disposar de les dades per tancar cus 17-18)

#### 2.1.3.3. Escola Municipal de Música i Conservatori Professional

L'evolució del pressupost facturat d'aquest programa ha estat:

2014: 2.137.174,65€

2015: 2.189.790,03€

2016: 2.214.079,92€

2017: 2.284.261,13€

2018: 2.406.642,37€

En relació amb el PAM s'han dut a terme les següents actuacions:

- Elaborar una proposta sobre la formació musical a la ciutat que doni resposta als problemes d'espai de l'Escola de música i del Conservatori i contribueixi a la descentralització de l'oferta musical a la ciutat
- Celebrar el 125è aniversari de l'Escola de música mitjançant l'organització de més de 20 activitats (concerts, exposicions, òpera, cantates...)
- Redacció del projecte d'ampliació del centre cívic de Sant Oleguer per a descentralitzar el Conservatori
- Compra d'instruments per a la docència i per al banc d'instruments de l'alumnat

#### a) Descripció del servei

L'Escola Municipal de Música i el Conservatori Professional de Sabadell tenen dos dissenys curriculars diferents amb objectius propis i comuns, regulats per normatives específiques: L'Escola de Música ofereix els programes basic i mitjà ofereixen

llenguatge musical, cor, instrument i conjunt instrumental; l'avançat instrument, conjunt i una optativa. També hi ha un cicle de preparació musical per als alumnes més petits i un cicle per adults, així com la possibilitat de cursar determinades assignatures soltes de tots els nivells. El Conservatori ofereix ensenyament reglat, corresponent a l'ensenyament professional de música.

Durant el curs 2017-18 han estat matriculats 555 alumnes a l'Escola de Música i 181 al Conservatori. La plantilla del centre ha estat formada per 50 persones.

L'activitat acadèmica s'ha fet en diversos espais:

- Edifici central (antiga casa Brutau, al carrer de Sant Oleguer núm. 75)
- Edifici Carme Simó (ubicat al carrer Jardí núm. 4)
- Escola Joanot Alisanda ( ubicada al carrer de Sallarès i Pla núm. 160)

#### b) Aspectes pedagògics

S'incorporen a la programació del centre activitats pedagògiques, intercanvis, lliçons magistrals, intensius de cap des setmana, cursets, tallers, concerts d'alumnes i d'altres manifestacions artístiques i culturals en general. Tota la comunitat educativa hi participa de manera determinant, de manera que s'obté una projecció dins i fora d'aquesta.

La projecció del centre dins de la vida cultural de Sabadell es fa a través de l'organització de concerts, audicions, conferències i intercanvis amb d'altres centres o entitats. Destaquem els concerts en el Cicle de la Casa Brutau, el Cicle de Belles Arts i en el Museu d'Història de la Ciutat, el Cicle de concerts a la Fundació Bosch i Cardellach, així com en el "Gradus ad Parnassum" que organitza l'OSV, En tots, hi participen alumnes del centre.

#### c) Aspectes econòmics

Per garantir l'accés als ensenyaments musicals, s'aplica la tarifació social que permet establir quotes i taxes diferenciades en funció dels llindars econòmics i del nombre de membres de la unitat familiar.

La distribució del finançament del servei lectiu ha estat la següent :

- Escola Municipal de Música - Famílies: 24,3% - Generalitat: 5,6% - Ajuntament: 70%
- Conservatori Professional - Famílies: 20,8% - Generalitat: 35,8% - Ajuntament: 43,3%

## 2.1.4 ESTUDIS I PROJECTES

L'evolució del pressupost facturat d'aquest programa ha estat:

2014: 0

2015: 450.711,74€

2016: 443.375,99€

2017: 265.971,45€

2018: 219.049,12€

En relació al PAM les actuacions que s'han dut a terme són:

- Elaboració del Mapa escolar de Sabadell 2017-2027 com a eina de planificació les necessitats d'escolarització dels propers anys. L'elaboració del Mapa es va portar a terme amb la participació de la comunitat educativa a través d'una comissió de treball del Consell Escolar Municipal que es va reunir al llarg del curs 2016-2017. La proposta es va aprovar al Ple municipal del mes d'octubre del 2017.

Altres actuacions que es porten a terme dintre d'aquest programa:

- Observatori educatiu: a partir de l'actualització i el manteniment de les diferents bases de dades s'ha treballat la informació per elaborar 14 documents que recullen els principals indicadors de l'activitat educativa de la ciutat. Aquests treballs són una eina útil de consulta per als membres de la comunitat educativa. També es realitza la cessió de dades estadístiques a entitats i altres departaments de l'Ajuntament: s'han proporcionat dades a entitats externes en 5 ocasions, i per d'altres departaments de l'Ajuntament en 27 ocasions.

- Oficina Municipal d'Escolarització:

L'Oficina ofereix informació a les famílies que sol·liciten informació per realitzar un canvi de centre o una nova incorporació d'un infant als centres de primària o secundària obligatòria. Aquesta gestió es realitza a dos nivells, un primer nivell que s'atén des de les Oficines d'Atenció Ciutadana (OAC) i un segon nivell d'atenció és la pròpia OME.

L'OME atén les consultes derivades de les oficines del SAC, que són gestionades mitjançant el programa de Cita prèvia d'Atenció Ciutadana, en horari de matí o de tarda. Durant l'any 2018 s'han tramitat 1.516 peticions, d'aquestes 699 consultes són de matrícula viva (noves incorporacions al llarg del curs escolar) i 817 són de fora de termini (període que engloba des que finalitza el termini de preinscripció per al nou curs fins al començament de l'esmentat curs).

L'OME també realitza la tramitació de les al·legacions a les assignacions en el procés de preinscripció i matrícula. Durant l'any 2018 es van atendre 138 al·legacions, 83 d'infantil i primària i 55 d'ESO.

## 2.1.5 ACOMPANYAMENT A L'ESCOLARITAT

L'evolució del pressupost ha estat:

2014: 0

2015: 371.548,03€

2016: 926.520,17€

2017: 965.212,42€

2018: 921.427,04€

En relació al PAM s'han portat a terme:

- En el marc del foment de les llengües estrangeres durant el primer semestre de l'any s'ha continuat desenvolupant el programa d'Auxiliars de Conversa als instituts públics de secundària de la ciutat. També s'han atorgat les Beques d'anglès i francès que es convoquen cada dos anys per afavorir l'estudi de llengües estrangeres entre alumnat amb dificultats econòmiques.

- Impuls de l'orientació a través de l'estratègia local d'orientació "Sabadell Orienta", programa d'acció coordinada amb Joventut i Promoció Econòmica i de la Formació Professional a través de l'organització de la II Fira de la Formació Professional que amb la participació de prop de 3000 persones (2500 joves i 500 famílies) a les diverses xerrades i tallers, enguany consolida la participació de centres expositors de l'àmbit supramunicipal de la Conca del Ripoll i la Riera de Caldes (CRiRC) en el marc del Consell de la Formació Professional i l'Ocupació.

- En la línia d'intervenció per a la prevenció de l'absentisme i l'abandonament escolar prematur, ha continuat el projecte pilot per a la prevenció de l'absentisme gitano que va començar l'any 2017 a les zones de La Serra i el Nord. D'altra banda i en el marc dels projectes "Construïm Ciutat" s'ha implementat el projecte "Pigall: Junts cap a l'èxit escolar".

- Impuls de l'orientació i la Formació Professional a través de l'organització de la I Fira de la Formació Professional amb la inscripció de 1.975 alumnes a les diverses xerrades i de propostes d'acció i coordinació del projecte Sabadell Orienta

- Definició i aplicació d'intervencions vinculades a polítiques de gènere a través de l'organització d'una pla de formació per als equips de mestres de les escoles bressol municipals

Altres projectes desenvolupats en aquest àmbit:

- En el marc del Pla Educatiu d'Entorn que es porta a 6 zones que inclouen Sant Oleguer-Les Termes, Espronceda-Campoamor, Can Puiggener, Nord, Can Feu i La Serra amb un total de 31 centres dels diferents nivells educatius. Les accions han estat, entre d'altres: tallers d'estudi assistit, gimcana literària, dinamitzacions lectores, aparadors literaris, projecte MUS.E... )

- Orientació formativa i laboral: durant 2018 es van dur a terme diferents activitats amb l'objectiu de promoure l'orientació entre els joves i les seves famílies. Destaquem: la Fira de la Formació professional que suposa un esforç de treball en xarxa entre els centres amb oferta professional (FP), els serveis locals d'orientació i el món productiu empresarial i de les empreses, el programa Posa-t'hi que va donar assessorament i suport a 214 alumnes que no van graduar l'ESO durant el curs 2016-17 (veure quadre adjunt), l'activitat de la Maleta de les famílies, col·laborem amb el Campus Ítaca...
- Es participa activament a la xarxa Escola Nova 21 per col·laborar amb els centres participants en l'inici dels processos de transformació pedagògica i de reflexió sobre qüestions metodològiques

### 2.1.6 SERVEIS COMPLEMENTARIS

L'evolució del pressupost facturat d'aquest programa ha estat:

2014: 230.302,86€

2015: 753.218,96€

2016: 271.490,63€

2017: 314.223,96€

2018: 344.558,86€

En relació amb el PAM s'han dut a terme les següents actuacions:

- Implantació al territori del programa de dinamització i promoció de les activitats extraescolars i el treball educatiu en família durant el 1r semestre de l'any.
- Desenvolupament del projecte "Nosaltres també som Sabadell" escollit al procés Construïm Ciutat
- Desenvolupament de projectes artístics de teatre, coral a l'horari de menjador i guitarres i el projecte A'cordant.
- Consolidació de les activitats de teatre i cant coral als menjadors escolars de les zones del Pla educatiu d'entorn
- Nova edició dels casals de nadal per a infants en entorns desafavorits
- Impulsar l'oferta d'activitats de lleure al nord de la ciutat
- Millora del suport a l'activitat de les entitats de lleure i les AMPA, a partir d'una millora del suport econòmic rebut
- Assessorament a les AMPA en temes de responsabilitat alimentària
- Desenvolupament del projecte "Lleure artístic per a tothom!" escollit al procés Construïm Ciutat

Programes desenvolupats:

- Gestió unificada de menjadors: a demanda dels centres públics i per garantir que totes les escoles públiques disposen del servei de menjador de qualitat, l'Ajuntament exerceix de gestor del servei de menjador a través de l'empresa Serhs prestant el servei a 25 escoles fins al juny de 2018, i 24 escoles de setembre a desembre 2018 (una escola es va donar de baixa del servei), amb una mitjana de 2.624 comensals

diaris. Durant aquest any s'han incrementat fins a 42 monitor/es el personal que atén als infants. Es mantenen les caps alliberades a 18 escoles de les 24 totals, i els tallers artístics de coral i teatre a 13 escoles del PEE, en els que enguany hi participen uns 120 alumnes a teatre i 120 alumnes a coral. L'empresa ha ampliat l'oferta d'aliments ecològics i ha introduït alguns plats per a diversificar els menús especials

- El programa de suport als esplais i a les entitats de lleure es porta a terme a través de diverses accions:

a) Assessorament a les entitats i suport econòmic per al desenvolupament de les seves activitats:

- Subvencions per la realització de l'activitat habitual de curs: 19 entitats de lleure i 2 federacions, amb una dotació màxima de 50.110,00 euros, incrementant en 5.000,00 euros la partida pressupostària respecte l'any anterior. D'aquesta quantitat es van destinar 45.385,00 euros als esplais i entitats de lleure i 3.725,00 euros a les entitats de lleure que tenen reconeixement de federacions d'esplais. Finalment es van adjudicar 1.000,00 euros a una de les entitats de lleure pel programa vinculat a la celebració del 25è aniversari.

- Subvencions per valor de 19.350,00 euros per a l'organització dels casals d'estiu, a un total de 15 entitats de lleure. En aquesta mateixa subvenció, s'inclou un suport econòmic addicional als casals on participen infants amb necessitats educatives especials per tal que puguin contractar personal de suport per què el pugui atendre, degudament dictaminats i amb validació per part de l'EAP. La dotació econòmica a aquesta finalitat va ser de 33.000,00 € que van rebre 11 de les 15 entitats.

- També es col·labora en la difusió a nivell de ciutat dels casals d'estiu i de les rutes i colònies organitzades per les entitats de lleure a través de l'edició d'un llibret en paper i d'un espai web específic amb tota la informació dirigida a les famílies.

- Contractació de 277 places de Casals de Nadal a 5 entitats de lleure per valor de 13.753,00 euros, per tal de promoure que hi hagi activitats de lleure durant les festes escolars en territoris de la ciutat amb entorns de dificultat i vulnerabilitat socioeconòmica.

b) Cessió de locals

c) Cessió de logística per al desenvolupament de les seves activitats (tarimes, cadires...)

- Programa Tàndem Família-Escola: el programa dona assessorament, idees i recursos tant als equips directius com a les associacions de mares i pares per tal de potenciar la participació de les famílies en l'educació dels seus fills i filles. Es proposa un model de serveis adaptat a cada centre educatiu i segons les necessitats de les famílies de cada escola.

Durant l'any 2018 es van realitzar 171 activitats de dos tipus: xerrades i tallers per reforçar la funció educadora de les famílies i activitats conjuntes en família, amb una participació aproximada de 3.271 persones.

Els àmbits d'intervenció són la promoció de la salut, l'esport, la cohesió social, les noves tecnologies, el coneixement de la ciutat, la gestió i participació en la dinàmica escolar i el suport a la relació positiva entre pares/mares i fills/illes.



- Projectes de Construïm Ciutat: des d'Educació s'ha coordinat els projectes "Pigall: Junts cap a l'èxit escolar" a la zona de La Serra i "Lleure artístic per a tothom" a la zona de Can Puiggener.
- Patis Oberts: durant l'any 2018 es van obrir els patis de les escoles Andreu Castells, Can Deu, Espronceda, Joaquim Blume, Joanot Alisanda i Juan Ramon Jiménez, en el període entre el mes d'abril i el mes de setembre, en horari de 18 a 20 hores, tots els dies de la setmana. La despesa del projecte va ser de 30.000€

## ANNEX. PLA D'ACTUACIÓ MUNICIPAL DEL SERVEI D'EDUCACIÓ

### 1.1 Educació per a tothom i al llarg de la vida

Objectiu 01.01.03 Garantir serveis educatius municipals de qualitat

Programa 01.01.03.01 Escoles bressol municipals (3230)				
Codi	Actuació	Responsable	Abast	Data fi
01.01.03.01.01	Mantenir el recurs de tècnics per a millorar l'atenció de l'alumnat amb necessitats educatives especials i adaptar-lo a les necessitats de cada centre	Educació	Ciutat	Desembre/2018
01.01.03.01.02	Definir el model de gestió de les escoles bressol municipals per al proper període	Educació	Ciutat	Abril/2018
01.01.03.01.03	Implementació d'un programa educatiu sobre coeducació en el marc de les escoles bressol	Educació	Ciutat	Juny/2018
01.01.03.01.04	Posada en funcionament de l'aula multisensorial de l'escola bressol Espronceda per atendre alumnat amb necessitats educatives específiques	Educació	Districte 6	Desembre/2018

Programa 01.01.03.02 Escola Illa (3240)				
Codi	Actuació	Responsable	Abast	Data fi
01.01.03.02.01	Incrementar les col·laboracions amb el teixit productiu per millorar la inserció professional dels alumnes i creació del Viver Illa específic, en el marc del viver d'empreses (3)	Educació	Ciutat	Juny/2018

Programa 01.01.03.03 Escola Municipal de Música i Conservatori (3240)				
Codi	Actuació	Responsable	Abast	Data fi
01.01.03.03.01	Ampliació del centre cívic de Sant Oleguer per acollir l'extensió dels estudis musicals de l'EMM al territori (1)	Obra d'equipament	Districte 1, Districte 6	Desembre/2018
01.01.03.03.02	Creació d'un projecte d'oferta educativa musical per a infants de 0-3 anys	Educació	Ciutat	Desembre/2018
01.01.03.03.03	Adquisició d'instruments musicals (1)	Obra d'equipament	Districte 1	Desembre/2018
01.01.03.03.05	Redacció del projecte d'ampliació del Centre Cívic de Sant Oleguer per a descentralitzar el Conservatori Municipal de Música (4)	Obra d'equipament	Ciutat	Setembre/2018

<b>Programa 01.01.01.01 Planificació i escolarització (3260) / Administració Educació (3200)</b>				
<b>Codi</b>	<b>Actuació</b>	<b>Responsable</b>	<b>Abast</b>	<b>Data fi</b>
01.01.01.01.01	Consolidar el Fòrum Educatiu com a espai de debat amb la ciutadania sobre les polítiques a implementar.	Educació	Ciutat	Desembre/2018
01.01.01.01.03	Aplicació i intervencions derivades del mapa escolar (3)	Educació	Ciutat	Juny/2018
01.01.01.01.04	Definició d'un model d'orientació a la ciutat coordinat entre les diferents regidories que hi intervenen (3)	Educació	Ciutat	Juliol/2018
01.01.01.01.05	Actualització del directori de centres de formació no reglada	Educació	Ciutat	Juliol/2018

Objectiu 01.01.02 Promoure la cohesió social, l'equitat i l'èxit educatiu

<b>Programa 01.01.02.01 Acompanyament a l'escolaritat (3262)</b>				
<b>Codi</b>	<b>Actuació</b>	<b>Responsable</b>	<b>Abast</b>	<b>Data fi</b>
01.01.02.01.01	Manteniment i ampliació de les activitats de formació musical amb infants en entorns desafavorits	Educació	Districte 1, Districte 7, Districte 3	Desembre/2018
01.01.02.01.02	Consolidació i millora de l'aprenentatge de l'anglès amb la introducció d'un auxiliar de conversa nadiu als instituts públics	Educació	Ciutat	Desembre/2018
01.01.02.01.03	Implementació d'actuacions encaminades a la reducció de l'absentisme escolar	Educació	Ciutat	Desembre/2018
01.01.02.01.04	2a edició de la Fira de la FP i ampliar-la amb presència dels ens formadors de la comarca	Educació	Ciutat	Febrer/2018
01.01.02.01.05	Desenvolupament del projecte d'aprofundiment i ampliació de les propostes d'activitats de servei comunitari adreçada als alumnes de secundària	Educació	Ciutat	Desembre/2018

01.01.02.01.06	Definició i desenvolupament de les actuacions dels Plans educatius d'entorn de cada zona	Educació	Districte 1, Districte 2, Districte 3, Districte 6, Districte 7	Desembre/2018
01.01.02.01.07	Desenvolupament del programa Tàndem família-escola d'acord amb les necessitats de cada zona	Educació	Ciutat	Desembre/2018
01.01.02.01.08	Col·laboracions entre l'estratègia EDUSI i els centres de FP i escoles de barris emergents. EDUSI (1)	Educació	Ciutat	Desembre/2018
01.01.02.01.09	PIGALL: junts cap a l'èxit escolar. Fundació IDeA (2)	Educació	Districte 7	Novembre/2018
01.01.02.01.10	Impuls de col·laboracions entre l'Estratègia DUSI i els centres de FP i escoles en barris emergents	Educació	Ciutat	Desembre/2018

Programa 01.01.02.02 Serveis educatius complementaris (3261)				
Codi	Actuació	Responsable	Abast	Data fi
01.01.02.02.01	Consolidació de les activitats de teatre i cant coral als menjadors escolars de les zones del Pla educatiu d'entorn	Educació	Districte 1, Districte 3, Districte 6, Districte 7, Districte 2, Districte 5	Desembre/2018
01.01.02.02.02	Nova edició dels casals de nadal per a infants en entorns desfavorits	Educació	Districte 2, Districte 4, Districte 5, Districte 6, Districte 7, Districte 3	Desembre/2018
01.01.02.02.03	Impulsar l'oferta d'activitats de lleure al nord de la ciutat	Educació	Ciutat	Desembre/2018
01.01.02.02.04	Millora del suport a l'activitat de les entitats de lleure i les AMPA, a partir d'una millora del suport econòmic rebut	Educació	Ciutat	Octubre/2018
01.01.02.02.05	Avaluació i revisió del model de suport a les entitats de lleure que organitzen casals d'estiu	Educació	Ciutat	Abril/2018
01.01.02.02.06	Assessorament a les AMPA en temes de responsabilitat alimentària	Educació	Ciutat	Juny/2018
01.01.02.02.07	Lleure artístic per a tothom! GE La Baldufa (2)	Educació	Districte 2	Desembre/2018
01.01.02.02.09	Desenvolupament del projecte "Nosaltres també som Sabadell" al Poblenou. Construïnt Ciutat	Educació	Districte 7	Juliol/2018

<b>Programa 01.01.03.04 Funcionament centres de preescolar, primària i educació especial (3230)</b>				
<b>Codi</b>	<b>Actuació</b>	<b>Responsable</b>	<b>Abast</b>	<b>Data fi</b>
<b>01.01.03.04.01</b>	<b>Extensió del projecte Agenda 21 Plus a més centres de la ciutat</b>	<b>Educació</b>	<b>Ciutat</b>	<b>Desembre/2018</b>
<b>01.01.03.04.03</b>	<b>Ventilació sala de calderes a l'escola Andreu Castells (1)</b>	<b>Educació</b>	<b>Districte 4</b>	<b>Desembre/2018</b>
<b>01.01.03.04.33</b>	<b>Elaborar un reglament d'ús social de les escoles fora l'horari lectiu</b>	<b>Educació</b>	<b>Ciutat</b>	<b>Febrer/2018</b>

